LA PRENSA

Año XLVIII — Núm. 17.298 | 8 | BUENOS AIRES, LUNES 3 DE SEPTIEMBRE DE 1917 | Dirección y Administración: Avenida de Mayo 567 y 575

DIARIO DE LA MAÑANA

(Fundado el 18 de octubre de 1869)

Precio del ejemplar: 10 centavos

TARIFA DE SUSCRIPCION:

	Capital	Interior	Exterior
	$ m|n	$ m|n	$ oro
Un mes	2.30	—	—
Tres meses	6.90	7.50	7.50
Seis meses	13.50	15.00	14.00
Un año	27.00	27.00	27.00

SUDAMERICA

Tres meses	$ oro	6.00
Seis meses	" "	11.50
Un año	" "	22.00

DIVERSIONES PUBLICAS

TEATROS

COLISEO—Gran compañía de bailes rusos de Anna Pavlowa.—Martes 4. Función en honor y beneficio de Anna Pavlowa.—Estreno del bailable dramático: Amarilla; estreno: Orfeo, Acto de selectas diversiones.—Platea 10 $.

ODEON—Lunes 3, a las 5 p. m., concierto por María Carreras.

POLITEAMA ARGENTINO. — Empresa: Bonfol.—Gran compañía lírica italiana.—Lunes 3, a las 8.45.—7.a función de abono.—Faust. Platea 8 $.

SAN MARTIN — Empresa: Rey y Cía.—Gran compañía italiana de opera cómica y opereta Caraboclo. Director: Enrico Valle.—Lunes 3, a las 9.—La opereta de gran espectáculo, en tres actos: I Granatieri. Platea 3 $.

VICTORIA — Compañía cómico-dramática de Manuel Díaz de la Haza.—Lunes 3, a las 9.—La hija de la marquesa.

MARCONI — Compañía lírica italiana, dirigida por el maestro Antonio Marranti.—Martes 4, a las 8.45.—3.a función extraordinaria.—La Boheme. Platea $ 2.50.

NUEVO—Compañía nacional Pablo Podestá.—Lunes 3, a las 9.—El sobrino. Con las alas rotas.

BUENOS AIRES — Compañía argentina Muiño-Alippi.—Lunes 3, a las 6: El terror de Florida.—Noche, a las 9: S. E. don Agenor Saladillo; estreno: El ladrón de bancos. La mucama de comedor.

COMEDIA—Empresa: Rey y Cía.—Compañía cómica Rogelio Juárez.—Lunes 3. Despedida de la compañía. A las 5: Los hijos artificiales.—A las 6: El último Bravo.—Noche, a las 8.45: El orgullo de Albacete. El abolengo. El último Bravo.

ARGENTINO — Compañía Florencio Parravicini.—Lunes 3, a las 9.—Una presentación. El patio de los amores.

AVENIDA—Compañía de zarzuela española.—Lunes 3, a las 6 p. m.: Los cuatro Robinsones.—Noche, a las 9: El tambor de Granaderos. El asombro de Damasco. La hermana novicia.—Mañana martes estreno: El marido de la Engracia.

NACIONAL — Compañía nacional Vittone-Pomar.—Lunes 3, a las 6. Estreno: Retratos en colores.—A las 8.15: Doña Caprichos. El choque nocturno. Stud La Pampa. Buenos Aires en cine.

APOLO—Compañía argentina de comedias Membrives-Casaux.—Lunes 3, a las 9.—Idilio marchito. Instituto internacional de señoritas.

EXCELSIOR—A las 5: Maldana, Apuntes y recortes.—A las 8.45: El cabo Gallardo, Maldana, Apuntes y recortes.

VARIEDADES—Compañía española. José Dódalo.—Lunes 3, a las 5.30: El santo de la Isidra.—Noche, a las 8.45: La ruleta del amor; estreno: María Jesús. La república del amor.

ROYAL THEATRE — Compañía cómico-lírica nacional. — Lunes 3, a las 9.—Afrodita o la cortesana de Alejandría. Las sorpresas del adulterio. La señorita de los pantalones.

VARIEDADES Y CIRCOS

CASINO—Compañía de atracciones mundiales.—Lunes 3, a las 5.30 p. m. Sección vermouth con atracciones.—A las 8.30 p. m. Gran suceso de Eva de Loys, Fontsola, Sisters Emilie, Music Hall de monos, Los Troutt, Margarita Davigny, Niska, Mlle. Marcy y toda la compañía.

HIPPODROME—Carlos Pellegrini esquina Corrientes — Gran compañía de Circo Jómico y Ella Nelky.—Lunes 3, a las 9.—Función de moda, tomando parte el domador Nelky y toda la compañía. Platea 0.50 por sección.

MAYO—Compañía de variedades y atracciones.—Lunes 3, tarde a las 4, y noche a las 8.45.—Presentación de Weilki and Violet, Luisa Vila, Hermanas Alfonso, Dolly-Gould [illegible]

[illegible]

TEATRO ESMERALDA—Calle Esmeralda 443.—Lunes 3.—Negri-Appiani, Laura Ro[illegible], Las Trigueñitas, Dorita; La flor del desierto.

CINEMATOGRAFOS

PALACE THEATRE — Corrientes 757.—Lunes 3—América en la guerra, vistas nuevas, No. 8; La revista del 14 de julio de 1917 en París, Los rayos ultravioletas, por G. Larking; La caza del halcón, por William Courtenay; Mrs. Vernon Castle en: Patria, 11.o episodio.

TEATRO GENERAL BELGRANO—Cabildo 2165.—Lunes 3—La dicha que vuelve, por Emmy Lind; El conde falsificado, El primer ejército americano en París, La casa del halcón, por W. Courtenay; Los rayos ultravioletas, por G. Larking; Mrs. Vernon Castle en: Patria, 11.o episodio.

ETOILE PALACE — Corrientes 2759-61—Lunes 3—Max Linder víctima de la mano que aprieta, Mrs. Vernon Castle en: Patria, 4o. episodio; Anales de la guerra No. 5.

SELECT — Calle Suipacha núm. 482.—Lunes 3—Tarde: Lecciones de la vida, El americano, Rencores de familia.—Noche: Beneficio de la Conferencia del Salvador.—Miércoles: El conde Orsini, del doctor Bellsario Roldán.

SPLENDID THEATRE—Santa Fe 1848.—Lunes 3, tarde y noche.—Assunta Spina, por la Bertini; El vagabundo, por Krauss; Anales de la guerra, El complot de los petroleros, Un detective flemático.

EMPIRE THEATRE—Corrientes y Maipú. Lunes 3, tarde y noche.—Estreno: Plagas sociales, 6 actos, por Laura Nelson; Lecciones de la vida, 6 actos; La amada de París, 6 actos, por Theda Bara. Exito de Gardel-Razzano, Anita García y Los Demos.

ELECTRIC PALACE—Lavalle No. 836.—Lunes 3—Carlitos campeón de patín, Civilización y barbarie, por William Russell; Patria, 5o. episodio; Intervención de Norte América en la guerra, No. 3.

IMPERIAL BIOGRAFO—Cangallo No. 771. Lunes 3—El mediador, Cresus, Baños y amoríos.—Mañana: Impulso primitivo.

GRAN BIOGRAFO LAVALLE — Lavalle 921.—Lunes 3—Estreno: La mujer atrevida.

CINEMATOGRAFO CALLAO — Avenida Callao 27—Lunes 3, tarde y noche—Estrenos: El secreto del fantasma, A tiro limpio, El rapto, La voluntad de acero.

TEATRO PRINCESA—Suipacha No. 456—Cinematógrafo continuado, de 11 a 1 y de 8 a 12.—Lunes 3—Estrenos: El mejor postor, en 10 partes; La llave del pasado, drama en 25 partes.

REAL CINE—Calle Esmeralda No. 429—Lunes 3—Estrenos: El mejor postor, 10 partes; Retrato de familia, 25 partes; La llave del pasado, El poder más grande.

CINE BOLIVAR — Calle Bolívar 1032.—Lunes 3—La casa de muñecas, en 30 partes; Cuando una mujer ama, Un viernes fatal, La mujer temida, Corra y enflaquece.

THE AMERICAN PALACE — Córdoba y Callao—Lunes 3, tarde y noche. — La mano protectora, 30 partes; Los dos pilletes, 1a. y 2a. época, 30 partes; Ojos del alma, 18 partes.

PETIT PALACE — Libertad núm. 976.—Lunes 3—El anillo nupcial, La llama del amor, El aprecio de la malicia.

BIJOU SALON—Pueyrredón núm. 965.—Lunes 3—Los mártires del álamo, La mujer del juez.

CRYSTAL PALACE—Corrientes No. 1560—Lunes 3, tarde y noche.—Maciste soldado alpino, La amada de París, Patria, 4o. episodio; Max Linder víctima de la mano que aprieta.

SMART PALACE—Corrientes No. 1279.—Lunes 3—La Falena, por Lyda Borelli; noche solamente: Dónde están mis hijos?

AVISOS PARA SEÑORAS Y SEÑORITAS

A LA NUEVA Parisienne, VER RETRATOS y postales al platino a precio sumamente barato, desde 3 $; atiende también domingos; Entre Ríos 863. v5

A RETRATARSE Sociedad Artística, C. Pellegrini 282. Hay ascensor. Regalamos peinado y retrato grande con marco, en docena retratos. El regalo es valioso. Postales finas, $ 4 docena. v4

A señoras y señoritas SE PREPARAN para fin de año de profesoras de corte, confección, lencería, arte decorativo en general, pintura a pluma y pastinello, lecciones en casa y a domicilio; se otorgan diplomas. Bdo. de Irigoyen 1577, altos. v3

A LAS NOVIAS Y señoritas: ULTIMA novedad en retratos al platino, color de moda, con peinado gratis; especialidad para grupos y niños, desde 5 $ doc., Santa Fe 2732, Fotografía F. Fallace; atiende también domingos. v5

ATENCION! Don Juan Iturriberrigorrigoicoerrotaberricoechea, 1059 Sarmiento, tiene gran surtido calzados, primavera y verano. Zapato brin blanco fino, cosidos, taco cubano y bajo, a $ 4.45; zapatos brin blanco para niñas y señoras, del 26 al 41, a $ 3.25; zapatos brin suela goma para tennis a 2.95 y gran surtido de sandalias suizas del No. 16 al 46 y toda clase zapatos para sport. v16

AVISOS PARA SEÑORAS Y SEÑORITAS

AL INSTITUTO MANDRINI— Corte y confección en tres meses. Sombreros en dos meses. Flores en un mes. Preparación de profesoras para el Consejo Nacional de Educación, de labores y economía doméstica en dos meses. Enseñanza rápida de labores, dibujo, música, etc. (local propio), Moreno 3326, U. T. 434, Mitre. Pidan programas gratis, internas, externas. v6

ATENCION! Don Juan Iturriberrigorrigoicoerrotaberricoechea, 1059 Sarmiento, tiene gran surtido calzados, primavera y verano. Zapato brin blanco fino, cosidos, taco cubano y bajo, a $ 4.45; zapatos brin blanco para niñas y señoras, del 26 al 41 a $ 3.25; zapatos brin suela goma para tennis a 2.95 y gran surtido de sandalias suizas del No. 16 al 46 y toda clase zapatos para sport; zapato suela de cáñamo $ 3.95. v10

BUENA MODISTA, SE OFRECE, PARA casa de familia, Srta. F. M.; Tucumán 1624. v4

CANAS! Radial! Instantánea es la mejor tintura, $ 3.60. La crema París embellece el cutis, 1 $; Malirat, B. Mitre 1573. v3

CASA ORRICO, FABRICA DE SOMBREROS de señora, estación de verano, formas de paja y seda, 3.90, se reforma; B. Irigoyen 1011 y S. Fe 2390. Hay teléfonos. Venta por Mayor, B. Irigoyen 1011. v4

DEPILACION ELECTRICA, masajes y baños faciales; México 143, 2o. p. D. v4

DEPILACION eléct., prueba gratis, precios mód., Sta. Calvé, Florida 340. v3

DEPILACION ABSOLUTAMENTE GArantida, por la electrolisis, señora Bazilion, Uruguay 328, 1o., derecha, teléfono 7651 Libertad. v4s

FORMAS SEDA, TUL-CREP, PAJA, modelos nuevos, Suipacha 561.

GRAN modista ofrécese casa distinguida, fantasía, E. Unidos 2102. v3

MANIQUIES "LA FRANCE", ORTEGA, Salta 15 o Independencia 3325. v7sp

MODISTA FRANCESA MUY competente, se ofrece por día, Yerbal 1615. v3

MODISTA TAILLEUR FANTASIA, ofrécese por día, Cochabamba 2359, E. B.

MODISTA VESTIDOS, prontitud y esmero, precio mód., B. Mitre 1567, dep. 3. v3

MODISTA COMPETENTE A FAMILIA, se ofrece; Humberto 1o. 523. M. S. v4

MODISTA HACE vestidos, tapados, lutos de 8 a 15 $. Moreno 1326, dpt. 24v3

MODISTA competente se ofrece para familias, Córdoba 1033, D. L. v4

MODISTA COMPETENTE hace, reforma, vestidos y somb., B. Irigoyen 1172. v4

MODISTA DE VESTIDOS OFRECESE, por día, Charcas 3327. v4

MODISTA SE OFRECE, PARA FAMIlia, trabaja fantasía y sastre de S. $ 2.50 al día, M. de Oca 9.

MODISTA TAILLEUR y fantasía para casa de familia se ofrece, Colombres 510, dpto. 9.

MOLDES A MEDIDA, TAPADOS, BLUsas, trajes tailleur, polleras, saquitos, precios módicos: Casa Francesa; Libertad 1055. v5

MODISTA BUENA PARA VESTIDOS Y tapados se ofrece para coser en casa de familia distinguida, E. P., O'Higgins 2354, Belgrano. v5

MODISTA señora sola, corta por figurín, fantasía y estilo sastre, se ofrece con cama, ciudad o campo, por carta M. S., Serrano 2187.

MARY ADVIERTE A SU DISTINGUIDA clientela que no ha vendido su casa, sigue con los adelantos de sus inventos, planchado del rostro patentado, masajes, pecas, manchas baños, ultra-violeta, manicura con autorización del Dto. Nacional de Higiene, U. T. 5888 Libertad, Av. de Mayo 1396.

PELETERIA FRANCESA, GRANDES rebajas de pieles por fin de estación. Curtidos y confecciones, casa de confianza, Juan Salles, Esmeralda 205, U. T. 1865 Avenida. v8s.

ROSY, INSTITUTO Científico de belleza femenina. Unico en su género. Atendido por el especialista M. Huguet (diplomado). Verdadero planchado del rostro (sistema Rosy), tratamiento eficaz de las pecas y manchas. Depilación eléctrica y vegetal. Baños faciales. Tratamientos de la tez radiovegetales, cuyo resultado se ve en el acto. Baños de luz Ultravioleta. Masajes con autorización del Depto. Nacional de Higiene. Certificados médicos que garantizan. Rosy, Av. de Mayo 1396, piso 1o.

[illegible]

SEÑORAS: Se afinan pianos por $ 2 Y se componen, trabajo garantido, a precio módico, U. T. 5337, Av. Venezuela No. 250. v5

VESTIDOS poco uso, gran ocasión, vdo. barato; Cerrito 261, 1er. piso. v5

ZURCIDORA Y TEJEDORA diplomada en toda clase de ropa. Maipú 748. v7sep.

ZURCIDORA Y TEJEDORA. LA 1a. que ha hecho los surcidos invisibles, premiada en España, Corrito 1076. v3

OFICIOS Y EMPRESAS UTILES PARA LAS FAMILIAS

ADORNOS PARA fiestas y casamientos, Deán Funes 525, U. T. 1938 Mitre. v4

A 1 $ enc. pisos, limpio casas y alfom., Sgo. del Estero 114, U. T. 564 Lib. v6

A PLAZOS, pintura general y refacciones, Morano, Sadi Carnot 34. v4

A 1.50 BUEN ENCERADO, no marca pisadas, brillo, duración, Paraguay 1542, U. T. 3565, Juncal.

A mensualidades hago refacciones, construyo cloacas, planos, etc. Moreno 3322 U. T. 434 Mitre. v7

Adorno casas y patios para casamientos y fiestas, muy b. materiales, p. módicos, empresa Boltano; Rivadavia 1915. v6

AHORA Y SIEMPRE la empresa especialista, para adornar casas, es la de Longobardi, Bolívar 280, ambos teléfonos. v30

Albañilería, PINTURA, EMPAPELADOS y humedades, José Lagos, Belgrano 1709. v3

A $ 1.50 BUEN encerado, no marca pisadas, brillo, duración, Perú 571, U. T. 3535, Avenida. v5

ARREGLO TRAJES, SOBRETODOS, doy vuelta 20 $, cambio forros, un traje planchado 1.50 $, limpiado 3 $, zurcidos tejidos, Rodríguez Peña 306. v3

COMPONGO, LUSTRO Y CAMBIO MUEbles, fábr., Flore, Venezuela 4147. v12

CONSTRUCCIONES, REFACCIONES, albañilería y pinturas, facilidades pago, R. M., Escribano 42, U. T. 4834 Mitre. v6

CONSTRUCCIONES y cloacas, con facilidades de pago, sin adelantos: La Arquitectónica, escr. 453, G. Güemes, U. T. 6290, Avenida.

ENCERO pisos a 1 y 2 $ la pieza, Cangallo 1853, U. T. 6277 Libertad.

ENCERO PISOS DE 0.70 A 2 $, LIMPIA casas, Loyola 132, U. T. 3552, Mitre.

ENCERO A 1 Y 2 $ pieza pura cera, Independencia 1554, U. T. 2456, Lib.

ENCERO pisos de 1 a 2 $, limpio casas, Azcuénaga 827, U. T. 4871, Juncal.

ENCERO ESPECIAL PISOS de 0.50 a 1 $, 3 manos cera, México 1986. v4

ENCERO PISOS 0.60 y 1 $, limpio casas, Sarandí 854, U. T. 4917 L. v4

ENCERO, LUSTRO PISOS BARATO, LIMpio casas, abonos, recomendado, Moreno 1715, U. T. 439, Libertad. v3

ENCERO pisos, parquets, limpieza DE casas, abonos, precios baratísimos, J. Bedia, Venezuela 1826, U. T. 5927, Libert.v8

ENCERO PISOS a 1 y 2 $ pieza, trabajo especial, limpio casas baratísimo, Mussei, Charcas 1265, U. T. 2085, Juncal. v8

ENCERO 2 $ PIEZA, 3 MANOS CERA no marca pisadas, limpieza casas, trab. garant., Tucumán 1679, U. T. 6770 Lib. v5

ENCERO PISOS A 1 Y 2 $, 3 MANOS de cera, no marca las pisadas, garant., U. T. 804 Flores, Culpina 262. v4

ENCERADOR DE CONFIANZA EN PARquets y pino tea 1 y 2 $ pieza, no marca pisadas, limpieza de casas y alfombras, Lavalle 1789, U. T. 5472, Libertad.

ENCERO PISOS DESDE 1.50, CON TRES manos cera, buena y brillante, no marca las pisadas, trabajo garantido, U. T. 5535, Avenida; A. Rey, Perú 571. v5

EL VERDADERO EX OFICIAL CON certificado de la casa Thompson, lustro, compongo muebles, pianos, Lavalle 3040, U. T. 3029, M. v6

ENCERO Y LUSTRO PISOS Y PARQUETS a 1 $ por pieza, con 3 manos cera no marca las pisadas, limpio casas, lustro muebles y pianos, ex oficial de Maple, Chile 1132, U. T. 7418, Lib.

ENCERO Y LUSTRO PISOS Y parquets, 2, pieza, con 3 manos de cera, no marca las pisadas, lustro muebles y pianos, ex oficial de Maple, calle Pueyrredón 482, U. T. 2111 Mitre. v5

ENCERO Y LUSTRO pisos y parquets 2 $ pieza, con 3 manos de cera y aguarrás especial, es la única que no marca las pisadas, a prueba. Especialista, lustro muebles y pianos, limpieza casas baratísimo, ex oficial de Maple. Encerador de confianza, Santa Fe 2147, U. T. 4460, Juncal. v4

LUSTRO, compongo muebles, pianos, RUGgia, San José 1079, U. T. 2758 B. O. v10

PINTO, empapelo, blanqueo, refacciones, Piedras 921, U. T. 3183, B. Orden. v3s

PINTO, BLANQUEO Y EMPAPELO barato, Cerrito 425. v3

PINTO, empapelo, refacciono, Campist, Corrientes 4618, U. T. 1347, Mitre, v6

Pinto, blanqueo, empapelo p. red., Cangallo 1615, Coop. T. 1537, Cent. v4

PINTOR empap., albañilería, barato, U. T. 4069 Juncal, Charcas 1365. v7

OFICIOS Y EMPRESAS UTILES PARA LAS FAMILIAS

PINTO puertas a 1 $, piezas a 3, patios a 5, empapelo 4, Córdoba 3747. v3

PINTO, decoro, empapelo y refacciones, barato, Uruguay 367, U. T. 7467 Lib.v13

Pinto, empapelo, blanqueo y albañilería a cualquier precio; Lima 250.

PINTO, empapelo cualquier precio; Moreno 1308, U. T. 1979, Libertad.

PINTURA, empap., albañilería, barato, U. T. 2811 Avenida, Maipú 746. v7

PINTO, EMPAPELO, BLANQUEO, mitad precio, Ombú 780, U. T. 4938, Juncal. v5

PINTO PATIOS Y FRENTES A 5 $, PIEzas a 3, empapelo a 3, Río Bamba 149 y Lafuente 589. v5

PROPIETARIOS DE CASAS: pinto y empapelo por lo que quieran darme, ciudad o campo, Sáenz Peña 732, A. A.

PINTOR PRACTICO, empapela rápido y bien barato, conviene llamar; Uruguay 672.

PINTURA, blanqueo, albañil, empapelo, cualquier precio, C. Calvo 2438, D' Angelo. v3

PINTOR, EMPAPELADOR Y albañilería, para ciudad o campo, a mitad de precio, D. Maggipinto, Cochabamba 3624. v4

SAN MARTIN, PRIMERA EMPRESA argentina de limpiar vidrios y metales, encera pisos, limpia casas, especialmente vidrios a precios bajísimos, con personal competente y uniformado al estilo europeo, Cabildo 476, Piedras 485, U. T. 3995, L. v4

TAPICERO! Baratísimo, muebles finos, cortinados, Leopoldo, San Carlos 3420. v10

TAPICERO en general, garantido, por día, o un tanto, Solís 130, Cesare. v4

TOLDOS, cortinas y stores fabricación e instalaciones especiales, lonería Boltano; Rivadavia 1915. v6

TAPICERO ex decorador de Thompson, muebl., cortinados, reformas. Precio mód. A. Renes, Sta. Fe 844, U. T. 5308, Juncal. v16

VENTA DE CASAS Y TERRENOS

ATENCION: casa vendo, E. Unidos 314; m. 240 v. c., 4 hab., 9000 $; visítese. v3

ALTO! BUENAS CASAS C. CEDULAS vende A. Gomberoff, Rivadavia 7781.

AV. CABILDO, ALTURA LACROZE, A. y B., renta 420 $, precio 18.000, y 33.000 cédulas, Rúa, A. de Mayo 568-72.

A 4 CUADRAS SUBT., Achával al 400, 10x33, sala, vestíbulo, comedor, 2 dorm. baño, adoq. pago, 6.000 cédulas y 7.000 $, Boedo 737.

ATENCION! HERMOSA CASITA frente subterráneo, 1 c. Rivadavia y Lacarra, Rafaela 4310, 3 piezas, con 1.500 y 47 $ por mes, R. Sandberg, Pergamino 53, Flores. v4

AL LADO de Montes de Oca, Brandsen 1608|12, casa se vende, con salón y 2 pisos, ver plano y tratar con su dueño, Lavalle 810.

BOCA: VARIAS CASAS que producen el 18 o|o desde 10.500 a 50.000 $ vendo, Cangallo 531, de 1 a 5.—Romano. v4

BARRACAS, al lado de M. de Oca, vendo casa nueva, sala, comedor, 2 dormitorios, 1 pieza de servicio, baño, 14.500 $, a plazos; San Martín 195, Daneri.

CASAS VENDO CON 1.000, 2.000 y 3.000 al contado, Tucumán 912.

CASA Y TERRENO 1.400 metros por Barracas, especial para industrias, vendo mitad de su valor, B. Mitre 1607.

CASITA CHICHE, 2 cuadras subterráneo altura Rivadavia 8100, Norte, se vende, su dueño San Martín 1121. v3

CASA AMPLIA y cómoda, con cédulas, 8.70x59.50 varas, Venezuela altura de Lima, se vende Cangallo 318, piso 3ro. A. Etcheparborda.

CABALLITO, PARQUE CENTENARIO, Guayquiraró 695, 3 d., comedor, 10x47, 4.000 $ y 8.000 cédulas, R. Sandberg, Pergamino 53. v4

EN Belgrano, vendo casa y terreno 20 por 50, cualq. precio, 11 de Septiembre 2274-80, Av. Mayo 1365, De Marchi Co. v4

FLORESTA: 3 CUAD. RIVADAVIA, 3 pz. regalo en 2.000 $, Rivadavia 8350. v3

FLORES: INDUSTRIALES, 22.500 céd. y 4.000 $, 42x57, sala, 4 p., galpón de 15x50, caballeriza vende, Rivadavia 8350.

QUINTAS 1.500 V. C. A UNA MANZANA, vendo, facilid. Corrientes 1844, 1 a 8. v3

SENSACIONAL ocasión para comerciante o industrial, se vende sin dinero o se alquila gran negocio, obed. familia, 612 v., Santa Fe entre Pueyrredón y Ecuador; tratar interesado; Santa Fe 2583. v3

TERRENO SE VENDE MUY BARATO; tratar Corrientes 1880.

[illegible]

VENDEMOS PETIT HOTEL en Almagro, 1|3 cuadra estación subte., 60.000 $. Lavalle y Ayacucho, regia casa baja, 1460 v. c., 150.000 $. Mar del Plata, chalet con muebles, pesos 40.000, parte en cédulas. Claisse y Cía., 643 Sarmiento.

COMPRA DE CASAS Y TERRENOS

A REMATAR su casa o campo rápido, ver a C. G. Semeria, Jujuy 1222. v3

ANGEL LOPEZ, AV. DE MAYO 676, compra y vende casas s. c. gastos. A cartas.

COMPRO URGENTE 4 CASAS PARA vivir o renta. Prov. Unidas 2990. v3s

CASAS compro alrededor plaza Constitución, Luzuriaga 34, Caseros y E. Ríos.v3

CASAS COMPRO AL CONTADO EN EL día.—J. Marciales, Tucumán 912.

COMPRASE CASA AL NORTE CON edificio antiguo hasta 30.000 $. — Bravo Barros y Cía., San Martín 361.

COMPRO CASA CON O SIN CEDULAS, radio Flores, carta a E. G., Pedernera 11.

COMPRO VARIAS CASAS RADIO P. LEzama, cualquier precio, Cangallo 521, 1 a 5.—Romano. v4

COMPRARIA CASA CERCA estación, servicio urbano, con cédulas y parte contado: J. B. Casilla Correo 1362.

DESEAN COMPRARSE casas HABITAción con cédulas, dirigirse San Martín 361.—Bravo Barros y Cía.

LOS QUE QUIERAN VENDER SUS CAsas o terrenos ocurran a la Casa Rúa antigua Bacigaluppi y Rúa. A. de Mayo 565 al 72, frente a LA PRENSA.

QUIEREN VENDER CASAS, TERRENOS y campos, particular o en remate. Garanto la venta en pocos días. Ocurra, C. A. Figueroa, Aráoz 2574, U. T. 1373, Palermo. v5sep.

TASACIONES GRATUITAS PARA VENTA particular de casas y terrenos en la capital, Juan A. Rúa, A. de Mayo 568-72.

PERMUTAS

ALMACEN PERMUTO POR CASA SIN gravamen, doy o tomo diferencia, Don Cristóbal 602.

CAMPOS Y HACIENDAS

ARRIENDANSE 17 HECTAREAS EN LIniers, quta. verd., Corrientes 1844, 1-3.v3

ARRIENDASE ESTACION San Vicente, casa negocio y de familia, Carlos Calvo 1218. v3

CAMPO DE quebrachales virgen VENDO, Corrientes 685, pieza 27.

CHACRITA EN MAXIMO PAZ, F. C. S., 17 hectáreas, población, vende, R. Sandberg, Pergamino 53. v4

CAMPO en Entre Ríos, departamentos Concordia, Federación o Villaguay, apto para ganadería, deseo comprar urgente, dirigirse a Alfredo S. Pineda, E. R. San Luis 743, Concordia. v3

CAMPO EN VENTA, EN ENTRE RIOS. 5000 hectáreas, tierra de primer orden para ganadería y agricultura, con monte inexplotado, con cédulas nacionales y facilidades, Títulos perfectos, ocurrir Pueyrredón 2429, de 9 a 12 y de 5 a 8. v6

PARA QUINTA, ARRIENDO 18 CUADRAS de tierra inmejorable, situado frente al camino carretero de La Plata a Avellaneda. Tratar personalmente, Garibaldi 193, Quilmes. No se atienden corredores. Actualmente está arada. v3

TOMO HACIENDA PASTOREO, DOLOres, 500 vacunos, 1000 lanares, Cangallo 1199.

VENDO TERNEROS, VACAS, OVEJAS, novillos, etc. en cantidades. Enviar detalles, casilla correo 1848.

YEGUARIZOS AL CORTE, GORDOS, de 10 a 20 $ compra J. S., Inclan 2341. v3

PRESTAMOS E HIPOTECAS

A VINELLI y Cía., SAN MARTIN 345 pidan dinero sobre casas y campos. v30

A POLIZAS DE empeño DE TODO, ADElanto mucho dinero, 25 de Mayo 528. v7

A POLIZAS ADELANTO dinero más que nadie y compro, San Martín 140.

AL MAS BAJO INTERES DOY DE 2.000 a 150,000, F. Porcel, 25 de Mayo 140.

AL 6 o|o da dinero en hipoteca Eudoro Parodi, 25 de Mayo 180. v7

AL 4 o|o OFREZCO 200.000 $ MENOR suma convencional, sin gasto y directamente, J. Marciales, Tucumán 912.

A HIPOTECAS DE 1.000 A 500.000 $ sobre casas, campos y terrenos, Cap. provs. De Marchi Co., Av. Mayo 1365, de 10 a 5.

ALHAJAS, SE PAGA EL MAS ALTO precio, perlas y solitarios, pago más que todos; San Martín 140.

DA en 1a. al 8 o|o, en 2a. al 11 o|o y testamentarías, Kosmos C., Chacabuco 90.

DINERO por mercads, autos, testamentarías, etc. Real Credit, Talcahuano 612.

NECESITO 7.000 $ 8 o|o. NO ADMITO corredores, Soler 3834, 12 a 1.

NECESITO 5.000 $ AL 9 o|o SOBRE 38 hectáreas de campo flor, en Ramayo, valor 16.000, 25 de Mayo 140, esc. 2.

COMPRA Y VENTA DE NEGOCIOS E INSTALACIONES

ALMACEN CENTRAL, BUENO, capital 4.000 $, vendo sin llave, Victoria 1970.

A VENDER SU NEGOCIO EN 5 DIAS, ocurra B. Mitre 2639, Corrado. v3

ARMAZONES: farmacias, cafés, barato, carpint. italiana, Corrientes 1953. v7

ALMACEN COMPRO, pagaría con casa, capital, con cédulas, Lavalle 2652, v4

ARMAZ., INST., HELADERAS, tabiques de roble, ocasiones, Sarmiento 1444. v8

ALMACEN CENTRAL, muy bueno vdo. a balance, ver Fandiño, Bolívar 286.

ALMACEN bien surtido remato mañana a la 1 y 30. Ver aviso, Hergés.

ARMAZONES, mostradores, heladeras, n. y usado, barato, E. Ríos 233. v8

ARMAZONES, instalaciones, nuevos, usados, mitad precio, B. Mitre 1870. v7

Armazones de cedro, especial para librería, vendo urgente; Lavalle 3623. v4

ALMACEN CENTRAL, UNICO, INST. CAsa vende Ardáiz, Talcahuano 327. v8

ALMACEN EN LA BOCA, GRAN COPEO vende, Talcahuano 337. v8

ALMACENCITO INMEJORABLE BARRIO rodeado de conventillos vendo 600 $, Lavalle 2211.

ALMACEN BUENO, vendo o permuto ver balanceador, público Juan Solari, Moreno 2200. v20

ARMAZONES, MOSTRADORES, heladeras, instalaciones nuevos y usados, baratísimo; Entre Ríos 456. v5

ARMAZONES, CAFE, CIGARRERIA, farmacia, ocasión, Carpintería italiana; Sarmiento 1316. v3

ARMAZONES, mostradores, heladeras, vidrieras, cajas hierro, aparejos, canillas, escritorios, básculas, San Juan 2043. v4

ARMAZONES, mostradores, nuevos y usados, heladeras, fideeras baratas, Rivadavia 2242. v4

ALMACEN UNICO VENDO POR ENFERmedad, dueño, poco capital, calle Conesa 2795, Belgrano. v4

ALMACEN DESPENSA POR VICTORIA y Piedras vendo 2.500 $, sin pretensiones, Sáenz Peña 239.

A VENDER VUESTRO NEGOCIO en 24 horas o rematarlo, cobrando el 90 o|o adelantado, sin pagar ninguna comisión, ocurrir Belgrano 1684, C. Vilches y Cía.

ARMAZONES, mostrador estaño, billares, mesas, sillas, balanzas, báscula, fideeras, fiambreras niqueladas, heladeras, panerías, tabiques vdo. ocasión, B. Mitre 2269. v5

ARMAZONES, mostradores, zócalos, con espejos, most. estaños, billares, vitrinas, fideeras, espejos, paneras, balanzas, mesas, sillas, vendo, San Juan 2672, Spina. v3

ALMACEN VENDO importante posición, acreditado, alquiler barato, comodidades para dos familias, calle Gazcón cerca Hospital Italiano, tratar Cangallo 980. v4

ALMACEN UNICO, SOBRE AVENIDA, armazones y mostrador estaño, todos de casa. Cap. unos 4.000 $, negocio que trabaja, se vende o admite socio serio, por ser solo, informes B. Mitre 2639.

ALFONSIN, OCASION, INSTALACIOnes, muebles y útiles para confitería, restaurant, almacén, panadería, lechería, cigarrería, escritorio, tienda, etc., Sarmiento 1646.

AQUI: ARMAZONES TODOS NEGOCIOS mostr. estaño, fiambrera, fideera, heladera, vitrinas, máq. café, zócalo, escr., balanza, mesas, sillas, instalación completa para Banco, división cedro, vidr., most., baranda niq., liquido, Lima 364. v8

ARMAZONES, MOSTRADORES Y VIdrieras y todas las existencias del depósito de cigarrillos, artículos de librería, cigarrería y grafófonos se rematará el martes 4 de septiembre a la 1 p. m., Alsina 626. Más detalles sección remates N. Manzo. v4

BAR ARMAZON, MESAS, sillas, espejos y útiles vendo, C. Pellegrini 71.

BOTILLERIA Y CAFE billar casín, vendo entre teatros y biógrafos, Corrientes 1440. v3

BOTILLERIA, RESTAURANT central, entre teatros regalo, por enfermedad, a vendo regalado, Bmé. Mitre 1607.

BAR REGIO EL MEJOR POR CORRIENtes vendo urgente, o tomo socio, gran negocio, Cangallo 1033.—Abelodo.

CARNICERIA BUEN PARAJE VENDO 600 $, diario 1|2 res, Lavalle 2211.

CARNICERIA MERCADO SE VENDE, O socio, poco capital, Centenera 115.

CIGARRERIA, LOTERIA, frente teatro, diario 150 $, vendo 550 $, Victoria 1862.

COMPRO almacén, café o pensión con pequeño descuento, Vilches, Belgrano 1684.

CIGARRERIA ACREDITADA VENDO por tratar misma, Venezuela 1739. [illegible]

COMPRO almacén, hago [illegible] casa céntrica, Giunta, Alberti 1953.

Café, billares, negocio positivo, sin reclamo vendo 1|2 a plazos, Moreno 1329.

CIGARRERIA, lib., lotería, buen diario, vendo 600 $, casita sola; Moreno 1329.

CIGARRERIA vendo urgente 150 $, por ausentarme, dueña Paraná 568.

CIGARRERIA lotería frente teatro, diario 80 $ y 250 $ o socio, Moreno 1593.

CAFE Y BILLAR ESQ. REGIA, diario 200 a prueba, vendo, Fandiño, Bolívar 256.

CIG. LIBRERIA, VENDO 350 $, ganancias 200 $ mensual, ver Pozos 731.

CARBONERIA se vende con reparto, carro y caballo, Salguero 2297.

CIG. librería entre colegios acreditada, barato vendo particular, Pozos 261. v4

CARNICERIA vendo 1.000 $ a plazo, ocasión, Río Bamba 41.

CAFE POR CALLAO, 12.000 $, Av. Mayo 6.000 $ y varios, vende Victoria 1690.

CIGARRERIA, librería, lotería, gran vidriera, vdo. 700 $, d. Rivadavia 1946.

CASA PENSION vendo 1.800 $, central; otra 6.000 $, 20 piezas, Victoria 1970.

CAFE-BAR billar, esq. central, lujoso, 9.000 $ vendo, gran diar., Alsina 1408.

CIGARRERIA, AGENCIA lotería, punto inmejorable, vendo 25 de Mayo 28.

COMERCIANTES para vender su instalación, útiles, etc. ver C. Pellegrini 71.

CIG. librería, 3 vidrieras, diario 80 $ vendo 550 $ o socios, soy solo, Victoria 1762

CIGARERIA 220 $ o socio, diario 55 $, alq. 25, con pieza, dueña E. Ríos 678.

CAFE BAR, SE VENDE; PEDRO MENdoza 1179. v4

CIG., LIB., LOT., central, 350, otra de 800 vendo a prueba y garanto 300 $ mensuales. poco alq., g. com., Alsina 1166.

CIGARRERIA, LIBR, JUGUET., ganancias 150 $ mensuales vendo 350 $, Belgrano 1859.

CIGARRERIA 190 $ O SOCIO, frente biógrafo, diario 30 $, dueña E. Ríos 410, pieza 3.

COMERCIANTES! LA GRAN LIBRERIA y bazar, rematan hoy, Alsina 981.—Abeledo.

CIGARRERIA Y LOTERIA SE VENDE, único precio 1.500 $, casita sola, comodidades, independiente, tratar con el dueño en la misma, Suipacha 888. v4

CAFE BAR, BILLAR lunch, situado entre todos los bancos, único en su esto, negocio de hacer fortuna, regia instalación roble, costó $ 20.000, hoy vendo cualquier precio por no poder seguir atendiendo solo, o tomo socio, poco capital, siendo persona activa, garanto brillante porvenir, informes y tratar Pozos 731, Leone y Sancio.

DESP. pan c|sola, luj. otro 400 $, 120 k. alq 20, B. Mitre 2077.

DESP. PAN, 200 $, valla 1.000, otro mismo dueño d. 80 $ vdo., Victoria 1690.

DESPACHO PAN y factura, esquina, vendo, tratar en el mismo, C. Calvo 702. v3

Desp. pan esq., libres 16 $, vdo. o socio, soy solo, fácil. pago, Larrea 434, dp. 2.

DESP. PAN 35 $, VALE 600 $, por desgracia, vendo, 165 $, E. Ríos 410.

DESP. PAN Y COMESTIBLES, ALQ. 20 pesos, comodidad familia vendo por enfermedad 280 $, C. Barros 527.

DESEO VENDER SUCURSAL panadería, comestibles, facilidades pago, verla Pichincha 942. v4

DESPACHO PAN Y COMESTIBLES, REgia esquina, alquiler 45 $, deja 400 $ mensuales, a prueba, vendo 1000 $, tratar particular, Moreno 2010.

ESTANTERIA, vidrieras de calle, mostradores, útiles de ace. C. Pellegrini 71.

EN LA SUCURSAL OESTE DE "LA PRENSA", calle Rivadavia 6261 (Caballito), se reciben avisos para publicar en este diario, en iguales condiciones de tarifa que en la casa central. perm.

FUNDICION POCO CAPITAL, EN PLEna marcha, vendo, B. Mitre 2639.

FONDA Once esq. a balance, otra 80 camas, otra 1.200 $, B. Mitre 2077.

FONDA ACREDITADISIMA FRENTE estación vende 1.100 $, central, S. Peña 239.

FARMACIA en la ciudad de Mendoza, se vende en buenas condiciones, informes por carta J. Arangare. Piedras 1060. v2

FARMACIA ANTIGUA EN barrio obrero del Sur, se vende urgente, en posición y condiciones inmejorables: Soldati, Rivadavia 2904.

FONDA RESTAURANT en Campana, a 1|2 cuadra de los grandes talleres del F. C. y del frigorífico 50 pensionistas fijos. Diario garantido. May poco capital y alquiler casi gratis. Tratar S. José 171, B. A. v4

IMPRENTA CON BUENA CLIENTELA, vendo 1|2 precio; B. Mitre 2639.

INSTALACION completa para ALMACEN vendo, C. Pellegrini 71.

INVENTO DE UNA CAMARA FRIGORIFIca vendo por 1.000 $ o tomo socio albañil, tratar Gorriti 3734.—M. B. v4

LECHERIA importante se vende a prueba, en la misma, Talcahuano 457. v4

LECHERIA REGIA, diario 55 $, vdo. 350 $ o tomo socio trabajador, Belgrano 1543

LECHERIA LADO TEATRO, p. enf. vendo por poco dinero o tomo socio, facilito pago. Larrea 434. dep. 2.

LECHERIA IMPORTANTE mercado, vendo barata; Sáenz Peña 230.

LECHERIA regia, esq. Callao, vendo $ 2.500, sin corredor, Río Bamba 41.

LECHERIA chiche 900 $ d. 100 $, otra con 20 mesas, urg., vdo., Victoria 1690.

LECHERIA, SE VENDE, NO SE ATIENde corredores: Lavalle 659. v5

LECHERIA, 12 tarros, 450 $ o soc., pagar con ganancias, Rivadavia 1946.

LECHERIAS buenas y centrales, sin engaños, vende J. Pascual, Victoria 1970.

LECHERIA VENDO O ALQUILO, TRATar en la misma, Paseo de Julio 934.

LECHERIA VENDO O TOMO SOCIO, tratar en la misma, Independencia 3100.

LECHERIA lujosa, central, regalo 1.100 $, comodidad, dueño Alsina 1408.

LECHERIA vendo o socio, gana 20 $ por día, a prueba 3 m., Belgrano 2122. v3s

Lechería 320 $ o socio, frente teatro, diario 45 $, la dueña E. Ríos 410.

LECHERIA REGIA, 10 tarros 350 $ O socio, alq. 50 $, dueña E. Ríos 678.

LECHERIA entre biógrafos 450 $ o socio por ser solo, Victoria 1762.

LECHERIA regia, 15 mesas, 65 $ diarios, vendo 650 $ o tomo socio; Alsina 680.

LECHERIA vdo. actual dueño 5 años, 12 tarros, Tucumán 1782. v4

LECHERIA CHICHE 600 $ o socio, libres 18 $, a pr. 1 mes, Victoria 3040, part.

LECHERIA mucho despacho vendo o socio 600 $, buenas ganancias, Pozos 731.

LECHERIA chiche, ganancias 10 $ diarios vendo 600 $ o t. socio, Belgrano 1859.

LECHERIA y chocolatería 350 $ o acepto socio, libres 11 $ a prueba, Moreno 1693

LECHERIA lunch, 20 mesas vendo o socio 1500 $, ganancia 50 $, Moreno 1329.

LECHERIA deseo comprar sin intermediarios; ofertas solo por carta a Ballesteros; Belgrano 1636.

LECHERIA lunch pleno centro, grandes beneficios, a prueba vendo 950 $, preciso socio por ser solo, Alsina 680.

LECHERIA CENTRALISIMA, DIARIO A comprobar 60 $ vendo barata, Sáenz Peña 239.

LECHERIA, CHOCOLATERIA, BUENA instalación, gran salón regia situación, muchísimo trabajo, ganancia libre $ 500 mensual, t. socio o vendo 1.1.00, Pozos 731

LECHERIA lujosa, grand. salón, 28 mesas renta mens. 2.500 $, gananc. 600 $ m. garant., alq. bar. pref. socio o vendo 1.500 pesos, Belgrano 1859.

LECHERIA Y CHOCOLATERIA BUEN salón, 8 mesas, 7 tarros, a prueba, alquiler 60 $ vendo 1000 $, o tomo socio trabajador, tratar Moreno 2010.

LECHERIA, CHOCOLATERIA, diario 65 $ a prueba, ganancia 500 $ mensuales, la regalo 1200 $, o tomo socio, costó 3500 $, facilito pago, dueño, Victoria 1862.

LECHERIA Y LUNCH CENTRAL LA MAS importante de la capital, utilidad mensual libre 1.200 $, contrato largo se vende, razón Talcahuano 750.

LECHERIA HASTA 700 $, AL CONTADO compro o me asocio a una ya establecida, ocurrir personalmente a San José 573, H. Otero, sin corredores.

LECHERIA, lunch a todas horas, vendo, 15 años los mismos dueños, hermosa instalación, con 20 mesas mármol, motor y máquina de helados o se vende la parte de un socio por estar enfermo, verla E. Ríos 224, gran ocasión, ofertas B. Mitre 1775, Badia. v4

OJO! PELUQUEROS, VENDO O ALQUIlo mis 2 peluquerías, M. de Oca 1840.

OJO! PELUQUERIA, SE VENDE POR NO ser del oficio; México 3166.

OJO! INSTALACIONES PELUQUERIAS, nuev. y us. vdo., barato, Rivadavia 1974.

OJO! INSTALACIONES PARA PELUquería, farmacia, panad., cafés y otros a 1|2 de precio, E. Unidos 2300, Prats. v5

OJO PELUQUEROS! para vender, cambiar o rematar su peluq., consulte con Fallvene, ganará dinero, Belgrano 2228.

PANADERIA con Pensotti 1.800 $, Sur; otra 1.000 $, urg., vdo. Victoria 1690.

PANADERIA Norte, 2.000 $, valla 8; otra 3 o socio, Victoria 1690, of. única.

PANADERIA 2 hornos, 10 bls., en 4.000 $, por enfermedad, vdo. Victoria 1690.

PELUQUERIA muy BARATA vde. Cooperativa de Peluqueros, Talcahuano 419.

PANADERIA gran esq., única 5 c., 5.000 $: otra 6.000 $, vdo. Alsina 1690.

PANADERIAS grandes 3a. parte costo, vdc. W. B. Zaquieres, Victoria 1690.

PANADERIA 1.000 $, otra 2.000, 8 b., otra 3.500 $, B. Mitre 2077, Zaquieres

PANADERIA P. L. útiles, most., 500 $, otra 2 hornos, B. Mitre 2077, Zaquieres

Panaderos! jojo! ofrezco una pichincha, casi por nada, Moreno 1329, Gutiérrez.

Pastelería muy acreditada, antigua, por falta capital, vendo, prefiero socio 2 a 3.000 $, dueño, Moreno 1329.

PELUQUERIA POR B. DE IRIGOYEN, esquina, 500 $ de salón, vendo regalada, por ausentarme, B. Mitre 1607.

PELUQUEROS! SE VENDE UNA INStalación completa de peluquería con todos sus útiles, B. Mitre 2373.

RESTAURANT central vendo barato, por discordia de socios, Victoria 1970.

RESTAURANT y casa de comida, se vende, de Córdoba 2701. v3

REPARTO DE leche 12 tarros, chata dos caballos vendo, México 701. v4

SE VENDE REPARTO DE MASAS MUY barato por ausentarse, México 2062.

SE VENDE o se permuta por casa, restaurant y Tea-Room, Sarmiento 440.v3

SE VENDE lo mejor en Victoria 1690, fondas, rest., confit., cig., etc.

SE VENDE CIGARRERIA Y SALON DE lustrar, Sarandí 650.

SALON LUSTRAR, cigarrería y TIRO AL blanco, entre teatros y biógrafos, 1.200 $, vendo regalada, Bmé. Mitre 1607.

SE VENDE manufactura de pulidor y otros productos para limpiar, marca acreditada, pooc capital, Guatemala 4463.

SE VENDE ferretería y artículos sanitarios y de electricidad; Gaona 761, tranvías 99, 86, 95 y 94. v5

SE VENDE REPARTO DE CARBON, por separación de socio, Ramón L. Falcón 4240. v4

SE VENDE instalación completa para biógrafo, 478 butacas de roble y muebles y útiles para café, 2 billares, Meluzzi, 1 de carambola; tratar Triunvirato [illegible], frente estación Urquiza.

TALLER DE LAVADO Y PLANCHADO vendo a prueba, razón, Pavón 2302. v4

TALLER DE PLANCHADO SE vende, alquilando casa, Belgrano 1363.

VENDO PARTICULAR DESPACHO pan y factura, Montevideo 945. v4

VENDO lechería lunch, gran salón, diario 90 $, a prueba, Rivadavia 1949.

VENDO instalación de almacén completa, en buen uso, Fraga 302, Avellaneda, Piñeyro. v3

VENDO REPARTO DE CARBON POR bolsas de 30 kilos, 40 bolsas diarias, Azara 349, U. T. 3074, B. O. v5

ZAPATERIA, composturas y medida vendo, poco capital, alquiler barato, comodidad familia, Gaona 1217. v4

ZAPATERIA VENDO, NEGOCIO BIEN instalado y muy antiguo, de mucho porvenir, muy acreditado se vende, por ausentarse, Defensa 1047.

COMPRA Y VENTA DE CARBON, LEÑA Y PETROLEO

COMPRAMOS QUEBRACHO COLORADO, blanco y algarrobo, cualquier cantidad. Muñiz y Vila, Maipú 306, de 2 a 6 p. m.

Leña, QUEBRACHO BLANCO, TIPO Ferrocarril, vendo por vagones, Santa Fe 2224, M. Iramain.

Leña QUEBRACHO COLORADO vendo hoy de 8 a 12, sobre el mismo vagón en la estación Colegiales.

LEÑA FUERTE DE ALGARROBO, BIEN seca hachada, para cocinas, $ 26 los 1.000 k. entregada a domicilio, cantidad mínima 250 k., T. Romeu, Charcas 3910. Teléfonos, Unión 1092, Palermo, Cooperativa 120, Norte. v3

Leña DE QUEBRACHO COLORADO para cocina económica, se vende en la Cía. Americana de carbón y leña a 51 $ los 1.000 kl., los 1.000 kl. de leña ñandubay 35 pesos, los 1.000 kl. de leña de quebracho blanco 26 $, los 1.000 kl. de leña algarrobo 25 $, las 400 astillas leña sauce 7 $, los 100 kl. carbón de leña fuerte 7 $, los 100 kl. carbonilla fuerte 6 $, y la bolsa de 30 kl. de carbón de leña fuerte 2.40 $. Se remite a cualquier punto de la República, Victoria 2972, U. Telefónica 597, Mitre, Coop. Telefónica 541, Oeste.

OJO OBRAJEROS leñeros! compro sobre vagón estación Sáenz, 2.000 toneladas quebracho o ñandubay (Jo F. C., de 15 a 30 y 40 a 70 ctms. pago contra entrega, ofertas C. Bonifacio, Gallo 1648.

VENTA de MUEBLES y OBJETOS VARIOS

ALSINA 1640, muebles y tapicería facilidades de pago, M. Fonterosa. v5

A 160 $, dorm., comedores 150 $, fábrica en liquidación, C. Calvo 1843

A 70 $ DORMITORIO MATRIMONIAL, comedor 80 $, muebles sueltos, baratísimo, Bdo. de Irigoyen 133. v4

A NOVIOS—MUEBLES DE OCASION, venta particular, remate Taurel, Sarmiento 1118. v10c

A LOS empleados nacionales y municipales, muebles en 10 mensualidades sin fiador, Cangallo 1143. v3

A LOS MISMOS precios de al contado vendemos muebles en 10 mensualidades Cangallo 1143. v3

A COMPRADORES DE LA CAMPAÑA muebles de ocasión, en venta particular, en el remate Taurel, Sarmiento 1118. v10c

ACORDAMOS créditos muebles, inmenso y variado surtido de todos estilos y gustos, Corrientes 3190. v6

VENTA de MUEBLES y OBJETOS VARIOS

A COMPRAR dormitorios, comedores por mensua. Casa Poli, Belgrano 1126 v6

APROVECHEN dormitorios, comedores modernos liquidan, Corrientes 2451. v4

A BELGRANO 1150, regio comedor en roble, c. caoba vendo.

A PLAZOS, A PLAZOS—MUEBLES, muebles, La Positiva las vende con solo buenos informes, Astraldi y Vidal, Sarmiento 1642. v4

ATENCION! vendo dormitorios a 60 y 75 $, roperos espejo y aparadores 25 $, lavatorios 15 $, camas 10 y 15 $, y un surtido de mueb. a p. baratísimos; Talcahuano 173

A MITAD DE PRECIO VENDEMOS particularmente, procedentes de concursos y quiebras, varios juegos de comedor, dormitorio, salas, vestíbulos, escritorios, bibliotecas, arañas, cajas de hierro, camas y otros muebles, Scotti y Cía., Maipú 65. v8

ATENCION! VENDO MUEBLES USADOS dormitorios $ 45 y 60, comedores roble $ 130, juegos vaqueta 50 $, aparadores 20 $, trinchantes 15 $, colchones lana 18 $, máquinas coser Singer 30 $, escritorios 10 pesos, bibliotecas 20 $ y una infinidad de muebles baratos, se remite, embalaje gratis, Corrientes 1300.

A LOS MUEBLES!! SIRLIN Hnos.
1172 CORRIENTES 1180
Nadie compite a nuestros precios

Dormit. completo, macizos	$	75
" 10 piezas, c. roble y bronce	"	150
" 12 " roble, 2 cuerpos	"	159
Comedores combinados, completos	"	90
" 10 piezas, 2 cuerpos	"	130
Juegos de sala y vestíbulo, comp.	"	60

Bibliotecas, escritorios, guardarropas, camas de bronce, hierro, etc., a precios nunca vistos. A los del interior gratis el gran CATALOGO. Embalaje y FLETE GRATIS. Sirlin Hnos., Corrientes 1172 al 80. B. Aires. v14

BILLARES de ocasión, carambola completos y casín vendo barato; Libertad 59. v4

CAJA HIERRO BANCARIA CON TESOro, vendo, Av. de Mayo 1036.

COMERCIANTES y particulares, liquido 50 juegos sala por cierre, Medrano 372. v6

CORRIENTES 1814 ESQ. CALLAO, VISIte, Muebles finos y obj. a precios ocas. v5

CAJA HIERRO GRANDE, 2 PUERTAS, 170 $, ocasión, Victoria 981.

Comedor, dormitorio grande, rico, antiguo, ocasión, vendo, Victoria 981.

CAJAS DE HIERRO GRANDES Y CHIcas remataré esta noche, Av. Mayo 1038.

CAMAS AL LAQUE, DE BRONCE Y DE madera liquidamos, Maipú 65. v8

CAJAS DE HIERRO VARIAS medidas, liquidamos, Maipú 65 v8

CAMAS BRONCE Y COLCHONES DE lana 1 y 2 plazas vendo urgente, Triunvirato 777. v5

CAMINOS PARA SALAS, dormitorios, comedores y escaleras desde 80 centvs. metro, gran surtido, casa especial en alfombras a precios reducidos, Rivadavia 1915v6

COMEDOR, DORMITORIO caoba, OTRO roble escritorio, biombo, reloj, estufa, alfombras, cuadros, colchones, ventilador, carpeta, fonógrafo, vestíbulo, aparador, mesa, vendo sueltos, baratos, Sgo. del Estero 551. v5

DORMITORIOS 3 cuerpos y de una plaza vendo urgente, Belgrano 1150.

DORMITORIO CITRONIER Y CAOBA, calidad superior, artísticos, como importados, véndese; Bulnes 1354. v4

ESPEJOS GRANDES, comedor ocasión, 40 y 60 $; Victoria 981.

ESCRITORIOS, bibliotecas, archivos, remato esta noche, Av. Mayo 1036.

ESCRITORIO APTO PARA BANCO O casa mayorista vendo, Trelles 2552.

ESCRITORIOS N. A. Y BIBLIOTECAS liquidamos, Maipú 65. v8

FUNDAS PARA JUEGO SALA, 20 $, piano 8, se atiende por carta o teléfono, Montevideo 414, J. Despax, U. T. 2256, Libertad, se llevan muestras a domicilio.v3s

GUARDARROPAS NUEVOS, USADOS, remato esta noche, Av. Mayo 1036.

LINOLEUM EN BUEN ESTADO VENDO, Av. La Plata 1583.

LA COOPERATIVA
FABRICA DE MUEBLES
MUEBLEROS Y PARTICULARES
Aprovechen las grandes rebajas de precio.

Dormitorio macizo, 7 pzs., $ 70, 75 y	$	85
Dormitorio nogalina 9 pzs. $ 145 y	"	155
Dormit. nogal Italia, 8 pzs. $ 125 y	"	185
Dormit. roble macizo, $ 195, 210 y	"	220
Comed. roble macizo, $ 150, 185 y	"	225
Comedores apl. bronce, $ 240 y	"	295

Guardarropas, camas hierro, vestíbulos, etc. A precio de liquidación, gratis catálogo y 5. Embalaje y transporte gratis. La Cooperativa, Rivadavia 2780. v3sep.

MUEBLES VARIOS, JUEGOS, REMATO esta noche, Av. [illegible]

Muebles, remato hoy [illegible] judicial, no, dormitorio, comedor, Victoria [illegible]

MOBLAJE LUJOSO como judicial, remataran esta noche, B. Mitre 1636.

MUEBLES "UNION FABRICANTES" ventas a precio fábrica, Suipacha 331. v30

MUEBLES, A PLAZOS EN 10 MESES, condiciones liberales, S. M. Porta, Sarmiento 1733. v9

MUEBLES A plazos en 10 meses, condiciones liberales, Corrientes 3190, S. Socolosky. v5sep

MUEBLES, EXPOSICION ARGENTINA, importados y de construcción nacional. Los mejores modelos. Casa de confianza, fundada en 1887, Alsina 1640, M. Fonterosa. v5

MUEBLES, MUEBLES, MUEBLES. Para comprar barato, hay que visitar a los fabricantes Terza Hnos. y Cía.

Dormitorio roble, 3 cpos., 2 plazas	$	185
Dormitorio roble 3 cps., 9 piezas	"	225
Dormitorio roble, 3 cps., 9 piezas	"	235
Dormitorio caoba, aplicación bronce	"	195
Dormitorio caoba, aplicación bronce	"	295
Dormitorio caoba, importado, 9 pzs.	"	700
Comedores de roble y de caoba, a $ 240, 290, 300 y 350.		

No olviden, Sarmiento 746. v3

MUEBLERIA EL SOL
1113 Corrientes 1113, esq. Cerrito
La casa más surtida de la República. Lo que más conviene por sus precios.
Aceptamos cualquier oferta

Dormitorio combinado, 7 piezas	$	55
Dormitorio matrimonio, 9 piezas	"	75
Dormitorio 3 cps. roble, 9 piezas	"	175
Comedores combinados, 9 piezas	"	95
Comedores 3 cps. roble, 11 piezas	"	195
Camas de bronce, juegos de sala	"	68

Embalaje, catálogo y flete gratis
No olvidarse, L. Toretti, 1113 Corrientes 1113. v3

MUEBLES (Casa Moreau) MUEBLES
A. DE ROSA y Cía., 668 CANGALLO 668.
AL CONTADO RABIOSO!!! VENDEMOS A CUALQUIER PRECIO!!!! VISITEN NUESTRA CASA y COMPRARAN!!

Dormitorio matrimonio, 9 piezas	$	100
Dormitorio roble, moderno	"	214
Elegante comedor, roble inglés	"	140
Comedor nogalina, muy vistoso	"	114
Juego de sala fantasía, dorado	"	70
Juego de Smyrna para fumoir	"	130

Gratis!!! catálogo, embalaje y conducción!! 668 Cangallo 668. v3

MUEBLES
La liberalidad con que acordamos créditos facilita su adquisición y resuelve la cuestión pago. No hacemos recargo por las ventas en estas condiciones, los precios son fijos y están marcados con números a la vista, lo que garantiza no pagar más caro que al contado. Acreditando su responsabilidad, acordamos crédito sola firma. Antes de adquirir los muebles que necesite, debe informarse cuál es una casa seria y de absoluta confianza y se evitará sorpresas desagradables. La competencia entre dos casas de importancia beneficia al comprador. Estando el establecimiento atendido por sus dueños, puede resolverse cualquier negocio en el acto, con liberalidad y absoluta reserva. Exposición Inglesa, fundada en el año 1887.—R. Díaz y Cía., 536 Sarmiento 636, entre Maipú y Florida. v30

MUEBLES A CREDITO, BARATTI y Cía. Créditos C. B. C., Corrientes 1145.
Créditos directos, a 5 y 10 meses.
Resueltos inmediatamente.
Sin recargo de precios.
Haciendo un pequeño desembolso.
Pequeño recargo en otros casos.
Precios netos, netos, al contado.
Los más bajos en B. Aires.
Precios marcados y visibles.
Garantimos resultado y duración muebles 65 años de fabricación son una garantía.
Fabricación moderna y perfecta.
Visiten nuestra fábrica y nuestros salones.
Precios adecuados a la calidad.
Nuestra antigüedad es una garantía.
Comprar en nuestra casa es ventajoso.
Obsequiamos a cada cliente con un regalo Créditos C. B. C. Pidan informes.
Fíjense en los hechos reales.
Duden de las ofertas en condiciones demasiado desinteresadas!!!!!
BARATTI y Cía., CORRIENTES 1145
FUNDADA EN 1858 v15

OJO, PELUQUEROS: Estamos abarrotados de muebles y vendemos a cualquier precio, toilettes de todos estilos, sillones, jaboneras, vitrinas y un sin fin de muebles casi regalados. Fábrica Fallvene y Cía. Belgrano 2228.

PIANOS ORQUESTONES ELECTRICOS, nuevos, vendo, Av. de Mayo 1036.

PIEZA DE 12 $, ALQUILO, como para dos hombres, S. Peña 1125.

PIANO CRUZADO BRONCE, CASI NUEvo, vende familia; Garay 2341.

PIANO PLEYEL MUY BUENO PARA estudio, Corrientes 3707. v4

PIANO ALEMAN, GRAN formato, bronce, vendo; Corrientes 1756. v5

PIANO rico Chassaigne Freres, 3 PEDAles vende ocasión, Venezuela 650.

PIANO DE GRAN lujo, vendo de ocasión, Córdoba 3246. v3

PIANO ELECTRICO COLOR, NUEVO con banda, vendo ocasión, Salta 781.

PIANO PARA ESTUDIO MUY BUENO vende familia 295 $, Rivadavia 6731.

PIANO HERMOSO Y RICA FONOLA, vende familia, Venezuela 758.

PIANO DE ESTUDIO SE VENDE urgente, Corrientes 2138.

PIANOS DE TODAS CLASES ALEMAnes nuevos, hay existencia; Corrientes 1776. v7

VENTA de MUEBLES y OBJETOS VARIOS

PIANO L. Mors, nuevito, cruzado bronce, familia vende, Matheu 1668.

SILLAS tapizadas, comedor, regias, ocasión, una docena, Victoria 981.

SILLAS NORTEAMERICANAS, NUM. 1931, $ 3. Baratti y Cía., Corrientes 1145. v15

SE VENDE COMEDOR, DORMITORIO, sala, muebles sueltos, una biblioteca seccional n. a. de la casa Thompson y baño completo de hierro enlozado, poco uso, junto o separado; San Juan 2449.

URGENTE, VENDO muy barato, comedor y rico dormitorio roble, 2 dormitorios Luis XV y Luis XIV, juegos de sala, aparadores todo estilo, roperos, lavatorios, mesas y sillas de comedor, sillas Viena, camas bronce de 1 y 2 plazas, colchones lana 1 y 2 plazas, camas al laqué todo estilo, escritorios, máquinas de coser Singer y otras marcas, liquidación forzosa, Triunvirato 777 al 75. v5

VENDO JUEGO muebles Luis XV, nuevos, Laprida 912. v3

VENDO RICO JUEGO dormitorio Luis XV, 3 cuerpos, como nuevo, 8 piezas, particular, Sáenz Peña 147.

VENDO JUEGO DORMITORIO citronier, completo, muy barato, verlo de 8 a 6, Guardia Vieja 3451.

VENDO NOTABLE COMEDOR Y 2 dormitorios modernos, casi nuevos, escritorio, vestíbulo, cama bronce, baño, lozas, plantas, muebles sueltos, juntos o separados, cualquier oferta, Bdo. de Irigoyen 1374. v6

VENDO MUY BARATO MIS MUEBLES casi nuevos, modernos, rico comedor roble y 2 bonitos dormitorios, sala, guardarropa, baño enlozado, cama bronce, loza, etc., juntos o separados, San Juan 3260. v6

COMPRA DE MUEBLES ROPAS Y OBJETOS VARIOS

A MARCO, Ombú 754, compro muebles, pianos, ropa, U. T. 4993, Juncal. v7

A SIMON, CANGALLO 2425, compro muebles, pianos, ropa, U. T. 279, Mitre. v7

A U. T. 3350 Mitre, compro muebles, pianos, Isaac, Rawson 297. v7

A JOSE, compra muebles, pianos, ropa, Corrientes 1919, U. T. 1162, Lib. v8

A U. T. 3238, Juncal, compro muebles, pianos, etc., Pueyrredón 1184, Martín. v6

A NAUM: compro muebles, loza, ropa, U. T. 4739, Ll, Rivadavia 2178. v4

A CORRIENTES 1825, compran muebles, U. T. 1742, Lib. Agencia. v4

A LAVALLE 2177 compra muebles, pianos, rop usad, U. T. 5745 Lib. Isaac.v5

A buen precio compro muebles y ropa, Natán, Rivadavia 2354, U. T. 4797 Mitre.

A ROBERT, CORRIENTES 1763, muebles, pianos compro, U. T. 6444 Lib. v5

AL MEJOR precio compro moblajes y sueltos, Adolfo, Bolívar 1568, dep. 2.

A U. 4601 LIBERTAD, muebles, pianos ropa, compro: Melo, Lima 115. v5

A U. 1707 FLORES, muebles, pianos, ropa compra Juan; Añasco 1576. v5

A RIVERO COMPRA muebles; Bolívar 122, U. T. 3301, Avenida. v7

A MANUEL, Catamarca 1520, muebles, pianos, compro, U. T. 3418 Mitre.

A U. T. 4584 Mitre, compro muebles, pianos, etc. Triunvirato 763, Andrés. v4

A domicilio compro ropas de hombre; 25 de Mayo 168, U. T. 1302, Avda. v8

ANDES 376, U. T. 5327, Mitre, compran muebles, pianos y ropa, Enrique. v5

A JUAN compro muebles, pianos, Azcuénaga 763, U. T. 1284 Mitre. v4

A BUEN PRECIO PAGO MUEBLES, pianos etc., Benjamín, Canning 241. v5

ANTICIPOS SIN INTERES A LOS que venden muebles, llámese a Casa Rúa, A. de Mayo 568-72, U. T. 2994, Lib.

A LUIS: CORRIENTES 2278, COMPRA muebles, pianos, etc. U. T. 4166, Mitre. v7

A REMATAR SUS MUEBLES Y MERcaderías concurra a Triunvirato 577, Ricardo Banchs.

ALHAJAS y POLIZAS COMPRO al más alto precio, vendo mitad precio joyería, San Martín 120, U. T. 6150, Av. v15

ALHAJAS COMPRAMOS PAGANDO EL más alto precio, por pólizas se adelanta dinero al máximo. Venta de alhajas a mitad de precio de joyería, S. Martín 140.

PIANOS, muebles compro, Garibotti, U. T. 6233 Libert., Montevideo 242. v20

[illegible]

AVISOS AL COMERCIO

[illegible] parte del [illegible] al señor Campo[illegible] Comprador: Julio Sarcou. v3

AVISO AL COMERCIO QUE HE COMprado la lechería al Sr. B. Pérez, sita Córdoba 1451. Reclamaciones durante tres días. Comprador: Dimas López. v1

AVISO AL COMERCIO QUE COMPRE al señor Domingo Scampini su negocio de peluquería, calle Australia 2346-50. Reclamaciones 3 días.—Alfredo Vaccaro, comprador. v3

AVISO AL COMERCIO HABER VENDIdo a los señores Andrés Garibaldi y Ana Piatti, mi negocio de almacén calle Miriñay 754. Reclamaciones tres días.—Septiembre 2 de 1917.—Fidel Belleni, vendedor. v3

AVISO AL COMERCIO que he comprado a Paulino Díaz, su parte del negocio de panadería, Tres Sargentos 366, quedando el activo y pasivo a mi cargo. Atiendo reclamaciones durante 3 días, Manuel Mosquera. v5

ACOPIADOR BIEN RELACIONADO Y con buena clientela en la campaña, desearía entrar en relaciones con alguna casa exportadora para la compra de lanas de la próxima cosecha. Dirigirse a "Acopiador", C. Dorrego (F. C. Sud). v5

AVISO A MI CLIENTELA, QUE EL día 6 del cte., me ausento al Brasil. Todo asunto concerniente a mi relojería, sita Corrientes 2331, será atendido hasta ese día, pasado el cual se deberá dirigir a mi nuevo domicilio, Brasil, Aurora 19, Puerto Alegre.

AVISO AL COMERCIO QUE HE COMprado el almacén y despacho de bebidas situado calle 3 de Febrero 800, en Caseros, Partido San Martín, provincia Buenos Aires, al señor Juan B. Remedi. Reclamaciones dentro de tres días, comprador: Antonio Susperregui. v5

AL COMERCIO—Por W. B. Zaquieres, bdor. y rdor. pco., en su antigua y única oficina Victoria No. 1690 (ambos teléfonos), vendí mi acreditada y gran panadería mecánica "La Nueva Legal", sita en esta capital, Lavalleja 1094|6, a los señores Manuel Iglesias y S. Arena. Reclamaciones 3 días. Bs. As., 9|2|917.—A. Gadda. v4

AL COMERCIO: CON INTERVENCION, bajo inventario tasación practicado por el balanceador y rematador matriculado S. Vaccaro, escrit. Salta 152, U. Teléf. 4550 y 5550 Libertad, he vendido a los Sres. Silverio Pérez y Rogelio Miyar, libre de gravamen mi negocio de almacén, sito en la capital, calle Río IV 302, esq. Viel, los que se consideren con derecho, deberán interponerlos dentro de tres días, Bs. Aires, septiembre 2|917, Mariano Candás. v5

AL COMERCIO AVISO, QUE BAJO INventario practicado por el Contador Público Nacional y Balanceador Público Sr. Marcos B. Vattuone, oficina Rioja 253, he comprado a los Señores Ramón Fernández y Agustín Pérez, el almacén y bar sito en esta capital, calle Cabello 4000, esq. Arévalo.—Los que se crean con derecho a reclamaciones las harán en el término de 3 días, pasados los cuales no serán atendidos: Buenos Aires septiembre 2 de 1917, José Pazos. v3

AL COMERCIO—AVISAMOS QUE BAJO inventario y tasación practicado por el contador y balanceador público señor Mariano Aroáiz, oficinas Talcahuano 337, U. T. 72, Libertad, hemos vendido a los señores Ricardo y Joaquín Castelles las existencias de nuestro negocio de almacén El Americano, sito en esta ciudad, calle Charcas 1001 esquina Carlos Pellegrini. Los que se consideren con derecho a efectuar reclamaciones contra el expresado negocio se servirán interponerlas dentro de los tres días de la fecha.—Buenos Aires, septiembre 3 de 1917.—Marascio y Casanova. v5

CRIADERO SANTA ELENA. Lomas, F. C. S., busca representantes en las provincias. v3

CASA SERIA, CON mucha vinculación en el gremio de almaceneros, aceptaría consignaciones o representaciones de artículos pertenecientes al ramo, dando las más amplias garantías y referencias comerciales, dirigirse a S. Vaccaro, Salta 152. v6

SOCIO trabajador con 400 $, preciso a lechería, diario 60 $, s. solo, Belgrano 1548

SOCIO 2.000 $ preciso, gananc. 800 $ mensuales, para amueblada, Belgrano 1859.

SE AVISA al comercio que he comprado la lechería de Juan Izaguirre; Entre Ríos 339. Venancio Jaén. v4

SOCIO CON 1.700 $ PRECISO para fácil industria, utilidad mínima 450 $ mensuales, Jujuy 433. v4

SOCIO necesito con $. 10.000 $, DE PREferencia sastre o cortador o bien comanditario con 20.000 $ para ensanchar negocio; por carta N. L.; Solís 435. v3

SE DESEA PERSONA con capital mínimo de $ 5.000 para empresa de un gran circo ecuestre existente, ofertas a M. R. 15, Av. de Mayo 575. v3

SE COMUNICA AL COMERCIO QUE LA firma Pidre y González, de B. de Irigoyen 1158, ha quedado disuelta por retirarse de la firma el socio Alejandro Pidre, quedando el activo y pasivo a cargo de Luciano González, Bs. Aires, septiembre 1o. de 1917. v5

SE AVISA AL PUBLICO QUE ha vendido a D. Inocencio Cebrián la fonda y billar sita en Villa Lynch, calle Hamburgo y Mayobre, que pertenecía a Gaetano De Gastani. Las reclamaciones se atenderán dentro de los 3 días.—Villa Lynch, septiembre 2 de 1917.—Doditeo Casabona Alvarez.

COMPRA Y VENTA de FONOGRAFOS MAQUINAS de ESCRIBIR y de COSER

A 0.80 DISCOS dobles, cambio 0.30, gramófonos y discos compro, Salta 676.

A BUEN PRECIO COMPRO FONOGRAFOS, discos, cualquier cantidad, Chacabuco 197. v6

DOS BUENAS máquinas coser Singer, vendo, Santiago del Estero 551. v8

EN LA SUCURSAL SUR DE "LA PRENSA", calle Almirante Brown 835 (Boca), se reciben avisos para publicar en este diario en iguales condiciones de tarifa que en la casa central. perm.

MAQUINAS SINGER vendo baratas, escritorio y otras, Rio Bamba 871. v4

MAQ. ESCRIBIR ROYAL, BUEN estado, véndese Yapeyú 32, nace Rivad. 4000.

MAQUINAS SINGER escritorio y otras p. empeños vencidos vdo., Defensa 1014.

MAQUINA NEW-HOME garantida, buena costura, vende 20 $; Bolivar 1037.

MAQ. escribir y otra Edison p. h. circulares, liq. Maipú 462, 3er. patio.

MAQUINAS SINGER VENDO URGENTE muy barato, ocasión, S. Juan 1595. v3

MAQUINAS coser Singer y otras marcas, vendo desde 15 $, Alsina 1359. v5

MAQUINAS 3 SINGER, CASI NUEVAS, vendo a 30 y 35 $, México 1515.

MAQUINAS SINGER VENDO CASI nuevas, baratas y una escritorio bovina, Triunvirato 775. v8

MAQUINAS de escribir de todos sistemas, vendemos a precios de gran ocasión, Cía. Nac. Máq. Escr., S. Martín 318. v3

MAQUINAS ESCRIBIR Underwood, Remington, Continental y otras desde 45 $, vende garantidas, Independencia 1241. v3

MAQUINAS de coser, usadas, buen surtido, vendo barato, garant., cambios y comp., Solis 1310, U. T. 1009 B. Orden. v4

MAQUINA SINGER, escritorio y 4 modelos, modernas y baratas, Cangallo 1583. v8

MAQUINAS de escribir Underwood, Remington, Continental, otras desde 40 $, importadas, precios ocasión. Reparaciones, accesorios en general. "La Maquinista", San Martín 646, frente "La Nación". v3

MAQUINAS de ESCRIBIR UNDERWOOD, Monarch, Remington, etc. de ocasión, se venden y se cambian. Se compra cualquier cantidad. Taller de composturas. Casa Iturrat, Sec. Máq. de escribir. Uruguay 338, U. T. 3813, Libertad. v8a.

MAQUINAS de escribir todos sistemas, garantidas, vendo, cambio y compro a precios increíbles, "Casa Bonvehí". Taller de composturas, venta de cintas, carbónicos y todo artículo de escritorio. México 1069, U. T. 4362, Lib. Ventas por mayor y menor. v3

URGENTE VENDO MAQUINAS SINGER familia, modista, sastre, cañón aparadora y vainilladora precio desde 15 $. Triunvirato 777. v8

VENDEMOS máquinas de escribir, barato, hacemos compost., Maipú 272. v3

VENDO 1 MAQUINA SINGER BOBINA nueva y una Mundios, muy baratas hasta 15 $. Chivilcoy 646, Floresta.

COMPRA Y VENTA DE LIBROS

AL CONTADO COMPRO LIBROS, derecho, historia, Librería Perrot; Santa Fe 1785. v4sep.

A RECONQUISTA 320, compro libros todas clases, c. idiomas, al contado, D. Juan, Reconquista 320. v30

COMPAÑIA ARGENTINA DE LIBROS Americanos, compra toda clase de libros usados, a domicilio, paga el máximo y al contado, Cerrito 667.

VENTAS VARIAS

AZUFRE sublimado y granulado por vagones véndese, Esmeralda 179. v4

ALAMBRE TEJIDO, desde 0.30 centavos metro; Rivadavia 3126. v5

A ELECTRICISTA materiales de 1a. calidad vendo barato, Moreno 2089. v5

A ELECTRICISTAS ANTES DE COMPRAR soliciten catálogo de precios, Lavalle 962. v4

ANILINAS, vendemos de las mejores fábricas suizas, francesas o inglesas; Bonduel Hnos.; Victoria 821. v5

A CALZADOS DE OCASION, FABRICANTES Unidos, liquidan sus saldos en los locales para la venta al público. Zapatos y botas para señora $ 1.90, botín becerro para varón $ 2.80, botines extranjeros, hombre $ 6.50. No olvide este aviso, Victoria 628 y Victoria 578. v6

BAÑADERAS, POCO USO vendo 6; Av. de Mayo 1036.

BOBINA PARA rayos X 45 cm. chispa, se vende de ocasión; Viamonte 1712. v3

CAJA registradora National vdo. ocasión; San Martín 240, Maya y Cía.

CAÑOS GALV. DE 1/2 A 6 PULGADAS, vendo muy baratos, Ecuador 60. v5

CHAPAS BRONCE, grabadas, hago 24x14, $ 7; 30x20, $ 11; 40x30, 22 $; cualquier sello goma a 2 $; Sáenz Peña 153. v3

CORTINAS VERDES, PAISAJES Y BASTONES. Venta [illegible] únicamente. Pida tarifa, [illegible] Colón 539. v8

CARNE ESPECIAL de yeguarizo, de potrillos y potrancas, revisada 1. Veterinaria de Mataderos, 0.10 a 0.20 kg., vendo Inclán 2341, U. T. 806, B. Orden. v4

CIGARROS, CIGARRILLOS, TABACOS Y fósforos de todas marcas y las existencias del depósito de cigarrillos, artículos de cigarrería y librería, Alsina 626, se rematarán el martes 4 de septiembre a la 1 p. m. Detalle en sección remates N. Manzo. v4

FUNDAS PARA JUEGO SALA 20 $, piano 8. Se atiende por carta o teléfono, Montevideo 414, J. Despax, U. T. 2256, Libertad, se llevan muestras a domicilio. v3s

GRAN DEPOSITO DE TRAPOS, PARA limpieza, trapos blanco a 0.50, 40 cts. el kilo, color 0.35 25. Todos sin manchas. Pidan muestras a Juan Tripoli y Cía., calle Trole 371. Capital. v5

INCUBADORA Y CRIADORA "Cyphers", 70 huevos, se vende Palpa 3265. v3

INDUSTRIA NACIONAL, JUGUETES DE lata gran partida se vende, se atienden pedidos interior, Rivadavia 3941.

LATAS NAFTA Y KEROSENNE Y C. vendo barato, Jujuy 1761.

LIQUIDAMOS 4.000 POSTES Y MEDIOS postes ñandubay; Pueyrredón 413. v5

MONTACARGA para 2.500 ks. se vende, puede verse funcionar, Paraguay 1122.v3

MATERIALES ELECTRICOS vendo un lote 15 $ urgente, Canning 2405.

MARMOL PARA CARAMELOS COMPRO, Maza 2273.

MICA EN PLACAS, BLOCKS Y TONELADAS, desde $ 1 el kilo, The Barbicane Co., Lavalle 1521.

MOLINOS como nuevos, garantidos caños, bombas, tanques, bebederos, también se colocan, M. Novoa, Córdoba 466. v3

MOLINOS A VIENTO, RUEDA 6 A 16 pies y motores a nafta auxiliares vendo Victoria 3202. v4

MOLINOS y tanques de ocasión vendemos, Negri y Bossi, Triunvirato 215-17, casa genuinamente argentina. v3

MEDICOS Y MASAJISTAS: VENDO máquina de pie para masajes electro-vibratorios, perfecto estado, casi nueva, Yapeyú 32, nace Rivadavia 4000.

MOLINOS A VIENTO DE LAS MEJORES marcas garantidos, tanques austr., depósitos, caños, bombas, bebederos vendo a precios muy reducidos, Ecuador 60. v5

SALITRE REFINADO por vagones véndese, Esmeralda 179. v4

SE VENDE LONA CARPA USADA, Cevallos 1969. v3

SE COMPRAN TAPAS PARA MAQS. Underwood y Remington, S. Martín 318. v3

SE VENDEN rieles de ferrocarril, PARA construcción; Cevallos 1969. v3

SE VENDE HIERRO PARA HERRADURAS, patente, de ocasión, Santa María 364, U. T. 958, Barracas.

SE VENDE 110 METROS DE TEJIDO galvanizado, para cerco de 1m70 de alto y 2 pulgadas de malla, a $ 1 50 el metro, verlo México 1339. v5

TANQUE DE HIERRO GALVANIZADO, en buenas cond., vend. Belgrano 2060.

TANQUES AUSTRAL NUEVOS VENDO a mitad de precio de plaza, Ecuador 60. v5

TAMBOR DE ACERO DE 400 LITROS, con o sin bomba, para nafta o petróleo, se vende, Luján 341, Lanús.

VINO tinto especial 25 centavos litro, blanco 30, vendo, Tucumán 348, M. Casal.

VENDO 1.000 KILOS DE HOJALATA A precio de ocasión, Quito 3862, U. T. 1484 Mitre. v3

VENDO LOTE CHAPAS USADAS 2/8" por 0.45x0.30, un lote tanques usados, 2 caños cobre y dos caños bronce 1 1/2", Trelles 2562.

VITRINA DE NIQUEL CRISTAL OVALADO, para mostrador, varios art. de niquel para vidriera, farol luminoso, stor grande sin inscripción, 2 estufas a vela, todo casi nuevo, se vende, Yapeyú 32, nace Rivadavia 4000.

COMPRAS VARIAS

BANCO PARA TALLISTA COMPRO; calle Padilla 833.

COMPRO LANA Y COLCHONES, CUALquier cantidad, Hortiguera 737. v8

COMPRO FLEJES NUEVOS, USADOS, C. Pellegrini 62, esc. 15. v4

COMPRO CONTADO útiles de almacén, instalaciones todo negocio, Lima 364.v8

COMPRAMOS o alquilamos vía Decauville con zorras; dirigirse Murré y Cía., Sarmiento 885. v3

COMPRO hierros redondos, cuadrados ángulo, doble T., rieles en buen uso, Comprador 50, Av. de Mayo 575.

COMPRO acciones preferidas integradas tipo B. de la Sociedad "La Financiera", Belgrano 575, Avellaneda, Pistoni. v4

CAJAS REGISTRADORAS NATIONAL, compramos, vendemos, y arreglamos. Aceptamos cajas viejas en parte pago por nuevas, Cajas registradoras, Callao y Sarmiento. v16sep.

ELECTRICIDAD — MATERIALES BARATOS poco usados, instalaciones, hilos, tulipas, mica, soportes, aisladores, etc. Lámparas usadas necesítanse, The Barbicane Co., Lavalle 1521.

COMPRAS VARIAS

LATAS USADAS de cualquier clase, compro, French 338, Avellaneda. v6

LATAS DE KEROSENE Y NAFTA SE compran, pagan buenos precios, Brasil 149. v12

MERCADERIAS DE TODA CLASE compro, operaciones reservadas, 25 de Mayo 140, escritorio 12.

MATERIALES DE CONSTRUCCION

A $ 2.50 columnas, puertas y ventanas, Tortajada, Pueyrredón 623. v6

A 30 cts. metro tea 3x3, chapas cinc desde 50 cts., Pueyrredón 628. v6

A $ 3, 5, 7, 15, 25 y 35; mil puertas y ventanas nuevas, Charcas 2940. v6

A 250 $ CASILLAS de madera desarmables nuevas, catálogo, Charcas 2940. v8

A B. IRIGOYEN 1644, LIQUIDA CHAPAS, tirantes, materiales usados, etc.

A 19 CTS. METRO LINEAL MACHIMBRE 1x3 nuevo y 1/2x6 a 20, Charcas 2940. v8

ANDAMIOS, TIRANTES, ZORRAS, MAchimbre, chapas, barato; Cochabamba 801. v6

A COMPRAR usado cinc, puertas, ventanas, celosías, machimbre, Triunvirato No. 999.

A $ 1.60 METRO TIRANTES TEA 3x6 nuevo, 3x3 a 80 y 1x3 a 26, Charcas 2940.

ANTES DE COMPRAR puertas y ventanas, pidan catálogo a José A. Iriarte e hijo. Se remite gratis; Montes de Oca 1526. v8s

A COMPRAR BARATO: CHAPAS CINC 5000, tirantes madera, hierro I, machimbres, tablas, tablones, puertas, ventanas, cabriadas, columnas, caños, mosaicos, mármoles, canaleta, etc. usado, Pavón 1450

A 0.80 CHAPAS, list. 3x3, 0.25; 2x3, 0.45; 3x4, 5.50 portones, alambre 0.70, conefa, 300 alambre, alambre tejido, piletas mayólicas, puertas, ventanas, celosías, caños, baldosas, a precios baratos, S. Juan 2043.v4

BARRICAS PORTLAND 180 k. aprobado Obr. Ncio. a $ 25; Cochabamba 801. v6

CONSULTEN precios Salta 1953, antes de comprar materiales usados. v4

CHAPAS CINC CANALETA, POCO USO, vendo baratas, Jujuy 1761.

COMPRO PORTON DE HIERRO USADO o antigua puerta cancel de reja, 2 hojas, con ancho total de 4 metros lo menos, M. L. Arenales 1696. v3

CHAPAS, CANALETA, BUEN ESTADO, tirantes madera, fleles Viñol, cabriadas, rejas, gran stock en puertas y ventanas, escaleras letres, vendo barato; Paseo de Julio 1512. v4

CHAPAS CINC COMO NUEVAS, PUERTAS, ventanas, celosías, columnas, cabriadas, tirantes tea, Brasil, 2x3, 3x3, 3x6, vías Decauville, nuevo y usado, vendo barato, Triunvirato 701, E. Rodríguez. v8sept.

DE OCASION, VENDO 2 CELOSIAS hierro nuevas 3.20 y 2.20 por 110 mts, y una escalera caracol, Trelles 2552.

FRENTE metálico, de m.3.85x4.00 vdo. urgente; calle Lavalle 3629. v4

GRAN VENTA chapas cinc, a precio muy módico, Pavón 2631, Avellaneda. v11

GALPONES, ARMADOS CON material usado, entregamos sobre vagón, Irigoyen 1544.

LIQUIDO PUERTAS, VENTANAS, CELOSÍAS, c. negocio, P. Unidas 65.

LIQUIDO CHAPAS, CARTONES Y RIFLES de tiro al blanco a toda prueba, Méndez de Andés 2044, Flores. v4

MACHIMBRE USADO PARA PISO vendo; 25 de Mayo 797. v3

MEXICO 4329, SE VENDEN 4.000 CHAPAS canaleta y lisa a $ 25 los 100 k., 30 tirantes I 30.000 ladrillos huecos, 100 marcos y madera tea usada todas medidas, chapones de 1/2", puertas y ventanas. v6

PUERTAS, VENTANAS, balcones, columnas, barandas, vestíbulos, barato; Cochabamba 801. v6

PUERTAS, CHAPAS, tirantes tea, hierro y madera dura, tabiques y vestíbulos de hierro, vendo us. Independencia 2770, v5

SE VENDE PARTICULAR, hierro dbl. T 7 de 5.50x20, 7 de 4.50x20 y 3 de 6x16, madera 2x3, 3x3 y 500 ch. cinc, buen uso; Quintino Bocayuva 970. v4

SEIS MIL CHAPAS CINC, BUEN USO, tirantes madera, toda medida, mach. 1x3, 1x6, tablas, tablones, rieles o hierro, puertas, ventana, postes, vendo barato; Salta 1453. v4

TIRANTES PARA BOVEDILLAS A 1.80 mt. liquido, Irigoyen 1544.

VENDO 14 COLUMNAS DEL 16; Avenida La Plata 270. Fondo. v9

VENDO 2.000 CHAPAS H galvanizado, liso núm. 24, Rivadavia 3126. v5

VENDO LOTE TIRANTES I HIERRO, varias medidas, Provincias Unidas 65.

VENDO POLVO LADRILLO ESPECIAL a $ 3.40 m. c., Provincias Unidas 65.

VENDO GALPON DE 15x30, ESTILO chalet, especial para estancieros, como nuevo, hay fotografía, Laprida 477. v8

VENDO GALPON casi nuevo 6x18, cabriadas, columnas hierro; Pueyrredón 418. v5

VENDO CHAPAS DE CINC buen uso, una portada con su cristal, escaleras de almacén, Córdoba 1524.

VENDO CHAPAS, TIRANTES, machimbres, hierros y otros usados, Herrera. 102.

PERSONAS BUSCADAS

ANTONIO BERNANDEZ, BUSCA A SU hermano Claudio, Bermejo 577. v3

ALBERTO SEIN, SU SEÑORA MADRE enferma, lo busca con urgencia; Godoy Cruz 2804. v3

BUSCASE A IRENE Y DOSINDO CANAL Gil, por herencia; su prima Carmen Gil, Patagones 675. v3

FREDERICK JOHN BARNET HOWARD. El Banco de Londres y Río de la Plata, en ésta, desea saber su paradero para comunicarle asuntos de familia. v5

Lola Pérez es buscada por su hermana Flora P. de González; Montevideo 578.

PEDRO CARRIN GARCIA, SU SOBRINO José Carrin, español, desea saber su paradero por asuntos de importancia, el que dé este dato será gratificado. Avenida Roca 476, Santiago del Estero. v8sep.

SE DESEA SABER EL PARADERO DE Pilar Mendez, la busca su hermano Manuel Mendez; Bolívar 872.

Señora LOLA LOZADA DE GOMEZ, hija de Ricardo y de Roca, española, la busca urgente su esposo, V. G., recién llegado de Montevideo, Esmeralda 627. v4

EXTRAVIOS Y HALLAZGOS

CARTERITA NEGRA, EXTRAVIADA en un auto la noche 1o. septiembre, se gratificará, Estados Unidos 510, 2o. piso.

CARTERA CON DIVERSOS documentos y registro chauffeur, No. 2667, se ha extraviado, se gratificará a quien la devuelva a Córdoba 1341.

EXTRAVIADO SELLO ORO PARA CAdena, buena gratificación a quien lo entregue a Defensa 333, de 3 a 4. v3

GRATIFICARE DEVOLUCION DE SObretodo olvidado en automóvil que me condujo a estación Once, el 30 por la noche, Urquiza 1231.

HABIENDOSE EXTRAVIADO MANCHON de piel negro en automóvil Dion Bouton en el trayecto del pabellón de los Lagos, a Río de Janeiro 322, daré gratificación de 20 $ al que lo devuelva.

HABIENDOSE EXTRAVIADO UNA valija en el tren en la estación del Retiro, la noche del 30 pdo. encarecidamente se ruega por la devolución de los papeles documentos y una caja de pinturas acuarelas que contenía, Francisco P. Parisi, dispuesto a gratificar, Florida 830.

LLAVERO CON LLAVES chicas, extraviado sábado, gratificaré, Lavalle [illegible]

PERRITO faldero extraviado, [illegible] blanco, pelo sedoso, se gratificará a quien lo devuelva Loreto 2597, Belgrano. v3

PERRO DE POLICIA, OBEDECE AL nombre de Fox, se ha extraviado. Se ruega avisar, a Rivadavia 5915.

SE GRATIFICARA CON 20 $, AL QUE entregue un perrito maltés, todo blanco, que obedece al nombre de Chiquito, llevaba una cinta rosa al cuello y collar, Tucumán 531. v5

SE GRATIFICARA AL QUE ENTREGUE un paquete dejado el sábado 1o. a las 7 p. m. en el tranvía 23, conteniendo géneros seda de la Tienda San Juan, encontrándose en el asiento un chauffeur Garay 2346.

COMPRA Y VENTA DE MAQUINAS

APROVECHEN! SIERRA SIN FIN DE 0.80, perfecto estado, motor 5 caballos, garlopa, poleas y trasmis., S. Juan 2043 v4

A LA GRAN LIQUIDACION DE MOTORES y máquinas de todas clases, no hay que comprar ni cambiar sin antes visitar nuestra casa, López y Novoa, Gascón 190. v4

A COMPRAR O VENDER O CAMBIAR sus motores eléctricos, dínamo, hay para elegir y garantido, hay polea, correa, trasmisiones, perforadora, maquinaria, en México 1739. A. Bernardi. v16

BOMBA centrífuga SULZER, 8 PULG., caños y curvas, vdo., Uspallata 940. v3

COMPRO DE OCASION, MOTOR MArine, a nafta, 24 a 30 HP., Av. Alvear 3379. v4

CALDERA para tanque de petróleo, chapa 3/8, 8 m. largo por 1m50, vdo., Uspallata 940, p. M. de Oca. v3

EN LA fábrica de helados Tripoli, por reformas, se venden en buen uso: 1 máquina para helados, 24 conservadoras y 1 máq. para barquillos; Córdoba 2974. v4

GARLOPAS, cepilladoras, escopladoras, tupí, ejes y circulares, cojinetes, poleas vdo., Uspallata 940, p. M. de Oca. v5

LIQUIDO 2 MACHIMBRADORAS, 1 MOLdurera, tupí, persianera, P. Unidas 65.

MOTOR A NAFTA OTTO DE 4 HP, vendo, Trelles 2562.

MOTOR VAPOR VERTICAL 10 HP. casi nuevo vendo, Vidal 3266.

MAQUINA de comprimir pastillas, en buen estado, compro, Belgrano 2563.

MOTOR Y DINAMO DE 20 Y 24 HP., se vende, Avenida La Plata 1582.

MOTORES C. C. DE 2-3-5 y 10 H. P., 1 extractor, una centrífuga, corriente alterna, vende de ocasión; Alberti 1211. v4

COMPRA Y VENTA DE MAQUINAS

MINERVA FORMATO GRANDE CAMPO, Cabildo 2378, librería La Capital.

MAQUINA de hacer medias, compro, dar detalles, casilla correo 513. v3

MAQS. TEJER MEDIAS, USADAS, COMpro, Sr. Ventura, Montevideo 843. v3

MAQ. MINERVA a mano, casi nueva, de 30x41, se vende, Cerrito 231. v4

MARTINETE para estampar hierro se necesita, Manuel García 137.

MAQUINA tejer medias, compro, dirigirse Sr. Robles, Av. La Plata 376. v5

MAQUINA DE HACER MEDIAS vendo ocasión y enseño a trabajar; Terrero 1766.

MOTORES ELECTRICOS se venden de 16 HP y de 12 1/2 corriente continua 440, marca A. E. G., Bmé. Mitre 2560.

MAQUINAS BARATAS, POCO USADAS para todo, caños, chapas, molinos, tornos, prensas, útiles, materiales, The Barbicane Co., Lavalle 1521.

MOTOR SEMIFIJO 80 HP., PARA QUEmar leña y tractor Oruga 60 HP., poleas y colinetes vdo., Estela Uspallata 940 por M. de Oca. v3

SE COMPRA MOTOR DE 2 CABALLOS, corriente continua, se vende o cambian 2 motores de 1 caballo, corriente alternada, tratar Sáenz Peña 137.

SE COMPRA LA MAQUINARIA completa o parte de ella de un molino de 25 a 30 bolsas de maíz diarias, sin motor. Dirigirse con datos, oferta a D. V. Casilla Correo 183, Bahía Blanca. v6

VENDO UNA MAQUINA DE DESCARnar suela, Vera 1169.

VENDO MAQUINARIAS Y VARIOS ARtículos para fábrica de soda, Constitución 2260. v4

AVISOS VARIOS

A QUIEN nos da informes para construcciones remuneramos bien, T, Otaza[illegible]

APRENDAN box, jiu-jitsu, enseño en 3 meses, lecciones todas horas, 10 $ mes, pt. J. Duchamps, sala ejerc., Paraná 158. v11

AVISO AL PUBLICO—EL FERROCArril de Buenos Aires al Pacífico previene al público que no ha encomendado a persona alguna que recoja avisos o pidan suscripciones para una Guía Comercial mediante la exhibición de un sello que dice "Guía Comercial Ferrocarril de Buenos Aires al Pacífico-Administración". v8

BOX, DEFENSA personal moderna; cursos breves, desde 5 $ mens., Maza 440. v6

FORMULAS, etc., QUIMICO INDUSTRIAL consultor Dr. Heffter, Montes de Oca 796. Prospectos gratis.

LAMINACION DE METALES A CUALquier espesor; C. Pellegrini 884. v3

PIDANOS LO QUE NECESITE EN MEcánica y electricidad, etc., The Barbicane Co., Lavalle 1521.

SE AVISA A LOS QUE TENGAN DEUdos en el sepulcro de Luisa Bisso, sepulturas 4, 5 y 6, núm. 743/4, sección 17, cementerio del Norte, que deberán retirarlos dentro de 30 días de la fecha, pasados los cuales irán al osario general.—Agosto 9 de 1917. v8sep

COMPRA Y VENTA DE AUTOMOVILES Y ACCESORIOS

AUTOMOVIL Mercedes en buen estado, se vende bar. de 9 a 1, Pueyrredón 901.v3

AUTO PEUGEOT, DOBLE VAKET, SE vende; Callao 1922. v4

AUTO CADILLAC, FLAMANTE, VENDO urgente, por ausentarme, Obligado 1954.

A TODA prueba! Darrac 2 cilindros, 800 pesos, vendo; Herrera 321.

AUTOMOVILES a precio de verdadera ocasión, vendemos, Pueyrredón 234. v4

AUTOMOVIL compro, dirigir ofertas por carta, Paso 768. v4

AUTO Charrón limousine seminuevo, dos carrocerías, vendo; Acevedo 1964. v4

AUTO FIAT, VENDO A TODA PRUEBA, 1500 $. Belgrano 3224.

AUTOS, buenas marcas para campo y ciudad, carrocerías a elegir y chassis vendemos, exposición Rivadavia 1082. v3

AUTOS GRAN stock a precios ocasión, tipo campo y ciudad, vendemos y adel. dinero, Vasquez y Cía., Paraguay 1122. v13o

AUTO LANDAULET, PANHARD 15-20, doble vidrio, vendo por ausentarme, verlo hasta las 10 a. m., Juncal 2041.

AUTOS EXP. RIVADAVIA 1547/51, Plaza Congreso, 50 marcas distintas de todos los tipos y precios campo y ciudad, furgones, chassis, accesorios, etc.

AUTOS, LA COTIZADORA, MORENO 723 vende Renault, Bianchi, Alldays, Dietrich, Locier, Imperia, Paige, camiones, carrocería, faetón.

CAPOTAS tipo milord para autos Ford, vendo; Río Janeiro 1459. v3

CHASSIS Dietrich 24/30 HP, en perfectas condiciones, vendo, Pueyrredón 2355. v3

COUPE Renault ULTIMO MOD., LO MAS chic y lujoso que Renault construyó, verlo Rivadavia 1551. v4

CARROCERIA DOBLE FAETON EXtranjera nueva completa, liquido, Ugarteche 3015.

CHASSIS DIETRICH A CADENA, 24x30, especial para furgón o camión, como nuevo, vendo, Pueyrredón 2355. v8

CARROCERIAS Landaulet, Limousine, doble faetón, voiturette nuevo y ocasión, se venden, Santa Fe 3429. v4

DELAHAYE 12-16 EN PERFECTO ESTADO se vende, Junín 359.

DOBLE FAETON Limousine, marca europea a toda prueba, se vende, Pichincha 1393. v4

FUNDAS PARA toda clase de automóvil desde 4 $/juego, fábrica, San José 171.v4

MAGNETO DE 4 y 1 CIL. CUBIERTAS y cámaras 875x105 y 880x120, nuevas y ruedas auxilio se venden, Centenera 292.

SE VENDE AUTO Renault, verlo de 8 a. m. a 12, Progreso 1744. v5

VENDO ESPLENDIDA carrocería, faetón nueva Europea; Victoria 3162. v4

VENDO AUTOMOVIL MAXWELL, BUEN uso, marcha garantida, ocurrir San Martín 86, escritorio 116. v3

VENDO AUTOMOVIL BENZ, doble faetón, 15-20 H. P., particular, con patente, estado de nuevo; San José 1017.

CHAUFFEURS PEDIDOS Y OFRECIDOS

CHAUFFEUR JOVEN BIEN RECOMENdado, ofr. a partic., E. Ríos 1581. v8s

CHAUFFEUR COMPETENTE, SE OFRECE, sin pretensiones, Tucumán 3381. v7

CHAUFFEUR SE OFRECE, JOVEN, buena presencia, recomendado, sin pretensiones, D. B., Corrientes 1978. v5

CHAUFFEUR sin pretensiones, se ofrece particular o taxi, Córdoba 1693, U. T. 1388, Juncal. v4

CHAUFFEUR JOVEN, CON LIBRETA Y uniforme, sin pretensiones, se ofrece, Victoria 826, 3er. piso.

CHAUFFEUR ITALIANO, JOVEN, bien recom. se ofrece sin pretensiones, en casa particular, ciudad o campo, tratar S. Juan 4199, C. M. v4

CHAUFFEUR SE OFRECE sin pretensiones o cualquier trabajo ciudad o campo, con recomendaciones y libreta, Pedernera No. 54 a M. L. v4

CHAUFFEURS: ACADEMIA ALEMANA, la más conocida y acreditada, comprobado más de 2.500 chauffeurs instruidos, Dirig. por su fundador Enrique Bierschenk. ing. mec., ex jefe de los talleres d. l. Comp. General de Automóviles, garage taller, Thames 2475, P. Italia. v3

ESCUELA DE CHAUFFEURS, UNICA que da enseñanza completa por 50 $ y lecciones de 1/2 hora a 2 $, facilitamos trabajo, dirigirse al director Cotelo, Cerrito 34 o al garage, Rivadavia 4364. v3

ANIMALES Y RODADOS

AZCUENAGA 726, 400 CARRUAJES Y guarniciones, liquido a c. precio. v6s

ATENCION: sulkys, tílburys, charrets, breaks, wagonetas, vdo., Callao 255. v10

AVES, huevos para incubar, conejos, perros, gatos, visiteños, Cangallo 731. v11

ALSINA 2953, GRAN surtido breaks, americanas, dockars, sulkys, etc. v6

BICICLETAS BARATAS, PERFECTAS, poco usadas y motocicletas, The Barbicane Co., Lavalle 1521.

BUEN JINETE DESEA ALQUILAR LOS domingos lindos caballo de silla particular, de buena sangre y andar, posee silla y demás. Escribir a F. S., Florida 411.

CANARIOS CANTANDO CON jaulón vendo 32 $, o machos 4 $, Canning 2405.

CHATITAS DE REPARTO O PARA hielo y charret, se vende Ecuador 813.

CANARIOS belgas y holandeses, crespos puros, hamburgueses a 5 $, Bolívar 256

CHATITA LIVIANA, CASI NUEVA, vendo, barato; Jujuy 1761.

CHATITA PARA TODO REPARTO, vendo; Caseros 1386. v3

CABALLO TIRO SOLO A PRUEBA para carro y otro de coche vdo, Caning 2405

GRAN SURTIDO de carruajes y sulkys, con y sin capota para campo y ciudad, liquidamos, Rivadavia 1032. v3

GRAN LIQUIDACION POR CUENTA DE terceros, de toda clase de carros, carruajes, guarniciones, lonas, etc., nuevos y usados, Cangallo 2549 al 99. v8

HUEVOS MINORCA, VENDENSE, Maipú 800. v8

IMPORTADO CAMPEON FOXTERRIER, vendo o cambio, Azcuénaga 865.

MOTOCICLETAS Y UN SIDECAR LIquido garantidas, Piedras 451.

SE VENDE UN coche, 2 caballos; Patagones 2962. v4

SE VENDE UN TORO DE 20 MESES cría importado, Cochabamba 4266. v3

TRICICLO PARA REPARTO CASI NUEvo vendo, Viamonte 1321.

VENDO 2 CABALLOS Y 2 padrillos, baratos; Bdo. de Irigoyen 566. v5

VENDO CARRO Y CABALLO, MEDIA changa, Patagones 2440.

VENDO UN MILORD 2 CABALLOS Y guarnición, Larrea 851, de 8 a 12 m. v4

VENDO CARRO 2 RUEDAS, TARA 1.500 kilos, un caballo con su correspondiente guarnición, Gral. Urquiza 1448.

ESPECIFICOS

CUALQUIER ENFERMEDAD DE LA piel se quita garantido con el To Skin Over, Sarmiento 902, farmacia del León.

ALQUILER de CASAS y DEPARTAMENTOS

ALQUILASE casa, 8 piezas, balcones, vest., luz, cloacas, 110. Yatay 368. v3

ALQUILASE 85 $ casita chiche 4 piezas, servicios, azotea; Chile 1462.

ALQUILANSE 2 casas, UNA ES caballeriza, tratar Uriarte 2335.

ALQUILASE CASA MODERNA CENtral, Cerrito 543.

ALQUILASE DEPARTAMENTO, 2 piezas, por 20 $: Terrero 635. Flores.

ALQ. CASA 4 PIEZAS, COMEDOR baño, cloacas, fondo 80 $, Sucre 1319.

A $ 35, CASA Mariano Alcorta 824, 2 piezas, servicio, galpón, pesebre. v4

ALQUILASE BONITA CASA BAJA, 6 habitaciones, de 2 a 4, D. Funes 1174.v4

ALQUILASE CASA alta, 8 habitaciones y dependencias, Salta 471, verla 2 a 5.v4

ALQUILASE CASA BARATA Y COMODA Rivadavia 972, altos.

ALQUILO CASA MODERNA primer piso, 120 $, de 2 a 4, Alberti 1215. v5

ALQUILASE casa Catamarca 640, 8 piezas y dep., tratar Victoria 954. v4

ALQUILANSE 2 DEPARTS. EN 150 y 200 pesos, Libertad 962. v4

ALQUILO CASA DE ALTOS 7 piezas con terraza, grande, Rivadavia 6329.

ALQUILO CASA MODERNA, BAJA CON comodidades, Humahuaca 4336. v3

ALQUILASE CASA 6 PIEZAS Y dependencias, nueva, 110 $, Loria 1381. v4

ALQUILO CASA 4 PIEZAS, 45 $, HABAna 4461, Villa Devoto. v3

ALQUILO CASA FLORES, Beltrán 281, cómoda, 6 piezas, cloacas, 100 $. v3

ALQUILO CASA DE ALTOS, 7 PIEZAS, con terraza grande, Rivadavia 6319. v8

ALQ. CASA MODERNA, 7 PZAS., baño, comod., 140 $; Constitución 2084. v8

ALQUILO FLORES casa 8 piezas, fondo, sol, P. Unidas 3661, 140 $. v3

ALQUILASE DEPARTAMENTO DE 4 piezas al frente, 65 $, Salta 1812. v3

ALQ. CASA, 6 piezas, fondo, galpón, 80 pesos; Craig 862, Caballito. v3

ALQUILO CASAS, ANDES 1128 y 1130, de 5 y 6 piezas, baratas. v3

ALQUILASE DEPARTAMENTO CHICHE, dos piezas, etc., 50 $, Chile 2578. v8

ALQ. CASITA en Belgrano calle Washington 3175, 35 $, tratar Mansilla 3560.v3

ALQ. casita en Belgrano, calle Guayra 3722, 25 $, tratar Alvarez 2676. v3

ALQUILASE CASA LUJOSA, 12 PIEZAS, 2 baños, Bolívar 545. v3

ALQUILASE 100 $ casa 5 piezas, vestíbulo y dependencias; Laprida 64. v3

ALQUILASE CASA San José 138, 8 piezas y demás comodidades.

ALQUILO CASA BAJA, 6 HAB., ELECtricidad, tranvs. frente, 80 $. Cochabamba 4123. v3

ALQUILO PLAZA FLORESTA casa espléndida 6 piezas, 120 $, confort, Bahía Blanca 299. v3

ALQUILO EN 30 $ CASA 4 PIEZAS, etc., 900 varas terreno, en estación Ciudadela, tratar B. Mitre 1235. v3

ALQUILASE CASA MODERNA; El Cano 3795, esq. Charlone, 4 hab., 2 chicas, 50 pesos. v3

ALQUILASE CASA 5 habitaciones y comodidades 135 $. Sarmiento 2707, esquina Castelli. v3

ALQUILASE en 28 $ casita 3 piezas, frutales, etc., Monte 3514, Flores; tratar Pichincha 1095. v3

ALQUILASE HERMOSA CASA, GRAN hall, 7 amplias habitaciones a la calle, dependencias, Araoz 2791, esq. Juncal. v3

ALQUILO CASA 2 PIEZAS, COMEDOR, grandes comodidades, fondo 70 $, Olleros 3142. v4

ALQUILASE CASA DE 7 PIEZAS; Constitución y Jujuy 1406, precio 120 $; tratar Corrientes 1985. v3

ALQUILASE CASA DE 7 PIEZAS, DEpendencias, Pampa 4069, tratar Córdoba 2028, 60 $. v3

ALQUILASE DEPARTAMENTO COMOdo, 4 piezas 50 $, baratísimo, Bompland 1915, de 8 a 4. v3

ALQUILO CASA ALTA, 11 piezas, baños, etc., $ 250, de 2 a 6; Independencia 1161. v4

A 50 $ CASA RECIEN PINTADA, 6 piezas y luz eléct., Boyacá 2187, tranvías 85, 86 y 94. v5

ALQUILO CASA EN V. URQUIZA, 5 piezas, baño y gran terraza 50 $, Quesada 5085.

ALQUILASE Oro 2719, casa, 7 piezas, recién pintada, patios, etc., alquiler 140 pesos, Abierta de 3 a 4. v4

ALQUILO 55 $ casa chiché, 4 piezas, baño, cocina, etc. Crámer 3015 esq. Quesada; llaves 3013, tratar Arenales 1985. v4

ALQUILO 30 $ casa Vilela 2619, 3 piezas, cocina, 1 cuadra de Cabildo 4100; llaves en la misma, tratar Arenales 1985. v4

A $ 30, CASA RECUERO 2128, CAballito, tranvía 49 comb. subt., Bacacay 3954.

ALQUILO DEPARTAMENTO RECIEN pintado, con 2 habitaciones grandes, una piecita, patio, cocina, con luz eléctrica incluida, Malabia 2134. v3

ALQUILASE espléndida casa nueva, Colombres 189, a 2 cuadras subterráneo, 6 piezas, 1 serv., baño instalado y vestíbulo, 130 $; abierta y tratar 2 a 5. v3

ALQUILO CASA 5 piezas, luz eléctrica, 70 $, Anchoris 152, (Anchoris nace Caseros entre Entre Ríos y Solís) tratar Entre Ríos 1272. v4

ALQUILASE ANCHORENA 1633, CASIta nueva, de altos, 4 piezas y dependencias, precio 105 $, esta abierta, tratar Rodríguez Peña 1335. v4

ALQUILASE CASA con tres piezas, SALA y cocina, baño, etc, con puerta de negocio y ventana a la calle, entrada de garage y con un fondo de 35 varas por 12 de ancho, tratar Larrea 961.

ALQUILE POR NUESTRO SISTEMA "Your Home"; Tenemos prospectos listos con detalles y precios de más de 1.200 casas y depart. desocupados, en todos los radios de la Capital, Unica Compañía de Alquileres, Victoria 575.

ALQUILANSE COMODAS CASAS, BAratas, piezas de servicio, Alsina 1691 y 1693, piezas 8, baño con artefactos; Alvarez 2794, piezas 9, Solís 175, piezas 7, de 5 y 6 piezas; Humberto 813, 823, 827, 829; Juncal 3411, Chile 351.

ALQUILASE casa chiche, en Belgrano, a 100 mts. de las barrancas y al lado de la estación F. C. C. A., precio 120 $, sala, escritorio, 2 dormitorios, comedor, hall, pieza de servicio, baño, cloacas, luz, etc.; Montañeses 2030; llaves 2087. v3

BOLIVAR 782, alquilo casa 4 piezas, una servicio, azotea, ascensor, 120 pesos.

BANFIELD, casa alq. 28 $, 2 p., Campos No. 1776, C. R. Irigoyen 655.

BONITA CASITA BAJA, 70 $, CERCA subt., 4 piezas, sótano, etc., Morelos 505.

CASITA CHICHE, SALA, VEST., 4 PIEzas, artefac. eléc., 95 $, Loria 1589. v4

CASA BAJA moderna, 6 piezas, 1 servicio, dependencias alquilo, Sarandí 35. v3

CASA alquílase, 5 piezas y comodidades, 130 $. C. Calvo 856, 2o. piso. v4

CASAS modernas, con todo confort, alquilo, ing. Irigoyen 1187. v3

CASITA-depto. vestíb., 4 hab., baño, patio alquilo 65 $; Av. Gíribone 237. v4

CASA SE ALQUILA, Libertad 346, ocho piezas y demás comodidades. v4

CASA CON 11 HABITACIONES y confort, se alquila, Constitución 2317. v4

CASITA ALQUILASE 75 $. 5 PIEZAS, baño, luz eléctrica, Sarandí 1508.

CASA baja, Malvinas 693, con 4 piezas; abierta 2 a 4, alquiler 50 pesos.

CASA DE ALTOS 1 CUADRA PLAZA Once, alquílase; Rivadavia 3115. v4

CASA 4 p. Y DEPENDENCIAS, se alquila, Anchorena 430, tratar Lima 411

CASA PARA SUBALQUILAR, DE 8 piezas, $ 150, S. Peña 931.

CASA ALQUILO, HUMBERTO I 467.

CASA 5 piezas, dependencias, alq. 85 $, Independencia 1307, verla de 2 a 4.

CASA ALQUILO BARATO, 6 habitaciones y demás comodidades; Inclán 2567. v4

CASITA COMODA, ALQUILO 3 piezas, cocina, $ 28; San Ramón 1027.

CASITA se alquila; Castro Barros 32; llaves y tratar Castro Barros 42. v4

CASA de lujo alquilo: sala, comedor, 2 piezas, 120 pesos; Beruti 3488. Verla de 2 a 4. v5

CASITA, Coronel Díaz y Melo 3065, CON todas las comodidades, se alquila 80 $: Tratar Entre Ríos 348.

CASA INTERIOR, patio, jardín, con o sin garage 10 h. luz eléc, etc, muy cómoda, se alquila, Beruti 3846.

CASITA $ 70, antes $ 60, 3 piezas, jardín fondo, atención novios, Pichincha 1876, tratar D. Funes 1821. v3

CASA CON 5 HABITACIONES Y COMOdidades, alquílase; Av. Quintana 520, 140 $. Sgo. M. Vadell; Corrientes 1220. v3

CASA EN FLORES A MEDIA CUADRA de la estación, 5 piezas y depend., alquílase, Bacacay 2620, tratar Maipú 66. v6

CASA, CATAMARCA 1175, BAJOS, 4 hab. y demás comodidades, alquílase, precio módico. v8

CASA DE ALTOS, 5 HABITACIONES Y demás comodidades, alquilo, Fco. Lacroze 3881. v8

CASA CHICHE, ALTOS, 4 PIEZAS, UNA de servicio, comodidades y terraza, 60 pesos, Thames 6, esq. Warnes. v3

CORRIENTES 679, se alquila 3 p. principales, 2 de servicio, tratar Corrientes No 746 v8

CHALECITO CON TODA CLASE DE comodidades se alquila, Blandengues 1136 entre Olleros y F. Lacroze. Tratar Av. de Mayo 695, piso 2o., de 2 a 4 p. m. v4

CASA ALQUILO, 3 DORMITORIOS, comedor, baño, agua c., fondo, comodidades, 45 $, Terrero 2282, esq. Jonte a una cuadra de la Avenida San Martín, tranvías 85/86.v6

CASA SE ALQUILA, OMBU 679, 3 PIEzas, 2 de servicio, cuarto de baño instalado y demás comodidades, tratar Maipú 220, esc. 11.

CASITA ALQUILASE de bajos, sin altos, recién pintada, a matrimonio o personas mayores, sala, 2 habitaciones, una chica y demás dependencias, luz eléctrica, 100 $. Alberti 1015.

DEPARTAMENTO 55 $, 3 PIEZAS, LUZ, etc., Cangallo 3998. v3

DEPARTAMENTO 45 $; Soler 4536 ENtre Malabia y Acevedo. v4

DEPTITO. 2 PIEZAS ALQUILO 50 $, casa moderna, Viamonte 839. v3

DEPARTAMENTO 4 PIEZAS SE ALQ., Colombres 166, 60 $, subte 2 cuadras.v3

DEPARTAMENTO SE ALQUILA EN $ 50, Rivadavia 3840. v3

DEPTO. 3 piezas, luz eléctrica 7 $ alquilase; Independencia 463. v3

DEPARTAMENTO SE ALQUILA 50 $, Charcas 4313. v3

DEPART. moderno, 3 piezas y piecita, 65 $, artefactos; Humberto 1o. 2366. v3

DEPTO ALQUILO, Herrera 1622, 3 piezas, cocina, patio, luz eléctrica, 50 $.v4

DEPTO. 4 P. A 1/2 C. MONTES DE OCA, $ 65, Iriarte 1887. v3

DPTO. SALA Y ANTESALA, CASA lujosa con luz, 80 $, Piedras 655. v3

DEPARTAMENTO 3 PIEZAS, MODERNO, se alquila $ 60, Entre Ríos 1065. v3

DEPTO. MODERNO DE 3 PIEZAS Y 1 de servicio, alquílase, Tucumán 2348. v3

DEPARTAMENTO central, casa seria, se alquila en 80 $. Alsina 1160. v9

DEPARTAMENTOS de 2 y 3 piezas, baño, cocina, se alquilan; Anchorena 70. v4

DEPTO. 3 PIEZAS, otra servicio, baños, cocina, alq., Andes 446, $ 83. v5

DEPTO. CON MUCHA LUZ, ventilación, comodidad, alquilo 35 $, Malabia 637.

DEPART. COMODO, 3 piezas, baño, luz eléctrica, alq. Lavalle 3462, 55 $. v3

DEPARTAMENTO moderno, soleado, aireado, 4 piezas, 75 pesos; Charcas 1582.

DEPTO. flamante, 2 ps. y dep., balcón vista al río, alq. Rivadavia 201.

DEPARTAMENTO, 4 piezas, se alquila, 70 pesos; Andes 830.

DEPARTAMENTO ALQUILO 2 amplios y ventilados, 28 y 31 $, Alsina 3036. v4

DEPARTAMENTO MODERNO 3 piezas, alquilo 70 $, Bmé. Mitre 1233.

DEPARTAMENTO moderno, 4 piezas y dependencias, alquilo 75 $, México 143. v3

DEPARTAMENTO ALQUILO 60 $, 4 PIEZAS, luz eléctrica, Cangallo 2646, tratar Entre Ríos 1272. v4

DEPARTAMENTO 2 PIEZAS y servicios, sin altos, se alquila, Soler 3217, dep. 2, 50 $. v3

DPTO. sala y pieza, luz eléctrica ALQUILO 50 $, Pozos 1636, tratar Entre Ríos 1272. v4

DPTOS. ALQUILO 3 Y 5 PIEZAS, 40 y 50 $, luz eléctrica, Perdriel 155, continuación de Solís, tratar Entre Ríos 1272. v4

DEPARTAMENTO de 2 piezas y comodidades alquílase en 50 $, E. Unidos 444, sin chicos. v5

DEPTO. MODERNO ESTILO CASITA lujoso, alq., precio actualidad, B. Mitre 4319. v4

DEPARTAMENTOS AMUEBLADOS, LUjosos, 5 y 9 piezas, alquílanse; Viamonte 752, 776 y Lavalle 780. v16sep.

DEPARTAMENTO MODERNO A LA CAlle, 4 piezas, dependencias y baño instalado, alquílase, Perú 731, tratar Venezuela 678. v3

DEPARTAMENTO moderno, 5 habitaciones dependencias, servicio, baño instalado, servicio de calefacción, etc., alquílase, Cerrito 866; tratar Venezuela 678. v3

DEPARTAMENTO A LA CALLE, DE 4 piezas y demás dependencias, se alquila, Rivadavia 2736, precio 120 $, tratar Maipú 66. v6

DEPARTAMENTOS NUEVOS, ALTOS Y bajos, 4 piezas, cocina a gas y económica, agua caliente, con o sin baño instalado, mucha luz y aire, a personas mayores, 60 y 70 $, Gurruchaga 1360. v3

EN MARTINEZ casita 4 piezas, etc., cerca estación, 50 $; tratar Callao 1685. v3

EN BELGRANO, LORETO 1741, ALQUIlase lindo chalet, condiciones misma propiedad. v4

EN CORRIENTES 2560, SE ALQUILAN lujosos depart. de 3 y 4 piezas, baño instalado y demás comodidades. v4

EN BELGRANO, Ibera 1971, se alquila casita 2 piezas grandes, cocina, galponcito, 40 $; tratar Saavedra 1170. v5

EN Flores, a 3 cuadras de la plaza, se alquilan 2 casas, compuestas una de 6 y otra de 7 piezas, las dos con gran fondo y comodidades, alquiler módico, Rivera Indarte 342 y 354. v3

LINIERS 1571 ALQUILASE casa sala y 4 piezas, mucho fondo, 90 $. v3

MANZANA CON CASITA y tranvía en V. Devoto, alq. 40 $, Bacacay 2954.

PETIT HOTEL; Bulnes 1919, se alquila en 200 pesos. Datos Unión Telefónica 751, Palermo. v3

SE ALQUILA Córdoba 345, 6 habitaciones, 170 pesos, Verla de 2 a 4 p. m.

SE ALQUILA CASA baja, sin altos, 7 piezas, baño instalado, verla de 9 a 10 y de 2 a 4, Laprida 1459.

SE ALQUILA UN DEPARTAMENTO con todo confort moderno, en la calle Rodríguez Peña 158, precio 180 $. v6

SE ALQUILA LA CASA, Chile 1828, se concede hacer puerta, vidriera par negocio, verla de 9 a 11 y de 2 a 5. v5

SE ALQUILA CASA NUEVA, 5 PIEZAS, 1 servicio, gran azotea y confort, en 130 $, Avón 2191, esquina Pasco, verla todo el día; tr. C. Pellegrini 450, 12 a 2 y 6 a 8. v4

SE ALQUILA CASITA EN 65 $ Y DEpartamentos en 30 $, en la calle Canalejas 764, entre Rojas y Colpayo, altura 5400 de Rivadavia, tratar en la misma o Victoria 821. v6

ALQUILER de LOCALES y ESCRITORIOS

ALQUILO TERRENO DE 10x25 CON galpón de 7x15, Suárez 980. v3

ALQ. ESPLENDIDO LOCAL, Pasco 679, llave al 671, tratar Cangallo 1381. v5

ALQ. espléndido sótano o sub-piso, comodidades neg. y flia., Victoria 3559. v4

ALQUILASE LOCAL PARA NEGOCIO; Defensa 407. v4

ALQUILASE LOCAL 3 PIEZAS, comodidad., pat. adap. taller, Chacabuco 529.v3

ALQUILO CORRALON GRANDE, CABAlleriza, Cangallo 3646. v3

ALQUILASE gran galpón de mampostería, de 1.000 v. c., barato, Herrera 562 v3

ALQUILASE CASA CON LOCAL PARA negocio 110 $, Loria 1381. v4

ALQUILASE LOCAL CON 2 AMPLIAS vidrieras y sótano, Cerrito 531.

ALQUILANSE Corrientes 450-54, 2 amplios locales, juntos o separados. v4

ALQUILASE LOCAL PARA NEGOCIO Y 2 piezas, Fraga 500. v5

ALQUILASE ESQ. C. CALVO 1700 Y Solís 1006. v4

ALQUILASE NEGOCIO, COMODIDAD familia, Carlos Calvo 1694. v4

ALQUILO esquina apta para negocio, frente est. Constituc. Progreso 1144. v4

A ZAPATERO con hormas, práctico para salón, se le alquila o se da a medias, B. Mitre 1784.

ALQUILASE local para depósito, taller, etc, Sadi Carnot 483, tratar Bmé. Mitre 3707, de 11 a 2 p. m. v5

AMPLIO LOCAL CON ESTANTERIA ALmacén y dos piezas, alquilo, Uspallata 1802, tratar Entre Ríos 1272. v4

ALQUILASE local para negocio, con instalaciones y comodidades, Cabildo 499. v7

CORRALON 800 VS., 3 PIEZAS, CLOAcas, Estados 2470, sobre Cabildo 100 v3

CASA ESQUINA para negocio se alquila, Salta y Progreso. v4

CORRALON Jujuy 1576, con casa alquilo para depósito, 10 $. Hago contrato

CARTONERIA INSTALADA en amplio local se alq. o se vende, A. La Plata 1582.

CASA ESQUINA para negocio se alquila; Bmé. Mitre 3502.

DEPOSITOS grandes y secos, se reciben automóv. y merc. en gral. Cerrito 21. v8

ESQUINA 80 $, GRAN SOTANO Y VIdrieras, Cangallo 4000. v8

ESCRIT. C. MUEBL., MAQ. ESCR., atendido p. emplea 45 $, Pellegrini 672 v3

ESCRITORIO CON LUZ, grande, 25 y 30 pesos, alquilo, Sarmiento 1320. v8

EN SAN JUAN 1875, SE alquila hermoso local, comodidades para familia, tratar al 1879, dep 1.

FARMACEUTICOS: ESQUINA MODERNA se alquila, los 6 primeros meses gratis, Mariano Acosta 1202, Floresta. v3

GALPON DE 18x6 SE ALQUILA, Corrientes 1138.

GARAGE Azcuénaga 860, el más amplio y cómodo, con taller y casa habitación, alquílase, tratar Lavalle 975.

GALPON EN ORDENANZA 12x30, 3 piezas baño, cocina, alquilo 150 $, Provincias Unidas 166.

GRAN local con frente a dos calles, Rivadavia 4374/78 y Victoria 4383/85, se alquila, trat. Paramaribo 25, U. T. 1679 F. v3

INDUSTRIALES capitalistas, aprovechen, alquilo gran establecimiento de hojalatería, cromolitografía sobre metales y cartonería, montado modernamente, en amplio local; Avenida La Plata 1582.

LOCAL 10x38, SOTANO, FONDO Y CASA altos alquilo, C. Calvo 4028 al 26. v5

LOCAL SE ALQUILA para negocio o depósito, con piezas, México 171. v4

LOCAL CON SOTANO 1 cuadra PLAZA Once alquílase; Rivadavia 3119. v4

LOCAL COMODIDAD FAMILIA, ALQUIlo 150 $, Paraguay 1599, de 9 a 10.

LOCAL, comodidad familia, alquilo 85 $, Independencia 1885, verlo de 3 a 4.

LOCAL 130 $ PARA NEGOCIO O DEpósito, Salguero 755.

LOCAL 65 $, salón y comodidades PARA familia, Venezuela 2462. v4

LOCAL 500 metros, alquilo, industria, depósito, garage, Saavedra 1290. v4

LOCALES PARA NEGOCIO, piezas, alquilo: Alsina 1699, Solís 174 y 190, Defensa 692, C. Calvo 673, Piedras 1095.

ALQUILER de LOCALES y ESCRITORIOS

LOCALCITO ALQUILASE 40 $, E. Unidos 1545. v3

LIBERTAD 154, LOCAL CON COMODIDADES, refaccionado, alquiler 100 $. v6

LOCAL DE 20x30 VARAS, SE ALQUILA, Castelli 142, tratar de 2 a 7, Pueyrredón 145. v3

LOCAL CON COMODIDADES PARA FAmilia, especial para tienda, alquilo Avenida San Martín 1468, 50 $. v5

LOCAL, ARMAZONES, MOSTRADORES, luz eléctrica, salón, sala, antesala indep. alquilo, Matheu esquina Rondeau, 60 $. v3

SALA PARA NEGOCIO Y PIEZAS GRANdes alquilo barato, Serrano 2258. v3

SE ALQUILA 1 sala para negocio con comodidades p. familia, Matheu 2009. v3

SE ALQUILA CASA CON GRAN GALPON, bajo y alto, Díaz Vélez 3523. v3

SE ALQUILA UN pequeño LOCAL, 45 $; Alsina 1621.

SE ALQ. lindo localcito, luz eléctrica, 35 pesos; calle Tucumán 1028. v5

SE ALQUILA ESPACIOSO LOCAL PARA negocio, Entre Ríos 620, tratar Av. de Mayo 665, 4o. piso. v4

SE ALQUILA GRAN LOCAL PARA DEpósito o industria, con varios galpones y piezas; Cangallo 1639; verlos de 12 a 5 p. m. Tratar Montes de Oca 1526. v3

HOTELES Y CASAS DE PENSION

AV. DE MAYO 861, pensión, ESPAÑA Hotel, mes desde 70, día 3 $, vascos. v3sep

A VICTORIA 1911, izq., excelente pensión muy económ., hay sala amueb. v3

A la buena pensión, pieza a la calle, baño, teléfono; Tacuarí 336. v3

A CABALLERO O MATRIMONIO pensión y pieza en familia, Moreno 2392. v5

A 30 $ PENSION, HAY PIEZAS, Laprida 362.

A IRIGOYEN 860 pensión y pieza, día $ 2.50, mes 50 y 75 $, familiar.

A PIEDRAS 132, 1o., buena pensión con o sin piezas, precios módicos, familia.

A $ 33 PENSION, pieza a 2, $ 110, cama 55 y 60; B. Mitre 1284. v3

A PRECIO módico pensión familiar, piezas, confort, teléfono, Chacabuco 359.v6

A PRECIO módico, pensión linda pieza y teléfono, familia, Perú 367.

A 26 $ PENSION, CON PIEZA 46 Y 50, y matrimonios, Bmé. Mitre 1047.

A SARMIENTO 1262, 1o., pensión con salas o piezas para 1 ó 2, fam. española.v6

A CABALLERO formal, doy pensión y pieza, casa familia, B. Mitre 1723. v4

A PRECIO MODICO pensión con o sin piezas, Pueyrredón 591. v3

A 30 $ PENSION ESPAÑOLA, con cama, 40, 45 y 50 $, Bdo. de Irigoyen 230.

A 35 $ PENSION SANA, CON cama DE 60 a 70, piezas higiénicas, casa honesta, baño caliente, teléf., Suipacha 383. v4

A 2 CABALLEROS DOY PIEZA Y PENsión, únicos inquilinos, casa de familia, Bolívar 1663.

A UNICO INQUILINO, PENSION Y pieza, familia vasca; Talcahuano 426, 5o. piso.

A LAS FAMILIAS y caballeros les ofrezco muy buena pensión familiar con todo confort, Cerrito 34. v3

A 90 $ PENSION Y PIEZA AMUEBLADA a dos, uno 45 $, no hay papel, Rivadavia 1063.

A PRECIOS módicos pensión, piezas a matrimonios y caballeros, baño caliente, Perú 674. v5

A $ 40 VERDADERA PENSION española, con cama desde 60, salas regias, teléfono, baño caliente, C. Pellegrini 348. v4

BUENA PENSION EN FAMILIA, 35 $, con o sin pieza, Sarmiento 748. v5

BUENA PENSION EN FAMILIA, POR 25 pesos; Chile 414.

COMIDAS COMPLETAS CON VINO $ 1, restaurant Génova, Corrientes 1597, esq. Montevideo 401. v22sep.

DOY PENSION, PIEZA amueblada, para hombre solo; Lima 1341.

DOY PENSION con o sin pieza a dos personas, Viamonte 2368. v4

EXCELENTE PENSION DA señora ITAliana, Solís 815. v3

FAMILIA CATALANA daría PENSION A dos caballeros, Corrientes 2335, dpt. 9.v3

FAMILIA DECENTE DARIA PENSION a caballeros, Rivadavia 2348, depto. 3.

HOTEL CENTENARIO, MEXICO 557, A $ 1.80 y 2.50, mes 40 y 55. v8

HOTEL NAVIA, TALCAHUANO 45, piezas desde 1.50, con comida $ 3. v7s

HOTEL R. ESPAÑOL, familias, pasajeros, deptos., piezas por día, pieza comida $ 2, 3, 5 y 6; mes, $ 50 a 80, Alsina 636. v3

LIBERTAD 358, dep. 3, señora italiana aceptaría 2 pensionistas, a. pieza 30 $.

MATRIMONIO da pensión, sala amueblada, único inq., B. Irigoyen 1154, p. 3o.

PENSION ESPAÑOLA $ 30 Y 35, con pieza, dos 50 $ c/u., Lima 316. v8

PENSION BUENA y piezas, precios módicos, familia italiana, Cangallo 1267.

PENSION EN FAMILIA 30 $ MUY buena, Tacuarí 751, dpto. 12.

PENSION familiar a 2 caballeros o matrimonio, c. 6 a. pza.; B. Irigoyen 1328.

PENSION DE 1a. 40 $, EN FAMILIA, sala con piano, Victoria 840. v3

PENSION Y MEDIA PENSION, únicos en familia, Corrientes 869, dp. 8. v3

PENSION EN FAMILIA ESPAÑOLA, COmida excelente, con todo confort, 35 $, Sarmiento 971, dep. 10, piso 3o. v3

PENSION CON O SIN PIEZAS amuebladas, da familia decente; Perú 142, 1er. piso.

SE DA PENSION PIEZA, 40 $ mes, caballero, señoritas; Pozos 212.

SEÑORA ITALIANA DARIA PENSION a 1 ó 2 personas, buena comida, precio módico, Victoria 1634, dep. 23.

SE DA PENSION A señora o señorita decente, todas comodidades, trato familiar, Provincias Unidas 1572. v3

CASAS, LOCALES Y PIEZAS BUSCADAS

ALQUILARIA CASITA, TRES piezas AL Norte, radio Pueyrredón, Santa Fe, Palermo: Por carta; Santa Fe 2481.

DESEO ALQUILAR departamento de 2 ó 3 piezas, independiente, reservado, central, pago bien. Dirigirse por carta a J. R. V., poste restante correo. v4

DOS JOVENES DESEAN ALQUILAR habitación amueblada en casa de familia, que haya teléfono, precio módico. Radio central. Dirigirse Ind. precio A. M.; Moreno 1944.

EN Caballito deseo escritorio independiente en familia, propietarios, cerca subt. Escribir a Sr. Videla, Melo 2009. v6

JOVEN DESEA EN CASA DE FAMILIA argentina, pieza amueblada, con ventana y con media pensión, Callao a Plaza Italia, Santa Fe a Avenida Alvear: Ofertas con precio; Casilla Correo 1259. v3

MATRIMONIO desea 2 piezas juntas o separadas, en casa honorable, inmediato a Charcas y Callao, cartas a T. C., Santa Fe 4579. v3

MATRIMONIO SIN HIJOS CON LAS mejores referencias y garantías, desea alquilar casa baja, sin altos, de 5 piezas y demás comodidades, radio de la Capital. Escribir a R. Gandarias, Hotel Colón, Chacabuco 221.

NECESITO CASA BAJA, 3 PIEZAS, patio, cloacas, comod. tranvías hasta 100 $, Lafitte, Pavón 1032. v3

NECESITO PENSION, COMO único pensionista, condiciones por carta a P. de T.; Poste Restante, correo central.

PERSONA FORMAL DESEARIA ser único inquilino y pensionista en casa de familia, central. Enviar condiciones poste restante correo, N. Y.

PENSION CON PIEZA Y baño PARA matrimonio, deseo en casa de familia muy seria, próximo al Once, pago bien, dirigirse por carta solamente al señor Rodríguez Olivera, hotel Génova, Pueyrredón y Rivadavia.

SEÑORA SOLA DESEA PIEZA CHICA, en casa matrimonio decente, 20 $, de Callao a Esmeralda, M. R. V., Gazcón 653. v3

SE DESEA PENSION BUENA PARA CAballero extranjero, radio Sta. Fe 3000. Dirigirse por carta a E. R., Beruti 2987. v4

SE DESEA ALQUILAR sala grande ó 2 piezas, casa seria, único inquilino, central, por carta San José 1747, Suárez.

SE DESEA alquilar sala o pieza a la calle, radio de Suipacha a Callao y de Córdoba a Moreno, dirigirse a J. Crespo, Corrientes 1579. v4

SALA Y ANTESALA CON OPCION COCIna y cuarto baño, desea matrimonio solo en casa familia (altos) cerca Constitución. Escribir a L. L., Venezuela 3428. v3

SE DESEA ALQUILAR DEPTO. 3 piezas o comedor con 2 piezas juntas, pago hasta 50 $. Radio Viamonte hasta Chile y Reconquista hasta Ayacucho, cartas a L. Escuda, Cangallo 2983, dep. 4.

SE DESEA ALQUILAR CASA BAJA, con fondo, de 6 a 7 piezas, con comodidades, para familia, por mucho tiempo, precio razonable, contestar a Constitución 2188 Ciudad. v3

ALQUILER DE HABITACIONES

ALQ. sala amueblada, teléfono y comodidades; Arenales 1251. v4s.

ALQUILASE PIEZA a hombres solos, calle Uruguay 1056, dep. 9. v4

ALQUILASE UNA PIEZA A HOMBRES solos, Carlos Pellegrini 72. v3sep.

ALQUILO SALA AV. MAYO 1057, 3er. PIso, No. 5. v3s

ALQUILANSE SALA y ANTESALA amuebladas, c. o s. pens. E. Ríos 355, 1o. v3

ALQ. A HOMBRE SOLO PIEZA amueblada, luz eléctrica, 25 $, Piedras 1254. v3

ALQ. comedor, 2 piezas, cocina indep., luz, baño, casa seria, Almagro 1277. v3

ALQ. 2 piezas, juntas o sep., todo confort; C. Pellegrini 1137. v3

ALQUILO COMEDOR 8 METROS POR 5 en 40 $ Esmeralda 454. v8

ALQUILANSE 2 PIEZAS INDEPENdientes a pers. mayores, Chile 1780. v3

ALQUILO PIEZA GRANDE, PERSONAS mayores, Venezuela 1552. v4

ALQUILO LINDA PIEZA A LA CALLE, barata, Bmé. Mitre 1543, dep. 4. v3

ALQUILER DE HABITACIONES

ALQUILO en Flores pieza amueblada a hombre solo; R. L. Falcón 2540. v3

ALQUILASE PIEZA AMUEBLADA Y pensión, casa familia, Belgrano 1886. v3

ALQ. PIEZA AMUEBL., c. balcón, a caballero o señorita, B. Mitre 1515, 3o. v3

AZOTEA ALQUILASE UNA PIEZA a caballeros, barato, Chacabuco 160. v3

ALQUILASE PIEZA con pensión francesa 180 $, con teléfono, Santa Fe 1575.v4

ALQUILANSE 2 piezas, con muebles, casa regia; Rivadavia 1367. v3

ALQUILO PIEZA AMUEBLADA A caballero en 25 $; Lavalle 1431. v4

ALQ. PIEZA AMUEBLADA Y pensión en familia, Bolívar 321, 3er. piso doha. v3

ALQUILO SALA, CASA DISTINGUIDA; C. Calvo 1483. v3

ALQUILASE PIEZA AMUEBLADA, PAra hombre, Lima 165. v3

ALQUILASE salita amueblada, casa de familia decente, Paraguay 3132. v3

A CABALLERO, SE ALQUILA PIEZA en casa de familia, Bolívar 332, 1er. piso.v4

ALQUILO EN 30 $ PIEZA AMUEBLADA, B. Mitre 1235. v3

ALQUILASE PIEZA amueblada, a hombre solo, sobre terraza; Corrientes 1220 v3

ALQUILASE PIEZA a caballero; Bolívar 817. No hay papel. v3

ALQUILASE PIEZA A HOMBRE SOLO; Charcas 2373. v3

ALQ. 2 piezas, con o sin muebles, Progreso 1773; no hay papel. v3

ALQUILASE PIECITA A personas MAyores, B. de Irigoyen 642. v4

ALQUILO pieza a personas MAYORES en 20 $, Moreno 1178, dpto. 1. v3

A hombre solo pieza con o sin muebles, barata, Sáenz Peña 326, 1ro. izq. v3

ALQ. ESPACIOSA habit. a la calle, BIEN amueblada barata, Libertad 267. v3

ALQUILASE linda pieza para hombres solos, en 20 $, Bolívar 611. v3

ALQUILASE pieza chica y una grande con mueb. y pensión, B. Mitre 1899. v3

ALQ. SALA O PIEZA CON O SIN muebles y pensión, Venezuela 670, 3er. p. v3

ALQUILO COMEDOR Y PIEZA, UNA 20 $, a matrimonio, Piedras 765. v3

AV. MAYO 606, 4o., izq., SALA O SALITA con pens., c. o s. muebles, casa seria. v3

ALQUILASE PIEZA MATRIMONIO O caballeros, Bolívar 331, 2o. piso, d. 3. v3

ALQUILASE PIEZA GRANDE para matrimonio o 2 personas, Rincón 258. v3

ALQ. salas, piezas amuebladas, con pensión, telf., flia. inglesa, Pueyrredón 594.v3

ALQUILASE PIEZA SIN MUEBLES, A hombres solos, 25 $, Alsina 477. v4

ALQUILASE PIEZA AMUEBLADA, CAsa de familia, Callao 357, 2o. p. v3

A 35 $ PIEZA AMUEB. VENTANA, a 1 o 2 caballeros, Suipacha 863. v3

ALQUILASE PIEZA A caballero; A. DE Mayo 1168, 3er. p. E.

ALQUILASE UN COMEDOR; ALSINA 824.

ALQUILASE pieza amueblada a 2 compañeros o matrimonio; Suipacha 252, p. 20.

ALQUILANSE 2 piezas a matrimonio solo; Corrientes 582, piso 1o.

ALQUILO linda sala amueblada a persona seria; Talcahuano 425, piso 3o.

ALQUILASE pieza amueblada para 1 ó 2 caballeros; Cangallo 1355.

Alquilo pieza amueblada para hombre solo, único inquilino; México 1071.

ALQUILO SALITA para hombre, Moreno 786, no hay papel.

A CABALLERO o señora, alquilo pieza, Cangallo 1252, piso 3o. dpto. 20.

ALQUILASE comedor con luz a personas mayores, Belgrano 1237. v5

ALQUILANSE DOS piezas 46 $ con luz, Perú 158, 2o. piso. v5

ALQUILASE 1 ó 2 piezas a buena modista de vestidos, C. Pellegrini 942.

A HOMBRE serio alq. piecita alta, amueblada, confort, familia, Alsina 1549.

ALQUILO PIEZA CON MUEBLES Y pensión 50 $, Medrano 385.

ALQUILASE LINDA PIEZA bien amueblada, barata; Paraná 160.

ALQUILO PIEZA GRANDE, 30 pesos; C. Pellegrini 456.

ALQUILO HERMOSA SALA, luz eléct., 6x5, $ 27; Coronel Díaz 1705. v4

ALQUILO A HOMBRE SOLO, BUENA pieza, en casa de flia.; Salta 160.

ALQUILO PIEZA A HOMBRES SOLOS; Perú 1225, depto. 3.

ALQUILO HABITACION CON muebles, Lavalle 1189.

A 25 Y 30 $, PELLEGRINI 622, PIEZA amueb., casa fam., no es pensión.

ALQUILO UNA PIEZA 12 $, HOMBRE solo, Piedras 765.

ALQUILASE sala amueblada, todo confort, baño, teléf. Corrientes 1764.

A UNICO, pieza y otra de servicio, Sáenz Peña 163.

ALQUILASE [illegible] mayores, C. Pellegrini 942.

ALQUILASE SALITA AMUEBLADA, A hombre solo, en $ 30; Moreno 323.

ALQUILASE LINDA PIEZA con o sin muebles, casa seria, Lavalle 1069, 2o.

ALQ. SALA amueblada, a 1 o 2 señores, Constitución 1767.

ALQUILASE pieza amueblada, con todo confort, 20 y 40 $, Córdoba 1692. v4

ALQUILO 2 SALAS con o sin muebles, con pensión, Victoria 1033, 4o. piso.

ALQUILO PIEZA A HOMBRE SOLO 18 pesos, Arenales 1076.

ALQ. pieza y sala sobre jardín, amueblada, luz eléc., Beruti 3465, Palermo.

ALQUILASE amplia pieza y comodidades, barata, Corrientes 1943.

ALQ. SALAS 20 Y 30, PIEZAS 15 Y 20 pesos, Chile 852 y Venezuela 436.

ALQ. 2 PIEZAS LUZ, 60 $; OTRA 25, casa familia, Chile 1051.

ANTESALA espléndida, alquílase amueblada, Sarmiento 1533. v4

ALQUILANSE 3 piezas, matrimonio sin chicos, casa flia., Sarmiento 2066. v5

ALQUILO PIEZA HOMBRE SOLO, 13 pesos; Moreno 1814.

ALQUILO LINDA PIEZA AMUEBLADA, Av. de Mayo 1057, 3o., derecha.

ALQUILO PIECITA PARA persona sola 10 $, Moreno 2463.

ALQUILASE PIEZA CON PENSION A señor serio, Terrero 64, Flores. v5

ALQUILASE PIECITA PARA hombre solo 12 $, Rivadavia 1207.

ALQUILO PIEZA MUY GRANDE, Andes 553. v5

ALQUILASE HERMOSA SALA con balcón, E. Unidos 1406.

ALQ. PZA. grande, amueblada y 1 chica, ésta 30 $; Av. de Mayo 1413, 3o. v4

ALQUILO PIEZA AMUEBLADA, precio módico, casa familia, Cangallo 2427. v5

ALQ. 3 PIEZAS GRANDES, amuebl., casa moderna, fam. italiana, Larrea 275.v4

ALQUILO PIEZA CON O SIN muebles a caballeros, familia, Sarmiento 1133.

ALQUILO PIEZA AMUEBLADA 20 Y 25 pesos, hombre solo, Victoria 1021, 2o.

A 35 $ PIEZA bien amueblada y cocina, Tucumán 1562. v4

ALQUILASE pieza amueblada, todo confort, baño, teléfono, Corrientes 1764.

ANTESALA amueblada, con o sin pensión, Corrientes 1254, 4o. piso, dep. [illegible]

ALQUILASE pieza independiente, amueblada, vent., barato, Río Bamba 100[illegible]

ALQUILO pieza amueblada a matrimonio, lavar, coc., 35 $, Moreno 1785.

ALQUILO pieza amueblada barata, con comodidad cocina; Charcas 1057.

ALQUILASE sala y 1 pieza bien amueblada, Córdoba 1220. v4

ALQ. PZA. para 1 ó 2 señores y familia, Belgrano 1062. v4

ALQUILO AMPLIO COMEDOR EN casa de familia y g. comod., Tucumán 433.v4

ALQUILANSE central lindas piezas con o sin pensión, Piedras 122, 1o., familia

ALQUILASE SALA Y PIEZA amueblada con pensión, Viamonte 927, 3o., derecha

ALQUILASE PIEZA amueblada, uno o dos caballeros, Cangallo 1252, dep. 10,

A MATRIMONIO o caballeros alq. sala amueb., casa familia, Rivadavia 2459.

ALQUILO LINDA SALA O PIEZA amueblada, pensión, c. moderno, Moreno 1614

ALQUILASE SALA CON MUEBLES Y pensión, casa familia, Av. Mayo 1111, 2o.

ALQUILO PIEZA AMUEBLADA 30 $, Lima 1120. v8

ALQUILO 2 SALAS AMUEBLADAS Y pensión, familia, Av. de Mayo 715, 3o.

A 40 $ LINDO COMEDOR AMUEBLADO doy pensión en familia, B. Mitre 866.

ALQUILO LINDA SALA A PERSONAS mayores, barato, Cevallos 121.

ALQUILO DORMITORIO AMUEBLADO, cocina indep., Convención 1625, Caballito. v3

ALQUILO 3 PIEZAS Y DEMAS COMOdidades a matrim. o personas respetables, Av. Mayo 1270, 3o. piso, izq. v3

ALQUILASE pieza bien amueblada para hombre solo, con balcón, casa seria, familia francesa, Sarmiento 1593, 2o. piso. v3

ALQUILO PIEZA A MATRIMONIO O personas mayores, sin cocina; Charcas 1810. v3

ALQUILO 3 o 8 piezas, único inquilino, luz eléctrica, cocina independiente, a personas mayores, Sarmiento 3106. v3

ALQUILASE SALA Y pieza para 2 caballeros, amuebladas y pensión, casa seria y tranquila; Rivadavia 2182. v3

ALQUILASE A MATRIMONIO SOLO, pieza y comedor con luz, en casa de 2 personas, Caseros 2849, no hay papel. v3

ALQUILAMOS ESPLENDIDAS SALAS amuebladas y con pensión, baño caliente y calefacción, Av. de Mayo 1298. v4

ALQUILO LINDA PIEZA BARATA, persona sola, Provincias Unidas 2384, Flores. v3

ALQUILO PIEZA AMUEBLADA Y UNA chica sin muebles en 13 $. Charcas 417, depto. 2.

ALQUILO PIEZA AMUEBLADA, entrada independiente, con o sin pensión, Moreno 534, 1er. piso. No. 2. v3

ALQUILER DE HABITACIONES

ALQUILASE PIEZA BIEN AMUEBLADA a 1 ó 2 personas, con pensión, en familia; Pozos 126, 2o., dcha. v3

ALQ. salita CON MUEBLES, PIEZAS con o sin pensión, precios módicos, Libertad 448, 2o. v4

ALQUILASE REGIA HABITACION amueblada, a la calle, teléfono, baño y todas comod., único inq., Solís 511, 3er. p. v3

A señora SOLA O señorita DECENTE alquilo pieza sin muebles, precio módico, única inquilina, Belgrano 1777, 3o. v4

ALQUILANSE 2 HABITACIONES a matrimonio o mayores, comodidad, único inquilino, Viamonte 2263. v4

ALQUILASE PIEZA AMUEB. con buena pensión para empleados únicamente, tranquilidad y confort, Corrientes 1768. v3

ALQ. HERMOSA PIEZA amueblada A señor serio, baño, teléf. único inq. Charcas 2127. v5

ALQ. PIEZA EN ESPLENDIDA CASA seria sin niños, cocina, lavadero y azotea, Cangallo 1528.

ALQUILASE EN CASA MODERNA, pieza sin muebles, a señor solo; Rodríguez Peña 178, 2o. piso, dpto. 4o.

ALQUILO PIEZA CON MUEBLES, para dos, 35 $ y piecita con cama, 10 $; Andes 181.

A CABALLERO ALQUILO SALA CON balcón, con o sin muebles, familia; Rivadavia 3187.

ALQUILANSE DOS PIEZAS GANDE Y chica, para matrim. solo y hombre solo; Carlos Pellegrini 1264, D. E. v5

ALQUILASE SALA INDEPENDIENTE, bien amueblada, para caballeros, hay ascensor, Victoria 977, tercer piso.

ALQUILASE LINDA PIEZA AMUEBL., baño caliente, electricidad, 35 $, Corrientes 1387, 1er. piso, derecha.

ALQUILASE LINDA PIEZA AMUEBLADA, con ventana, 30 $, casa familia, Av. de Mayo 1375, 4o., único inq. v4

ALQUILANSE HABITACIONES EXTERIORES, amuebladas, todas comodidades, 80 y 50 $. Av. Mayo 1012, 4o. p., dcha. v5

A MATRIMONIO alquilo comedor y dos piezas, baño, cocina, en casa de familia, 60 $; Cavia 3331 al lado A. Alvear.

ALQUILANSE 3 PIEZAS GRANDES en casa de familia seria a matrimonio solo, Rivadavia 2307. v5

ALQUILO SALA, ANTESALA Y SALITA, juntas o separadas y luz, Bermejo 265. v4

ALQUILO BARATO, LINDA PIEZA CON ventana a hombre solo, casa familia, Chile 663.

ALQUILASE PIEZA AMUEBLADA, caballero o matrimonio, precios módicos, San Martín 724.

A 30 $ PIEZAS CON O SIN MUEBLES, doy pensión, no hay papel, Rivadavia 1063.

ALQUILASE PIEZA GRANDE, muy bien amueblada, a caballero, sin pensión, entrada independiente, único inquilino, todas comodidades, 25 de Mayo 611, 7o. piso, v4

A MATRIMONIO SOLO, SE ALQUILA dos piezas, cocina indep., baratas, en cambio de quehaceres, únicos inq.; Entre Ríos 1789.

ALQUILASE CON PENSION, PIEZA amueblada, luz eléctrica, balcón a la calle, frente subt., único inq., Rivadavia 5109. v3

BOLIVAR 691, SE ALQUILA UNA sala pieza, con comodidades. v5

COMEDOR CON LUZ SE alquila a personas mayores, Corrientes 3724. v3

Corta familia alquila pieza amueblada, único inq.; B. de Irigoyen 1287.

COMEDOR Y PIEZA ALQUILO barato, único, no hay papel; Azcuénaga 1324.

COMEDOR CON COCINA y luz eléctrica, alquilo, Chile 1370.

COMEDOR ventilado, con luz eléc., se alquila B. Mitre 1428, altos. v4

COMPAÑERA DE PIEZA señora sola o madre e hija; Chile 1429.

CENTRAL alquilo pieza amueblada con 2 camas, 30 $; Callao 292, 2o. piso. v4

COMEDOR LINDO EN ESPLENDIDA casa seria, sin niños, cocina, lavadero y azotea, Cangallo 1628.

COMO UNICO INQUILINO, ALQUILANSE 2 piezas lindas, barato, baño, luz, etc., Anchorena 265, 1er. piso. v3

Compañero DE PIEZA, UNICO, PERSONA decente con o sin pensión se admitiría, familia, Brasil 1508. v3

DOS PIEZAS ALQUILO A MATRIMONIO solo, pido y doy referencias, Garay 324.

EN casa matrim. decente, se alq. pieza amueb., con o sin pens., Córdoba 2381.

EN FAMILIA se alquila comedor y pieza con o sin muebles, buena pensión, trato familiar, Rivadavia 1934, 2o. piso. v3

EN LINDA CASA DE FAMILIA FRANCESA, alquilo 2 piezas chicas amuebladas, separadas, con pensión de primera, a caballero, teléfono, Cangallo 1148. v3

GRAN COMEDOR DIVIDIDO CON LUZ, alquilo 35 $, Bolívar 717. v3

LINDA PIEZA [illegible] hombre solo, [illegible] v4

LINDA PIEZA AMUEBLADA, ALQUILO, baño, teléfono, aire; Av. de Mayo 1034, 5o. piso. v3

PIEZA SE ALQUILA, URUGUAY 46.

PIEZA amueblada alquilo 35, casa nueva, aire y luz, Talcahuano 446.

PIEZA ALQUILO BARATA, con luz, personas mayores; P. de Julio 2342, d. 3. v4

PIECITA AMUEBLADA, $ 15, luz eléctrica, a hombre solo; Andes 156.

PIEZA con muebles en familia se alquila; Bmé. Mitre 1428, altos.

PIEZA PARA HOMBRE SOLO SE ALQUILA, casa familia, Tucumán 916. v3

PIEZAS muy cómodas para familia, alquilo, Independencia 1532. v3

PIEZA ALQUILO EN 20 $, casa linda, B. Mitre 1145. v3

PIEZA ALQUILO BARATO, comodidades, no hay papel, Libertad 1210. v4

PIEZA SE ALQUILA, LAVALLE 673. v3

PIEZAS PARA FAMILIA y hombres A $ 20, 22 y 24 alquilo, P. Colón 470. v3

PIEZA O SALA confort moderno, ALQUILASE, Lavalle 1069, 3er. piso, directo. v5

PIEZA SE ALQUILA; CEVALLOS 242 dpto. 2o. v3

PIEZA Y PENSION SE DA A matrimonio y personas serias, Catamarca 833. v3

Pieza chica para señora u hombre solo, únicos inq., alquilo; Venezuela 785. v4

PIEZA EN CASA TRANQUILA, ALQUILO barato, Perú 1747. v3

PIEZA Y PIECITA ALQUILANSE A hombres, Libertad 128, 1ro., izq. v3

PIEZA AMUEBLADA 20 $ ALQUILO A hombre solo, Venezuela 1624. v3

PIEZA LINDA A HOMBRES solos con luz 22 $, alquílase, Bdo. Irigoyen 566. v4

PUEYRREDON 1217, ALQUILANSE 1 O 2 piezas a la calle, con buena pens. a únicos inq., en casa de flia. distinguida.

PIEZA AMUEBLADA se alquila, único inquilino, dirigirse directamente departamento 7, Esmeralda 865. v4

Pieza amueblada con pensión y baño caliente para matrimonio o caballero solo, Cerrito 393, 3er. piso, izquierda. v4

SE ALQUILAN 2 PIEZAS, BOGOTA 780, Caballito. v4

SALA CON MUEBLES SE ALQUILA, C. Pellegrini 676.

SE ALQUILA UNA O MAS PIEZAS A personas mayores, San Carlos 3469.

SE ALQUILA SALA Y ANTESALA, Moreno 2462.

SE ALQUILA comedor con 2 piecitas, 40 pesos; Rivadavia 2020.

SE ALQUILA COMEDOR A PERSONAS mayores, Libertad 1290. v4

SE ALQUILAN ESPLENDIDA SALA Y antesala, Chacabuco 90. v4

SE ALQUILA UNA PIEZA GRANDE, Alsina 2327, dep. 30.

SALA CON balcones se alquila, NO HAY papel, Libertad 258. v4

SALA SIN MUEBLES, ALQUILASE a personas mayores; Suipacha 764. v4

SALITA AMUEBLADA, alquílase a 1 o 2 caballeros, casa flia., Chile 524. v4

SALA Y ANTESALA alquilo BARATO y teléfono, Piedras 1149.

Salas y piezas amuebladas, c. o s. pensión, se alquilan; Libertad 443, piso 60.

Se alquila hermosa sala a personas mayores; Rodríguez Peña 551. v3

SE ALQUILA COMEDOR DIVIDIDO A matrimonio, con luz, México 1307. v3

SE ALQUILA PIEZA A PERSONAS MAyores, Chile 1265. v3

SE ALQUILA PIEZA PARA HOMBRES solos, Cangallo 746. v3

SALA grande, muy cómoda, alquilo, Paseo Colón 470. v3

SE ALQUILA PIEZA BARATA A MAYORES, Venezuela 767, dpto. 5. v3

SE ALQUILA UNA PIEZA AMUEBLADA, independiente, Chile 1089. v3

SE ALQUILA LINDA PIEZA A HOMBRES solos, Charcas 2066. v4

SE ALQUILA SALITA AMUEBLADA, casa familia, Rodríguez Peña 670. v4

SE ALQUILAN PIEZAS GRANDES A 10, 12 y 14 $; Luca 1873. v3

SALITA con balcón, cocinita independiente, 33 $, matrimonio, B. Mitre 2169. v3

SE ALQUILA UNA pieza con balcón, C. Pellegrini 118, 3o. piso. v3

SE ALQUILA PIEZA A PERSONAS MAYORES, Chile 1256. v4

SE ALQUILA UNA PIEZA, calle Tandil 3866, Parque Olivera. v3

SE ALQUILA pieza para hombres solos, Independencia 658. v3

SE ALQUILA UNA PIEZA CON COMODIDADES, Charcas 1232. v3

SE ALQUILAN 2 PIEZAS JUNTAS, Callao 155. v3

SALITA HERMOSA ALQUILASE a caballeros, precio módico, Chacabuco 160. v3

SE ALQUILAN 2 PIEZAS amuebladas, casa de familia, B. Mitre 2061. v4

SE ALQUILA PIEZA A LA CALLE; calle Cangallo 1288, 1o. v3

SE ALQUILA 15 $ PIEZA chica, amueblada para hombre solo, Lavalle 771, piso 1o. v3

ALQUILER DE HABITACIONES

SE ALQUILA COMEDOR Y UNA PIEZA, con comodidades, México 1568. v3

SE ALQUILA PIEZA, CASA CHICHE, Vidt 1740, para señorita sola, la casa no tiene papel. v3

SALA grande independiente alquilo A personas mayores, gran cocina, Venezuela 864. v3

SE ALQUILA 1 PIEZA, 22 $; Venezuela 1326. v3

SE ALQUILAN DOS LINDAS PIEZAS EN casa decente a personas mayores, Libertad 277, 1er. p. v3

SE ALQUILA PIEZA ADA., SIN PENSION, señor solo o para 2, Venezuela 683. v4

SE ALQUILA BONITA PIEZA PARA señora sola, Pichcuta 50, casi esquina Rivadavia, Caballito.

SE ALQUILAN 1 ó 2 piezas a hombres o matrimonio sin hijos, único inquilino, Perú 842.

SALA Y SALITA REGIAMENTE amuebladas, baño caliente, alquílase, casa familia, Talcahuano 256, 3er. piso. v6

SE PRECISA COMPAÑERO de pieza, serio, pagar 7 $, Chacabuco 654, tratar de 9 a 10 p. m., a González.

SE ALQUILA SALA GRANDE, INDEPENDIENTE y pieza con muebles en casa de familia; Callao 357.

SALAS Y DORMITORIOS ELEGANTES, con pensión alquilo a matrimonio, ascensor, Corrientes 1277, piso 3o., arriba del cinema Smart Palace. v4

SALA Y ANTESALA LUJOSAMENTE amueblada, balcón luz eléctrica, baño y comodidades, casa de familia, alquílase, Chacabuco 1041. v4

SE ALQUILA hermosa sala a señor distinguido, con o sin muebles, con o sin pensión, casa de matrimonio sin hijos, Las Heras 2110. v4

UNA SALA Y DORMITORIO lujosamente amueb., entrada indep., único inq., 2o. piso, derecha, E. Unidos 606, esq. Perú.

INSTRUCCION PUBLICA

A OBREROS, LEER, escribir, cuentas, enseño en 2 meses, S. Juan 1566. v6sep

A $ 3 Y 5 MENSUALES, MAQUINA DE escribir enseño, Maipú 276, altos. v5

AC. CENTRAL CHACABUCO 158, matemáticas, idiomas, tend. telegr., taquig.

APRENDER 3 $ MES, PIANO, CANTO, violín, guitarra, etc. B. Mitre 868.

A REPASAR materias previas, especial matemáticas, Brasil 1508. v4s

A PARTERAS, examen, ingreso prepara, contador Cora, Corrientes 3751. v5

A S. JUAN 1792, esq. E. Ríos, teneduría, arit., máq., diploma $ 10 y 5. v4

A OBREROS enseño: LEER, escribir y cuentas 2 meses, 6 $ mes, Brasil 1508 v4s

A 3 $ MES enseño ESCRIBIR A MAQUINA, Brasil 1508. v4s

A BRASIL 1508, enseño teneduría, aritm., ortog., calig. y máquina $ 6 mes. v4s

AMBOS SEXOS, MAQS. ESCRIBIR 3 $ mes. Medrano 306 o Corrientes 2778. v3

A señoritas, taquigrafía o máq. 5 $, S. Juan 1566, Academia. v6s

ARIT., TENED., MAQ., IDIOMAS, todo por 10 $. diplómase, S. Juan 1566. v6s

ACADEMIA Comercial "Mercurio"; Rivadavia 2475, dicta clases diarias día y noche a $ 10 al mes, Director C. Pagano. v4

ACADEMIA DE CORTE y confección Y moldes, precios módicos, Rivadavia 2659 dpto. 34. v3

A 10 $: CONT., TENEDURIA, BALANC., etc., años e ing., nac., com., indust., dibujo ind., $ 6. Acad. Brasil y E. Ríos v3

A TENEDORES de libros, preparación y título garantido para noviembre, Instituto Nacional, Solís 1695. v7

ACADEMIA ARGENTINA DE CORTE Y confección de moldes, enseñanza rápida por método sencillo; Humberto I 3035. v3s

ACADEMIA "HELLER", Corrientes 3735, Rivadavia 6838 y Montes de Oca 845. Ingreso y años Nacional, Comercial, etc. v3

A 1 $ MES, enseño MUSICA, CORTE, sombreros, flores, leer, arit., calig., taq., máquina, etc., Rivadavia 1063.

Años NACIONAL, AGRONOMIA, NAVAL, Militar, Parteras, idóneos farmacia, preparo casa o domicilio, B. Mitre 3508. v7

A CORRIENTES 1241. 8 máquinas con práctica escritorio, 4 y 8 $ mes; 10 $ teneduría, taquigrafía, aritm., idiomas. v8

ACADEMIA INTERNACIONAL DE COMERCIO. Cursos tenedores de libros, contadores, años del Nacional, etc., Corrientes 3569. v5

ACADEMIA BERLITZ, Callao 384. La única verdadera. Francés, inglés, latín, italiano, castellano, etc. Lecciones particulares. Clases diurnas y nocturnas. v3

AÑOS NACIONAL, COMERCIAL materias previas y aplazadas. Ingreso y grados. Prepara con éxito seguro la Academia Nacional de Bs. Aires, Callao 384, v3

ACADEMIA BENTURAS, REPASOS DE materias previas, naval, militar, agronomía, veterinaria. Clases particulares; Corrientes 1792. v8

A 1 $ MES, IDIOMAS, PIANO, CANTO, violín, dib., pint., corte, confecc. sombrer., labor, cuentas, calig., flor., taquig. Se da diploma, Suipacha 170. v3

ACADEMIA BERNARDI, CORTE Y confección, labores y demás enseñanza para señoras y señoritas, conservatorio anexo, 10 años éxito, Santa Fe 2608. v3s

ACADEMIA MERCANTIL GIANNETTI, fundada en 1884. Enseñanza práctica e individual de tenedores de libros, dep. de comercio, cajeros, etc. Clases especiales para señoritas; Perú 359. v3

ACADEMIA Integral. Corte, confección, labores, corsés, artes decorativas en general, pintura a pluma y pastinello, se preparan profesoras para fin de año. Se otorgan diplomas; exposición en diciembre, B. de Irigoyen 1577, altos. v3

ACADEMIA MERCANTIL BELGRANO, Medrano 306. Sucursal Corrientes 2778. Clases diurnas y nocturnas. Cursos comerciales abreviados, idiomas, taquigrafía, máquinas, etc., a 10 $ mens.

APLAZADOS, REPASOS, años LIBRES, ingresos, grados, etc. Preparación sólida con éxito seguro, por catedráticos especialistas para cada materia. Academia M. Belgrano. Central: Medrano 306, suc. Corrientes 2778, casi esq. Pueyrredón.

AL INSTITUTO LLONCH de Fontova. Corte y confección, el preferido en las escuelas Nacionales, corsés, sombreros, labores, artes decorativas, cursos rápidos, títulos profesionales gratis, grandes concursos para diciembre, hay becas, se reciben pupilas in. y externas, Belgrano 2962. v7

A 10 $ MENSUALES EN LA "ACADEMIA Mercantil Pagano" (incorporada), se dictan lecciones diarias de teneduría de libros a oro y papel, aritmética, álgebra, inglés, francés, castellano, caligrafía, etc., etc. Clases diurnas y nocturnas. Se reciben pupilos, Uruguay 228, U. T. 543, Lib. v20sp

ACADEMIA MERCANTIL "PISONERO". Preparación rápida y eficaz de "Contadores", "Balanceadores", "Tenedores de Libros", empleados de Banco y comercio, caligrafía y máquina, etc. Expide diplomas. Enseñanza práctica e individual (única que da resultados positivos). Informes al director. Recibe pupilos; Victoria 1406. v5

A LOS EMPLEADOS Y ESTUDIANTES: El 3 de septiembre se inaugurarán en el Instituto Superior de Comercio, Rivadavia 2021, los últimos cursos diurnos y nocturnos del corriente año, para la preparación en 4 meses de tenedores de libros, contadores y empleados de comercio. Director: León Bugnot. v3

ACADEMIA MERCANTIL PAGANO, incorporada para todos los cursos a la E. S. de Comercio de la Nación. Director: Salvador V. Pagano, contador público nacional y autor del "Tratado Teórico-Práctico de Contabilidad y Teneduría de Libros" más completo de los publicados hasta la fecha. Clases diurnas y nocturnas. Se reciben pupilos, Uruguay 228, U. T. 543, Libertad. v20s

A LOS PADRES de FAMILIA, empleados, estudiantes: El Instituto Superior de Ciencias Comerciales "Heller", Rivadavia 3412, inaugura el 3 de septiembre, nuevos cursos individuales diurnos y nocturnos para "Tenedores de Libros", "Empleados" y "Cajeras", en 1 a 3 meses, "Contadores", "Balanceadores". Director, Isaac Heller, profesor, contador, balanceador público. Informes y programas, Rivadavia 3412. v3

ADQUIERAN "SISTEMA Heller". Obras reconocidas las mejores y más completas para aprender y consultar: "Tratado de Contabilidad", 6 $. "Aritmética Comercial" (práctica y razonada) 246 páginas 3 $. "Ortografía Castellana" 214 páginas 3 $. "Consultor del Comerciante" 232 páginas 3 $. "Colección de 40 Contabilidades" 118 páginas $ 1.50. "Caligrafía Moderna" $ 1. Pedidos al autor Isaac Heller, Rivadavia 3412.

ACADEMIA Superior de Comercio "Heller" Corrientes 3735, Rivadavia 6838 y Montes de Oca 845. Preparación rápida "Contadores", "Tenedores de Libros", cajeras, empleados, taquigrafía, máquina. Clases para señoritas. Cursos por correspondencia. Otorga diplomas. Director, A. Heller, profesor y contador público nacional, autor de las renombradas obras "Método Heller". v3

ACADEMIA LUIS PASTOR NAVAL Y MILITAR. Director: Francisco Suárez de Deza, ingeniero civil y catedrático nacional. Azcuénaga 1054. Preparación sólida para ingreso a la Escuela Naval y Colegio Militar. En los últimos exámenes de las 190 becas, fueron 171 de ésta academia, siendo los primeros del Militar: Ramayón, Rolf, Barros, Brasesco, Bengoles, Lemoine, Capdevila, de la Escuela Naval: Longhi, Odera, Zuyln, Ballestrin, Bergara. Pupilos m. pupilos, ext. v5

BACHILLERATO rápido, económico; éxito garantido, Corrientes 951. v3

BACHILLERATO nocturno para empleados, clases serias, de hombres, bien organizadas, con reputados profesores, precios mód., 90 clases mes; Sarmiento 865. v30

BACHILLERATO del Colegio Nacional, título perfecto en 2 años, los honorarios se abonarán después de ingresar a la Facultad. Admítense pupilos. Seriedad absoluta. Antes de empezar sus estudios tome informes verbales, San José 450. v30

CALIGRAFO Margarit, se mudó a Libertad 251 (antes Cangallo 1252). v4

CURSOS DE QUIMICA del Nacional, casi gratis, Defensa 1002, farmacia. v3

CONSTRUCTORES: Obras, cloacas, preparo, certificados éxitos, Victoria 1265. v5

COLEGIO Ideal (chalet), pupilos 40 $, al lado pupilas, Rivadavia 7232, U. T. v3s

INSTRUCCION PUBLICA

COL. INST. Humberto I, E. Unidos 1558, varones y Humberto I 1351, niñas.

CALIGRAFO CUELLAR, AUTOR DE varios métodos caligráficos, enseña caligrafía y escritura cursiva, Moreno 564. v8

COLEGIO "PEDRO GOYENA", gran quinta, pupilos desde 25 $, San Salvador 4160 entre Almagro y Gascón, Palermo. v3

CALIGRAFIA y ortografía únicamente, Margarit, Libertad 251 (antes Cangallo 1252). v4

CONTABILIDAD, CALCULO, CORRESPONDENCIA, máquina y dibujo lineal, a precios módicos, Garay 3525, v6s

CONSERVATORIO "PAGANINI" — EL mejor sistema de enseñanza moderna, musical e instrumental, Corrientes 4626. v4s

COLEGIO Superior Internacional, incorporado. Fundado 1898. Enseñanza primaria, secundaria, comercial, Naval y Militar. Se admiten pupilos y exter., Rivadavia 4003. v3

CALIGRAFO MARGARIT, LIBERTAD 251 (antes Cangallo 1252). Reforma letra y enseña inglesa, ronda, gótica, etc. Método inmej. Certif. ex alumnos disposic. v4

COLEGIO RIVADAVIA, Rivadavia 3354. Enseñanza primaria, los años del Nacional y Comercial, ingreso al Nacional, Comercial, Industrial, Mecánicos, Naval y Militar. Admite pupilos desde 10 $. v5

COLEGIO ALVEAR, INCORPORADO AL Nacional, Sarmiento 863, U. T. 2859, Libertad. Enseñanza primaria hasta 6o. grado y bachillerato, rindiendo 2 años en uno. Naval, Militar, Comercial, Industrial e ingreso Facultad Agronomía y Veterinaria en un solo examen. Pupilos, medio pupilos y externos desde 7 años. Precio moderado. v30

DIBUJO APLICADO INDUST. EN general a 6 $ mes. Acad., Brasil y E. Ríos. v3

DIBUJO, PINTURA, PERSPECTIVA, arquitec., enseña prof., S. Peña 1?5. v3s

DIBUJO, PINTURA DEL NATURAL, solfeo, violín, éxito seg., Cevallos 1154. v7

ESCUELA DE BAILE, Cangallo 1?0, Enrique Hoist, prof. argentino. v8

ESCUELA DE BAILES MODERNOS, Director D. Mastrangelo, dipl. en París, lec. person. p. ambos sexos, Callao 157. v4

ESCUELA de baile, Callao 186. La única que enseña fox trop, two step, one step y tangos elegantes, clases día, noche, tarde p. familia y personales. v3

ESCUELA DE BAILE del único profesor argentino, diplomado, maestro director J. C. Herrera. Profesor oficial de Plaza Hotel. Enseñanza perfecta y elegante del vals más moderno, one step, two step, fox-trop, maxixe y tango, con un personal de profesoras, B. Mitre 1282, U. 5330, L. v6s

ESTUDIO RAPIDO Y PRACTICO DE tenedores de libros por partida doble a oro y papel, contabilidad comercial, industrial, bancaria, etc., aritmética razonada y de toda clase de cálculos mercantiles, caligrafía, reforma de letra, ortografía, correspondencia comercial. Lecciones particulares, en casa y a domicilio, 10 $ mensuales. Dirigirse por carta o personalmente a J. Alberti; Rodríguez Peña 1183.

FRANCES—Señora parisiense da lecciones 10 $ mes, Esmeralda 865, dep. 7 v4

FRANCES, PROFESORA parisiense, diplomada, 10 $ mes; Av. de Mayo 605 v7sep

INGLES, CONVERSACION, EXAM., 10 $, mes, Av. de Mayo 605. v7sep.

INGLES, señorita DE LONDRES, DOMICILIO, clases 10 $, Viamonte 1469, d. 20. v4s

INGLES, FRANC., ESP., AL., ITAL., A domicilio, Prof. Wittmer, C. Pellegrini 817. v5sep

INGLES, EX PROFESORA BERLITZ sistema rápido. Prep. para exámenes. Precios módicos, Av. Mayo 715, entresuelo. v3

INGLES POR PROFESORA INGLESA, conversación gramática 10 $, Victoria 615. v9

LECCIONES DE SOLFEO, PIANO, MANDOLIN a domicilio, Ombú 450. v6

MAESTRA NORM., prepara 1o. a 6o. grado, ingr., a domic. Corrientes 3785. v4s

MAQUINAS ESCRIBIR 3 $ MES, AV DE Mayo 605. v7sep.

MAQUINAS escribir todos sistemas, enseño a $ 3; San Juan 2587. v5

MAQ. escribir $ 2.50 al mes, taquigrafía gratuita, Triunvirato 829. v5

MAQUINAS ESCRIBIR, AMBOS SEXOS, al dictado, corrigiendo ortografía $ 3 y 5 mes, Leira, Libertad 251. v4

MAQUINAS ESCRIBIR, al dictado, corrigiendo ortografía, $ 3 y 5 mes, Leira, Libertad 251 (antes Cangallo 1252). v4

PROFESOR DEL NACIONAL, PREPARA a domicilio, U. T. 1186, Flores. v11

PROFESOR piano, violín, solfeo a domicilio, 6 $. Independencia 1319. v4

PROFESORA da lecciones francés, castellano, instr. prim., J. V., Charcas 775. v3

PROFESORA franc., ingl., al., prepara exam. a dom., Santa Fe 1823, 7o. v11s

Prof. dip. piano, solfeo, profesionales, aficionados pres. a examen; S. Juan 623. v4

PROFESORA DE CORTE Y CONFECCION a domicilio, Merlo 2242, Flores. v7

PROFESOR NACIONAL, prepara, bachillerato y 6 grados, a dom., Maipú 985. v8

POR 6 $ enseño en 3 meses, piano, violín, guitarra, mandolín, bandoneón, flauta, clarinete y solfeo, Lavalle 1686. v3

PROFESORA SUPERIOR DE PIANO Y solfeo, del Argentino y Thibaud-Piazzini da lecciones, Venezuela 1622, U. T. 1387, Lib.

PIANO y guitarra enseño rápido, piezas o estudios a señoritas solamente, Callao 186, profesora Sta. Antonini. v3

PROFESORA DE PIANO, PREPARA A examen, garante resultado satisfactorio; Boedo 63. v3

PROFESORA DE PIANO Y SOLFEO DEL Conservatorio Pallemaerts, precios moderados; Bmé Mitre 3714, izquierda. v7

PROFESORA CONCERTISTA DE VIOLIN dip. gran premio, med. oro; da lec., pr. examen, Sarandí 384, 3er. piso. v6s

POR $ 5 enseño EN 3 MESES, METODO moderno, a señoritas y caballeros, piano, violín, mandolín, guitarra, bandurria, acordeón, bandoneón, flauta, clarinete y solfeo. Instrumentos gratis, México 2801. v4s

Señorita FRANCESA DA LECCIONES DE francés y conv., X. X. 20 LA PRENSA. v3

SRA. PROFESORA enseña ORTOGRAFIA, cuentas, taquigrafía y máquina de escribir a $ 5 y 10 mes, Maipú 276. v5

Taquigrafía, tened. aritm. ortog., idiomas. Nuevos cursos, Corrientes 1241. v6

TELEGRAFISTAS A OIDO enseño DIA y noche a 5 y 10 $ mes, Maipú 276. v5

TAQUIGRAFIA PITMAN A $ 10 MES, enseño, Expido diploma, Maipú 276. v5

TFIA. MORSE, oído-cinta, para todos los Tfus., 5 y 10 $; San Juan 2587. v5

TAQUIGRAFIA práct. en 1 a 3 meses, domic., J. Olivares; Perú 259. v3

TAQUIGRAFIA Pitman-Larralde, enseña a domicilio, prof. Díaz, Alsina 477. v4

TELEGRAFO Morse a oído, clases individuales y a cualquier hora 5 $; Bolívar 1556. v3

TAQUIGRAFIA, SISTEMA PITMAN, ambos sexos, enseña Leira, Libertad 251, (antes Cangallo 1252). Método breve y sencillo. v4

PROFESIONALES PEDIDOS

DEPENDIENTES E idóneos en farmacia preparo, éxito seguro, Brasil 1508. v4s

MEDICO JOVEN NECESITO URGENTE, importante pueblo campaña, subvencionado. Dirigirse Alsina 2931. v4

MAESTRO DE GRADO, AUTORIZADO, con años de práctica y buenas referencias, se necesita; Salta 1493, Buenos Aires, de 11 a 11 y 3|4 a. m. v3s.

PARA EL DOCTORADO en farmacia preparo las matemáticas, Brasil 1508. v3

PROFESORES inglés y francés, NECESITO, Ituzaingó 911 en M. de Oca 299.

PRECISO AL PROFESOR Sr. TABORDA, Varela 347.

PROFESIONALES OFRECIDOS

AUXILIAR de farmacia, se ofrece, B. Mitre 2752. v3

AUXILIAR contabilidad, comp. y recomendado, se ofrece, S. B., Pasco 1082. v5

AUXILIAR DE FARMACIA OFRECESE de 5 p. m. en adelante; Andes 153.

AUXILIAR DE FARMACIA joven ofrécese sin pretensiones, sabe francés e italiano, para cualquier trabajo u horario análogo. Avilés y Conde, U. T. 129, Belgr. v4

CLOACAS Y REFACCIONES A PRECIOS económicos, Yerbal 2582, U. T. 1617, Flores. v3

CONTRABAJO señorita JOVEN Y COMpetente se ofrece, Almirante Brown 829, altos.

DACTILOGRAFA OFRECESE CON certificado, Diamante 1290, Barracas. v3

DEPENDIENTE 2o. de farmacia, joven, ofrécese sin pretensiones; Jujuy 407.

DIBUJANTE TECNICO EN ARQUITECTURA y decoraciones, frentes de casas, proyectos y planos, G. Gautius, 636 Suipacha, 1er. piso, de 3 a 6. v4

DIBUJANTE PROYECTISTA Y TECNICO para muebles y carpintería artística, con mucha práctica, se ofrece, ciudad o provincia, F. K., Tucumán 1142. v3

DEPENDIENTE DE FARMACIA, JOVEN español, con larga práctica y sin pretensiones se ofrece para cualquier parte. Por carta o personalmente a R. Bujones, B. de Irigoyen 230. v3

ENFERMERO diplomado con muchos años de práctica en hospital, se ofrece para casa particular, ocurrir personalmente o por carta; Ferrari 347.

FARMACEUTICO PARA CORDOBA O Mendoza con residencia sin trab. se ofrece, Panamá 949. v3

INVENTOR: PATENTE: 68 $ marca registrada, 62 $ incl. derechos oficiales. Unión Inventores. Gerente: Dr. Heffter, Montes de Oca 796 (U. T. 1711, B. O.) Folleto gratis.

MEDICO NACIONAL DE GRAN EXPERIENCIA y conocimientos, desea localizarse en la provincia hasta 4 horas de la capital o aceptaría puesto en hospital o sanatorio particular. Socd. Sca. Mutuos. Escribir, "Erasmus", Alberdi 523. v3

NORTEAMERICANO PIANISTA OFRECESE, sin pretensiones, también lecciones en "rag-time", Hammond, Cerrito 835. v6

PARTERA Chivale, prof. retens, emb., pens. 40 $, rest., gar., Alberti 1157. v17a

PIANISTA SE OFRECE para cualquier orquesta y práctico en tríos; Alsina 1?1, U. T. 1336, Mitre.

PROFESIONALES OFRECIDOS

PARTERA, partos y curacs. sin dolor, $ 30 pens. Independencia 1786; s. chap. v10s

PARTERA ESPECIALISTA, PENSION, cur. s. dolor, Tucumán 2028, s. chapas. v3s

PARTERA Leonardi, profesora dipl. Turín y Bs. As., consult. Corrientes 2294. v4

PARTERA FRANCESA, ex jefe Maternidad París, sin chapas, Uruguay 1055. v7

PARTERA, hemorragias, partos, curac. rápidas, pensión, 40 $, Corrientes 2940. v30

PARTERA, ex jefe H. S. Roque, embarazos, curac., Azcuénaga 816, s. chap. v29

PIANISTA BUENO, SOLISTA SE OFRECE, Ombú 460. v3

PARTERA DIPLOMADA pensionistas 30 $, hemorragias, c. rápida, Lima 1120. v5

Partera, embarazos, hemorragias, de Paraguay 2446 se mudó Lavalle 2524. v3

PARTERA JUANA M. DE MARCHI, recibe pensionistas, Río IV 1486, Flores. v3s

PIANISTA PRACTICO, PARA tocar solo en matinée, se ofrece, 50 $; Amambay 489. v4

PARTERA recibe pensionistas, precio módico, curaciones rápidas, facilidad de pago, Pueyrredón 952. Sin chapas. v4

PROFESORA DE PIANO Y SOLFEO con certificados del Ministerio de I. P. da lecciones, Guatemala 6029, U. T. 1744, P. v4

PARTERA CASTIGLIONE, PROF. DIP., Turín y B. A.; pens., consultas, Pampa 3468, Belgrano. v30

PARTERA, EX JEFE MATERNIDAD, partos, hemorragias, curaciones, resultado rápido, sin chapas, Sarmiento 1912. v30

PARTERA MALERBA, prof. Mater. Turín Bs. As. Curaciones rápidas. Pens. 40 $. Consul. gratis, Paraná 947. Sin chapas. v30

PARTERA Della Ragione pensionistas, casa seria; consultas gratis, Libertad 347. v3

PARTERA PROF. MADRID, B. AIRES, curaciones rápidas y de buen resultado. Pensionistas 40 $, consultas gratis, Piedras 525. v10s

PIANISTA CON GRAN REPERTORIO A solo y de orquesta se ofrece, sin pretensiones para puesto fijo, ciudad o campo, Belgrano 4085. v3

PROFESOR DE IDIOMAS, GRADOS, contabilidad, dactilografía, con mucha práctica y recomendaciones, se ofrece, con maq. de escribir, para dar clases durante ciertas horas del día, en cambio de casa y pensión; Av. de Mayo 860. v4

QUIMICO JABONERO competente fabricación de cualquier clase de jabones uso doméstico y tocador y perfumería, fabricación de glicerina, trabajos analíticos, busca empleo, d. a Profesor, Paraná 869. v3

REGENTE CON TRABAJO OFRECESE; cartas Av. Mayo 575, M. P. v3

SE OFRECE EXCELENTE PIANISTA, muy práctico para cine, Moreno 3354. v4

TRADUCTOR público nacional, F. W. S. Tucker, B. Mitre 478, teléf. ?28, Av. v13s

TENEDOR de libros prác., con informes, se ofrece, efectivo, Los Patos 2900. v3s

TENEDOR DE LIBROS SE OFRECE, Joaquín Pías, Quintino Bocayuva 525. v7

TENEDOR DE LIBROS, CONTADOR, contabilidades, apertura de libros, balances, Freyre 2506. v3

TENEDOR DE LIBROS MUCHA PRACtica y referencias, por horas o días ofrécese, Entre Ríos 174. v3

TAQUIGRAFA - DACTILOGRAFA, SE ofrece, con certificados, conociendo bastante francés, escribir a P. M., San Salvador 4541. v3

TESTAMENTARIAS, DIVISIONES HIpotecarias, cobros judiciales de cuentas, tribunales y juzgados, tramitamos, adelantando todos los gastos, ocurrir oficina jurídica, San Martín 345, esc. 31 y 32. v10

OFICIOS DIVERSOS PEDIDOS

APARADORES o aparadoras maquinistas preciso, Metán 1783, alt. Boedo 1800. v3

APARADORES: se necesitan medio oficiales y aprendices; calle Hidalgo 1719.

Aparadores oficiales y aprendiz necesito; Liniers 471, Dto. 5.

ARMADORAS DE CAMISAS CON muestra se precisan; Salta 195.

APRENDICES TALABARTEROS SE precisan, Cangallo 3676.

APARADOR PARA DOBLAR Y REFILAR necesito, Billinghurst 339.

APRENDIZ ADELANTADO SASTRE, necesítase; Pasco 855.

APRENDIZ ADELANTADO zapatero, se precisa, pago bien; Ecuador 1201.

APRENDIZA DE TRAJES niño, PRECISO; Castro Barros 93.

APRENDIZAS adelantadas para polleras sastre, preciso, pago bien, Boedo 1938.

APARADORAS MEDIO OFICIALAS de señora y niña, preciso, C. Calvo 4044.

APARADORES Y MAQUINISTA DE fino preciso, Castelli 250.

APRENDIZAS MODISTAS, PRECISO, Paraná 136.

APRENDIZAS modistas de sombreros se necesitan, B. Mitre 1688.

APRENDIZAS modistas se necesitan sin pretensiones, Venezuela 1573.

APARADORA medio oficiala y aprendiza adelantada necesito, Independencia 1572

APARADOR COMPETENTE DE señora, especial preciso, Castro Barros 1233.

APARADORAS aprendizas adelantadas, de fino necesito, Victoria 3370.

APRENDIZA MODISTA SE PRECISA, Cevallos 952.

APARADORES APRENDICES SE precisan, Larrea 777.

APARADORA MEDIO OFICIALA SE necesita, San Juan 1348.

Aparadores se necesitan 1|2 oficiales preparadores de trabajo fino; San José 736.

APARADORAS PARA DENTRO, PRECÍSANSE, San Juan 3856.

APRENDIZA MODISTA ADELANTADA, se necesita, Rincón 235.

APRENDIZ SASTRE ADELANTADO, se necesita, Bmé. Mitre 1630.

APRENDIZA DE SOMBREROS Y VEStidos, necesito adelant., Belgrano 2885.

APRENDIZA PLANCHADORA SE NEcesita; Viamonte 1512.

APARADORAS MEDIO Y APRENDIZA adelant., se precisan, Q. Bocayuva 1157.

APARADORA DE FINO maquinista para taller particular preciso, San Juan 2671.

APRENDIZA PLANCHADORA PRECÍSASE, Sgo. del Estero 424.

APARADORES aprendices adelantados se precisan; Pozos 2122.

APARADORAS DE señora SE PRECISAN, Treinta y Tres No. 557.

APARADOR MEDIO OFICIAL y aprendiz, Boedo 1117.

APRENDIZA APARADORA SE NECESITA, Independencia 1743.

APRENDIZ CORTADOR DE CALZADO adelantado preciso, Liniers 1271.

APARADOR MAQUINISTA NECESITA trabajo fino, pago bien, Culpina 751. v4

APARADORA de fino para bebé y asentadores, necesito para trabajar adentro; Mármol 758, al fondo.

APARADORAS SE NECESITAN OFICIALAS y medio oficialas o aprendizas adelantadas, Pavón 3631.

APARADORES, persona práctica en la máquina de dobla, preciso, Independencia 3671. v4

APARADORAS oficialas con máquinas y medio oficialas competentes, necesito, San Juan 3978.

APARADORES MEDIO oficiales y aprendices adelantados, se necesitan; Rivadavia 3168.

APARADOR MEDIO OFICIAL MAQUINISTA que sepa preparar necesito, Medrano 216.

APARADORES OFICIALES CON MAquina necesito para trabajo fino, taller Guevara 251.

A VIAJANTE DE campaña que ya tenga otros ramos a vender, para vender materiales eléctricos y cristalería, se le paga comisión, Rincón 292

BUENAS PREPARADORAS de SOMBREROS se necesitan, Esmeralda 611.

BORDADORA a máquina se precisa con muestra; Córdoba 1834.

BORDADORAS PARA TALLER PRECISO en seda y perlas, C. Pellegrini 672. v3

BUENAS COSTURERAS SE PRECISAN, para vestidos, tapados y batones, C. Pellegrini 520. v3

BUENAS PREPARADORAS DE sombreros se necesitan, inútil presentarse si no son competentes, Lavalle 893 v3

BORDADORAS A MANO EN BLANCO de fino y a máquina, para taller, Cayena 2226.

CORREDORES DE LAPAS PRECISO, Planes 768, o Carlos Calvo 1134, d. 4.

CALLE ROSARIO 575 SE NECESITA un moldeador que sea competente.

CORTADOR PARA CAMISERIA SE PRECISA, Moreno 1724

CARTONERAS MUCHACHAS, encoladoras se precisan, Sáenz Peña 137.

CORTADOR ZAPATERO MEDIO oficial de criatura preciso, San José 1384.

CORTADOR Y APARADORA de calzado, se necesita, Corrientes 3032.

COSTURERA POR DIA SE NECESITA, Belgrano 1787, 1er. piso.

CAMISERAS OFICIALAS buenas, se precisan varias; Venezuela 4162. v4

CORREDORES necesitamos, The Información office; Azcuénaga 564.

COSTURERAS DE CUELLOS PALOMITAS con muestra preciso, Chile 1901. v3

COSTURERAS PREPARADORAS DE cuellos, prácticas preciso Chile 1901. v3

COSTURERAS MAQUINISTAS DE CUELLOS, prácticas preciso Chile 1901. v3

COSTURERAS para bolsas de niños, se precisa, con muestra, Rivadavia 799. v4

CARTONERAS OFICIALAS PRACTICAS, se necesitan, Venezuela 1678. v3

CARPINTERO DE ASTILLERO necesito, presentarse con certificados; Corrientes 638, oficina 12, de 2 a 4 p. m. v3

COSTURERAS PARA PANTALONES FInos y breechs, con muestra, se necesitan, Rivadavia 963. v3

CARPINTERO de ribera necesito, presentarse con certificados, Corrientes 638, oficina 12, de 2 a 4 p. m. v3

OFICIOS DIVERSOS PEDIDOS

CORREDORES DE ARTICULOS PARA fábricas de calzado y zapatería necesítanse, ofertas casilla 1063.

CARPINTEROS CON HERRAMIENTAS, para empezar hoy mismo, presentarse Corrientes 2316.

COCHERO BUENA PRESENCIA, trabajador, que guíe 4 caballos, se necesita, Charcas 499.

CORREDORES PARA ESMALTES, EN casa de familia necesito, casa, comida y comisión, Pavón 3040, dep. 5.

CORREDORES SE PRECISAN PARA LOS caramelos Patricios Argentinos, con premios, únicos en plaza, Maza 1958.

COSTURERAS PARA VISTAS, TABLAS y puños se necesitan, presentarse el martes 4 de 9 a 11 de la mañana, Victoria 1399. v3

CORREDORES VIAJANTES NECESITO, para importante empresa, con buenas garantías, ganarán fácil de 25 a 30 $ diarios, presentarse para tratar de 2 a 4 p. m., Rocha 1061, dep. 10, Barracas.

DEPENDIENTES DE ZAPATERIA NEcesito; Corrientes 3196.

DEPENDIENTE PRACTICO PARA almacén, italiano, se precisa, Moreno 2200.

DEPENDIENTE PRACTICO DE almacén de 16 a 20 años, se necesita, Paraguay 4680, sueldo 25 $.

Empleados de oficinas, dependientes de tienda, almacén, bazar y ramos generales colócanse siempre; Reconquista 539.

FIAMBRERO para elaboración y despacho de hotel, preciso; Paraná 670.

HERREROS DE OBRA MEDIO OFICIALES necesito, Asamblea 840.

Hojalatero y plomero que entienda electricidad, preciso, G. Urquiza 117.

HERRERO PRECISO PARA LA campaña, ocurrir Pozos 432. v5

JAPONES SE NECESITA PARA peón de escuela nacional, sue. 60 $, Lacarra 223.

JOVEN PRACTICO EN MUEBLERIA se necesita, Cangallo 877.

JOYEROS BUENOS OFICIALES NECESITO, Suipacha 232, altos. v3

JOVEN CON BUENA LETRA Y REFErencias de su persona, se precisa, dirig. carta a José Muiño, Rivadavia 842.

LUSTRADOR DE CALZADO SE necesita, E. Ríos 516.

LAVADORES DE AUTOS Y LIMPIADOres de bronce muy competentes necesito, Ugarteche 3015.

MUCHACHOS PARA HACER JUGUETES preciso, Rivadavia 3941.

MODISTA PRECISA APRENDIZA ADElantada, Rodríguez Peña 1213.

MECANICO QUE TRABAJE EN TORno se precisa medio oficial, Cabildo 2121.

MUCHACHO PARA ALMACEN SE NEcesita, de 2 a 4, Carlos Calvo 895. v4

MEDIO preparador de cortes se necesita, Venezuela 2350, dep. 4. v4

MUEBLEROS COMPETENTES PRECIso; Estados 3970, Chacarita.

MUCHACHO se necesita para salón de lustrar; calle Cangallo 1305.

MUCHACHO ALTO, PARA LACAYO carro reclame, recom., preciso Oro 3034.

MUCHACHO PRACTICO PARA ALMAcén, se necesita, Alsina 1900.

Modistas PARA CALZADOS PRACTICAS en mostacilla, precísanse, Liniers 1733 v4

MONTADOR Y PULIDOR BRONCERO se necesita, Cangallo 1700.

MEDIO OFICIALA VESTIDOS, NECESITO; México 1320.

MEDIO OFICIALA MODISTA, estilo sastre, preciso; Tacuarí 1244.

MAQUINISTA DE CALZADO, SE PREcisa, desvirador de lisa; Loria 953.

MUCHACHO ESPAÑOL SE precisa de 12 a 14 años para camisería, Rioja 416.

MEDIO oficiales prácticos en faroles de bronce, se necesitan; Lavalle 200. v3

MODISTA SE PRECISA aprendiza adelantada, Maza 40. v3

MUCHACHO PARA PEON DE FARMAcia se necesita, Brandsen 202, de 9 a 12 m.

MUCHACHO DE 14 A 16 años, CON bicicleta preciso, sueldo 15 $ y comida, Maza 1958.

MUCHACHOS mayores de 14 años, para fábrica de cápsulas, se necesitan; Anchorena 373.

MUCHACHO PRACTICO, PARA MENsajero, preciso, con bicicleta, pago buen sueldo; Corrientes 1667.

MUCHACHO CON RECOMENDACIONES se necesita para limpieza y mandados e iniciarse en la práctica del comercio, sueldo para comenzar 20 $. Presentarse con sus padres a las 9, Viamonte 816.

NECESITO MEDIO oficial cerrajero, es inútil presentarse si no es, Sta. Fe 2716.

NECESITO OFICIALA MODISTA competente, San Luis 2742.

NECESITO APRENDIZAS VARIAS PAra trajes de niño, Belgrano 1450.

OFICIAL 1|2 SASTRE Y PANTALONEra necesito de fino, Falcón 3390.

OFICIALES LUSTRADORES DE MUEbles se precisan, Triunvirato 675.

OFICIAL MEDIO PELUQUERO adelantado preciso, italiano, Gallo 1995. v4

OFICIAL PRACTICO PARA HACER CAjones de embalar se precisa, Lima 350.

OFICIAL PELUQUERO necesito; inútil si no es competente; Libertad 293.

OFICIAL PELUQUERO bueno necesito por mes, seco, Santa Fe 2481.

OFICIAL PELUQUERO COMPETENTE se necesita; Entre Ríos 125.

OFICIAL MUEBLERO COMPETENTE necesito, Rivadavia 3290.

OFICIAL APARADOR de calzado señora preciso, Terrero 749.

OFICIALAS BUENAS modistas, se precisan, Bmé. Mitre 2513.

OFICIAL PELUQUERO CON COMIDA, se precisa, Constitución 1311.

OFICIAL FRAGUADOR de carruajes, se necesita; Herrera 507.

OFICIAL MEDIO SASTRE de señoras, necesito, Callao 1077.

OFICIAL PELUQUERO PRECISO, competente, casa y comida, Defensa 718.

OFICIAL Y MEDIO PARA SASTRE DE señoras, necesito; Independencia 3259.

OJO, PRECISO medio oficial sastre, Corrientes 1495.

OPERARIAS PRACTICAS PARA TEJER y remallar medias a máquina circular, se necesitan, Conde 816, Colegiales.

OFICIAL O MEDIO PELUQUERO PREciso con comida, Deán Funes 263, Avellaneda. v4

OFICIALES y OFICIALAS COMPETENtes, se precisa para fábrica de muñecos de cartón, Tucumán 2633. v5

OBRERAS LUPEADORAS PARA MEDIAS se necesitan, San Antonio 765. v4

Oficiala modista de vestidos se necesita; Pueyrredón 1546, Banfield F. C. S. v3

OFICIAL PELUQUERO SE NECESITA, Santos Lugares, Peluquería Internacional, Millán 140. v3

PLANCHADOR competente en camisas blancas a nuevo, se precisa, Jujuy 243 v3

PLANCHADORA BUENA OFICIALA DE nuevo para señora, preciso, Alsina 1257. v3

PREPARADORAS DE SOMBREROS SE necesitan, E. Ríos 566.

PELUQUERO CASA Y COMIDA PRECISO José Cubas 4451, Villa Devoto.

PLANCHADORA muy competente a nuevo y viejo preciso; Jujuy 243. v4

PLANCHADOR muy competente de camisas a nuevo preciso; Jujuy 243. v4

PRECISO MEDIO PREPARADORA DE sombreros de señora, B. Irigoyen 722.

PRECISO MEDIO OFICIAL CERRAJERO se paga bien, Saraza 630. v5

PLANCHADORA APRENDIZA adelantada preciso, Sáenz Peña 183.

PRECISO 2 OFICIALES MUEBLEROS, Guayaquil 56.

PLANCHADOR, oficial de cuellos a nuevo se necesita; Viamonte 1512

PLANCHADORA A NUEVO, PRACTICA, se precisa; México 1460.

PLANCHADORA APRENDIZA SE NEcesita; Montevideo 928.

PLANCHADORA PARA CAMISAS, nuevo, se precisa, Chacabuco 748.

PEON DE farmacia se necesita, Venezuela 3000, de 9 a 10 a. m.

PREPARADORAS buenas para sombreros necesito, Esmeralda 980, 1er. piso. v4

PREPARADORAS buenas modistas somb. se necesitan, B. Mitre 1688. v4

PLANCHADORA APRENDIZA, se precisa, Tucumán 577

PLANCHADORA oficiala de ropa hombre y señora, necesítase, Sarmiento [illegible]

PLANCHADORA APRENDIZA, SE precisa, Victoria 1215.

PLANCHADORA SE PRECISA, aprendiza adelantada, Victoria 2068.

PLANCHADORA BUENA OFICIALA SE necesita, Suipacha 964.

PREPARADORAS DE SOMBREROS, buenas, necesito; Salta 369.

PRECISO OFICIALES CARPINTEROS, calle Carranza 2360.

PEON práctico para empresa limpieza, preciso, Piedras 320.

PLANCHADORA COMPETENTE en ropa de varón y señora, se necesita, Córdoba 2797, esq. Bermejo.

PLANCHADORA MEDIO OFICIALA adelantada se necesita, plancha eléctrica, Viamonte 823.

PLANCHADORA MEDIO OFICIALA, para nuevo de color, se precisa, Independencia 1854.

PEON JOVEN, para TALLER planchado, entregar y otros quehaceres, preciso, 20 $, casa y comida; Lavalle 1872.

PEON para reparto de leche, ESPAÑOL, de 15 a 20 años, que sepa manejar jardinera, práctico en el trabajo, se precisa, Sarandí 1250.

PASTELERO CONFITERO HELADERO, competente con certificados se precisa para la campaña; buen sueldo, preferible casado, Rioja 1728.

POZOS ARTESIANOS, PERSONA COMpetente en perforaciones profundas se precisa, inútil ocurrir careciendo referencias primer orden, por carta a casilla correo 1502. v3

OFICIOS DIVERSOS PEDIDOS

REMALLADORA PARA MEDIAS MUY práctica necesito, Gaona 24. v3

SE PRECISA APRENDIZA APARADORA, Moreno 1949.

SE NECESITA OFICIALA POLLERISTA estilo sastre, Canning 241.

SE PRECISA MUCHACHO PARA CARnicería, Argerich 486, Flores.

Señoritas, TRABAJO FACIL PARA ENvasar perfumería, Lavalle 435.

Señoritas AFICIONADAS AL TEATRO, se precisan, Córdoba 2992, 10 a 12 m.

SE NECESITA MUCHACHO PARA carbonería, Edos. Unidos 819. v4

SE NECESITAN OFICIALES EBANISTAS Liniers 1260.

Señoritas, enseñanza rápida de coupletistas, se les da trabajo, Paraná 157

SE NECESITA MUCHACHO PRACTICO para almacén, C. Calvo 1301.

Señorita para atender escritorio de fotografía necesito; Corrientes 1238.

SE NECESITA TORNERO de madera para torno de pié, Salta 241.

SE PRECISAN buenas oficialas fantasía y sastre y 2 med. oficiales, Libertad 1224

SE NECESITA MUCHACHO PARA REparto, 6 1|2 a 7; Billinghurst 63.

SE PRECISA COSEDOR DE SOMBREros de señora, Independencia 1934. v3

SE NECESITA OFICIAL PARA colocar goma de carruajes; San Luis 3151. v3

Señoritas EN UN MES APRENDEN MAnicura y masajes. Se dan diplomas. Academia Norteamericana, Suipacha 424. v3

SASTRE cortador para Rosario, se precisa, dirigirse Corrientes 517, Rosario de Santa Fe. v3

Señoritas NECESITAMOS PARA CINEMAtografía teatro nacional academia dirigida actor Carlos de Paoli, Cangallo 4047.

SE NECESITA persona muy competente fabricación mecánica de tallarines y ravioles; Venezuela 3900.

Señoras y señoritas que quieran ser manicuras y masajistas en pocos días, concurran al Instituto Dr. Güemes, Tacuarí No. 16. v4

SE NECESITA JOVEN EXPERTO, DE 20 años, para limpieza y mandados en general, con bicicleta y recomendaciones, ocurrir Florida 199, de 9 a 11 a. m. v4

Señora o señorita PRECISASE PARA confección de perfumería, competente, inútil presentarse sin recomendaciones, tratar Cangallo 1629, de 9 a 11 a. m.

TALLISTA MEDIO OFICIAL PRECISO, Padilla 833.

TONELEROS SE NECESITAN, RINCON 1179. v4

TORNERO MECANICO, SE NECESITA; Anchorena 373. v4

TORNERO MECANICO DE PRECISION, se necesita; Rincón 1321.

TORNERO EN MADERA SE NECESITA, San Juan 380.

TEJEDORAS Y TEJEDORES, SE PRECISAN; Cevallos 351. v3

VISTERAS se precisan, camisas finas, trabajar dentro, México 1864, 1 p.

ZAPATEROS PARA CLAVADO DE criatura se precisan, Bella Vista 2084.

ZAPATERO ARMADOR PARA BLACK se precisa, Quito 4200.

ZAPATEROS APRENDICES adelantados en criatura preciso, San Juan 1884.

ZAPATERO desformador de hombre, se precisa, Independencia 3729|31.

ZAPATERO NECESITO MEDIO oficial de escarpín, Pasco 529.

ZAPATERO COMPETENTE, PARA SAlón se precisa, Lima 11.

ZAPATEROS: suelero y que haga tacos niña y señora prec., Cochabamba 3899.

ZAPATERO armador y que ponga suela, se precisa, Caseros 2827.

ZAPATERO para armar y CLAVAR SE precisa, Caseros 2827.

ZAPATERO de clavado para TRABAJAR adentro y afuera preciso, Caseros 2827.

ZAPATEROS armadores y desformadores de hombre fino, preciso, Venezuela 2439

ZAPATEROS DE niña COSIDO, SE NEcesitan; San Juan 2982.

ZAPATEROS DE señora, COSIDO, PREciso, buenos oficiales, C. Calvo 4044.

ZAPATERO MEDIO OFICIAL NUEVO Y compostura, preciso, Ecuador 1201.

ZAPATERO PRECISO, 1|2 oficial, para varón cosido, pago bien, Jujuy 577.

Zapatero medio oficial, aprendiz adelantado preciso; Colombres 1236. v4

ZAPATERO, español, por mes, se precisa, San Carlos 3550, pieza 8.

ZAPATERO, 1|2 oficial, cosido a mano, se precisa; Corrientes 931.

ZAPATERO COMPETENTE PARA TODO trabajo preciso, Rojas 875.

ZAPATEROS DE HOMBRE EN COSIDO y de señora de clavado se necesitan, Medrano 18.

ZAPATEROS, SE PRECISAN OFICIAles para blanco de niña, clavado, Independencia 3900. v4

ZAPATEROS, BUEN ARMADOR de botas de hombre y un suelero de señora, se necesitan, casa Zanotti, Rivadavia 2576.

ZAPATEROS PRECISO O MEDIO OFICIALES, para comorillones y viras; Belgrano 1977.

ZAPATEROS PRACTICOS PARA arreglar hormas sobre medida, se precisan, Independencia 3671.

ZAPATEROS ARMADORES de hombre y señora de fino, persona práctica en máquinas para sacar y poner hormas y muchacho práctico en el pantógrafo de moldes, se precisan, Independencia 3671.

OFICIOS DIVERSOS OFRECIDOS

Albañil OFICIAL competente se ofrece, sin pretensiones, Andes 126.

APRENDIZ ELECTRICISTA adelantado, se ofrece, Venezuela 1468.

APRENDIZA ADELANTADA, PARA sacos de señora, se ofrece; Independencia 643.

AVICULTORES, SE OFRECE UN HOMbre formal, para cría de aves, entiende en incubadoras. S. A.; Viamonte 2840.

BORDADORA VESTIDOS FANTASIA, por día ofrécese, Cochabamba 2252 E. B.

CARPINTERO se ofrece, sin pretensiones, para taller, México 1319. v5

CARPINTERO OFICIAL y lustrador de muebles ofréc., Cangallo 521, p. 34. M. L.

CARPINTERO DE OBRA, instalaciones y muebles se ofrece, Piedras 270.

CORTADOR sastre ayudante y preparador se ofrece, Sarmiento 1668. v3

CRIADOR DE aves se ofrece práctico con incubadoras, tiene certificados, México 1983, J. R.

CORRECTOR DE PRUEBAS DE imprenta se ofrece. Dirigirse a D. H. Borobia, Progreso 1139. v4

CARPINTERO oficial con banco, práctico en instalaciones obra blanca y lustrar, se ofrece cualquier trabajo, referencias a satisfacción; Lavalle 1212, F. Brea.

CORTADOR de camisas se ofrece, con varios años de práctica, para trabajo por horas, días hábiles y festivos; dirigirse a Rodríguez, Solís 319. v6

DEPENDIENTE DE ALMACEN, PRACtico, se ofrece, buenos informes, Belgrano 431, pieza 8.

DEPENDIENTE ALMACEN, práctico, se ofrece, sin pretensiones, recomendado; Tucumán 1585.

DEPENDIENTE DE ALMACEN se ofrece práctico, sabiendo algo de contabilidad, por carta o personalmente a C. Alvarez, Bmé. Mitre 1199.

DOS JOVENES instruídos hablando perfectamente inglés, algo alemán y muy poco castellano, desean cualquier clase de trabajo; por carta M. R., P. Colón 161. v3

ELECTRICISTA OFICIAL competente y práctico en instalaciones eléctricas se ofr. p. empresa, 3 $ diarios, Lavalle 3062. v4

ELECTRICISTA para negocio o trabajar afuera o cualquier otro empleo, ofrécese, buenas referencias y garantía comercial A. R. G., Canning 2291. v4

EMPLEADO PRACTICO EN LA VENTA de cueros curtidos, accesorios para calzado, carruajes y automóviles se ofrece para ciudad o campo, L. P., Montañeses 2474. v3

EMPLEADO FORMAL habiendo sido encargado de 2 negocios, aceites y comestibles en general, se ofrece como dependiente o habilitado, con informes o garantías, H. Otero, San José 573.

FOTOGRAFO OPERADOR Y RETOCAdor con amplios conocimientos modernos se ofrece, A. B., B. de Irigoyen 365. v4

HERRERO DE OBRA OFRECESE ciudad o campaña, M. M., Charcas 4067. v4

HOMBRE DE EDAD AGIL, CON garantía, se ofrece, para casa de comercio o escritorio; Av. Forest 4140. v3

HERRERO MECANICO, CARPINTERO práctico en molinos, máquinas esquiladoras y agrícolas, se ofrece: Por carta; Venezuela 1479. v5

JARDINERO QUINTERO SE ofrece para estancia o quinta, E. C., Moreno 626. v6

JARDINERO quintero recomendado, ofrécese, sin pretens, Bdo. Irigoyen 229. v4

JOVEN SE ofrece para escritorio o negocio, buenos informes, Venezuela 1168.

JOVEN de 17 años, OFRECESE ESCRItorio o cualquier tarea, Loria 2041. v3

JAPONES, SE OFRECE, PARA JARDInero y quintero, con buenas recomendaciones, avisar Magallanes 1460. v4

JARDINERO QUINTERO ITALIANO, hombre formal, con certificados se ofrece, por carta, Andes 79. v3

JARDINERO ARBORICULTOR solo, bien entendido en criaderos, plantas y parques, se ofrece, 24 de Noviembre 1221. v3

JOVEN 18 años, MUY PRACTICO TRAbajos de escritorio y máquina, ofrécese Corrientes 55, A. B. v3

JARDINERO DE INVERNACULO Y DE afuera, se ofrece por día, Cullen 4837, Villa Urquiza. v3

JARDINERO SE ofrece, buenos certificados del país y de su conducta, hombre solo, español, Victoria 1265. v5

JOVEN SE OFRECE para casa de negocio, con buenos certificados, por carta a E. R., casilla correo 473.

JOVEN SE OFRECE PARA CASA DE negocio con recomendaciones, carta o personalmente a R. D. Sierra, Colpayo 473

OFICIOS DIVERSOS OFRECIDOS

JOVEN DE 20 años PRACTICO EN EL comercio se ofrece como corredor cobrador u otro con garantías o recomendaciones, Lavalle 1346, U. T. 3519, Libertad.

JOVEN DE 16 años SE OFRECE DE 1 a 6 p. m., princip. de escritorio, buena ortografía, escrit. a máq., sueldo 10 $, P. T. Monroe 1575. v3

JARDINERO ITALIANO, COMPETENTE, se ofrece a familia que quiera ser bien servida, por carta a Ripamonti, Salta número 1931. v4

JOVEN DE respetable familia, presentado por sus padres, aceptará sin sueldo empleo en estancia, práctico de escritorio, francés, español, máquina de escribir, Callao 737. v4

MOZO PRACTICO EN LECHERIA, SIN pretensiones se ofrece, Bolívar 993.

MUCHACHO OFRECESE, PARA CASA particular o negocio, E. Unidos 1892.

MUCHACHO 15 años, SE OFRECE PAra alm., Independencia 1320, 2o. patio.

MUCHACHO PROVINCIANO SE OFREce a casa comercio, Av. Forest 4140. v3

MUCHACHO DE 15 años, SE OFRECE, presentado por sus padres, práctico en librería y cigarrería; Las Heras 2130. v4

MUCHACHO DE 14 años, SE OFRECE, para casa de negocio; Venezuela 1551, pieza 4.

OFICIAL PELUQUERO OFRECESE, competente, Belgrano 1645. v5

OFICIAL peluq. comp., ofrécese ciudad y camp., Costa Rica 6019, carta F. O. v3

OFICIAL HOJALATERO GASISTA, SE ofrece, Costa Rica 6019.

OFICIAL sastre compet. se ofrece, por carta o pers., Bdo. de Irigoyen 1354.

OFICIAL PELUQUERO formal, italiano, se ofrece, p. mes, sueldo seco, Paseo 448.

OFICIAL PELUQUERO COMPETENTE, se ofrece, Chacabuco 1438. Peluquería.

OFICIAL PELUQUERO italiano, ofrécese por mes, con comida, pocas pretensiones, Rivadavia 1332.

OFICIAL CARPINTERO, SE OFRECE, para taller, entiende de máquinas, C. Calvo 2257. G. M.

OFICIAL CARPINTERO, MUY competente en instalaciones, se ofrece, por carta Venezuela 1535. A. G.

OFICIAL PELUQUERO ESPAÑOL, competente, habla inglés, se ofrece ciudad o campo, Giorello 1354, Santos Lugares, F. C. P. v4

PLANCHADORA se ofrece por día y en su casa, Lavalle 1530. v6

PEON SE OFRECE, PARA TODO TRAbajo, Piedras 1268.

PINTOR OFICIAL de automóviles competente, ofrécese, Alsina 2512, T. L. v7

PINTOR OFICIAL SE OFRECE, sabe DE albañil, Bolívar 370.

PLANCHADORA MEDIO OFICIALA SE ofrece, C. Rica 3938. v3

PINTOR OFICIAL, empapelador, recuadrador, se ofrece, a jornal, con herramientas, Anchorena 365, pieza 15, R. M. v2

PEON para CUALQUIER TRABAJO, sabe manejar caballos, siendo práctico en quinta, se ofrece, Salguero 763.

PEON JOVEN PARA FARMACIA, ALgo cocinero, recomendado y sin pretensiones, necesito Corrientes 4656, de 10 a 12 m., no present. sin estos requisitos.

PERSONA formal, instruída, al corriente comercio importación, busca empleo, escritorio, vendedor o análogo, referencias y garantías personales, a J. F. G., poste restante, sucursal 8. v4

QUINTERO PARA ESTANCIA SE OFRECE, recomendado, Iglesias, Baudrix 381, Avellaneda. v3

REPARTIDOR carrero se ofrece sin pretensiones; Córdoba 1693. v5

REPARTIDOR se ofrece a casa de modas o cualquier negocio, sabe andar en bicicleta o triciclo, Venezuela 836.

Señora SE OFRECE para taller o limpieza por medio días, Bolívar 867.

Señorita joven para escritorio, escribe a máquina, se ofrece; Balcarce 572.

SE OFRECE CARRERIO; CASEROS 2744, M. F. v4

Señorita FORMAL PARA CONSULTORIO o atender teléfono, B. S., Maza 1342. v3

SE OFRECE JOVEN PARA CASA DE comercio o trabajos de oficina, sabe escribir a máquina, J. Ll., Piedras 1117. v3

SE DESEA EMPLEAR señora EN CUALquier establecimiento de manicura, masajes y baños faciales, Corrientes 1169. v4

Señorita DE 16 años SE OFRECE PARA practicar en escritorio, tratar personalmente, Río Bamba 761.

Señorita PARA CADETA VENDEDORA, cajera o consultorio, se ofrece: Por carta; Montevideo 628. v4

SE OFRECE MAQUINISTA PARA MOtor trillador o ferrocarril con buen certificado, por carta V. Urquiza, Colodrero 3477. v5

SE OFRECE UN MATRIMONIO BELGA, con buenas recomendaciones, él para quintero y ella para la cocina, son de edad, Nación 59, San Nicolás. v4

Señora SE OFRECE para encargada de escritorios o cualquier trabajo, en cambio de pieza y pequeño sueldo, Suipacha 933. v3

SERVICIO DOMESTICO PEDIDO

COCINERA ESPAÑOLA JOVEN SE necesita, México 1257.

COCINERA SOLTERA DE PRIMER ORden se precisa, con capital, Suipacha 853.

COCINERA Y OTROS QUEHACERES SE precisa, Bebedero 5038. v4

COCINERA, SENCILLA Y LAVADO SE necesita, Moreno 650. v4

COCINERA Y QUEHACERES SE PRECIsa para matrimonio, Castro Barros 80.

COCINERA y otros trabajos, joven, necesítase; Victoria 2936.

CHICA DE 12 A 15 años SE PRECISA, Sarmiento 1533.

COCINERA con cama y recomendación, necesito Corrientes 1685, 9 á 11 a. m.

COCINERA CON CAMA, que sepa su obligación, se necesita, Alsina 3115.

COCINERA y otros quehaceres, se necesita, Catamarca 658.

COCINERO Y OTRO QUEHACER, SE necesita; Victoria 1896.

CHICA RECOMENDADA, se precisa; Rivadavia 4460, tratar de 1 a 4.

COCINERA y alq. trabajos corta familia, recomendada, 40 $, neces. Alsina 1549.

CHICA DE 13 años SE NECESITA, Pueyrredón 645. v3

Cocinera recomendada precísase, quinta Aurora; Garibaldi 375, L. de Zamora. v3

CHICA de 14 a 16 años, NECESITASE para cuidar criatura, B. Mitre 2332. v3

COCINERO ARGENTINO O NATURALIzado, sueldo 85 $, se exigen recomendaciones, Escuela de Tiro, C. de Mayo. v3

COCINERA señora FORMAL PARA COcina sola, sueldo 25 $, necesito, Conesa 518, Colegiales.

COCINERA y otros quehaceres necesítase; inútil sin recomendaciones; tratar después de las 9 a. m., Charcas 1449, d. B.

COCINERA JOVEN SE NECESITA, con cama, cocina sencilla, corta familia, sueldo 35 $. Córdoba 2285.

COCINERA Y QUEHACERES RECOMENdada con cama se necesita, Rivadavia 5447.

LAVANDERA COMPETENTE PRECISO, Lima 489.

LAVANDERA SE NECESITA, VENEZUEla 1811.

LAVANDERA SE NECESITA, 1 $ POR día, Corrientes 1764.

LAVANDERA PRECISO DIA Y MEDIO por semana; tratar después de las 8 a. m.; Olleros 2325

MUCHACHA RECOMENDADA SE NECEsita, Moldes 1466.

MUCHACHA SE NECESITA PARA EL servicio de corta familia, Freyre 1770.

MUCHACHA DE CORTA EDAD NECESItase por medio día, Echeverría 3365.

MUCHACHA PARA SERVICIO SE PREcisa, Alsina 2050.

MUCHACHA DE CONFIANZA SE NECEsita que sepa planchar, Rivadavia 4686.

MUCHACHO DE 15 A 17 años SE PREcisa, Cucha-Cucha 390.

MUCHACHO SE NECESITA PARA MAtrimonio solo, A Brown 1315, Boca. v4

MUCHACHO DE 14 A 15 años PARA ayudar quehaceres preciso, Charcas 775.

MUCHACHA DE 12 a 14 años, NECESIto, Pavón 2565, de 8 en adelante.

MUCHACHO RECOMENDADO NECESIto sueldo 15 $. B. Mitre 868.

MUCHACHO PRECISO PARA LIMPIEZA y mandados, Esmeralda 1050.

MUCHACHA PRECISA MATRIMONIO solo, sueldo 20 $, sin cama, Suipacha 764.

MUCHACHA todo servicio necesito; Rioja 286, sueldo 30 pesos.

MATRIMONIO se precisa, ella cocinera, él mucamo, México 1533.

MUCHACHA PARA TODO SERVICIO, se precisa, Laprida 950. v5

MUCHACHO práctico p. limpieza flia., sueldo 15 $, preciso, Rivadavia 1271.

MUCHACHA SE NECESITA PARA TODO servicio, Bermejo 1223.

MUCHACHO JAPONES o de color criollo 15 años, precísase, Rivera 60.

MUCHACHA NECESITO matrimonio solo 15 $, México 1480, 6o., Bentolila.

MUCHACHA SE NECESITA DE 14 A 16 años, Montevideo 174. v4

MUCHACHA PARA CORTO servicio se necesita, Victoria 3241.

MUCHACHA DE 12 A 14 años NECESIto, con retiro, San Juan 1310.

MUCAMA SE NECESITA; VALENTIN Gómez 3638, de 8 a 12 m.

MUCAMA GENERAL, SUELDO 35 $, se necesita, Venezuela 2039.

MECANICO competente, se precisa para el arreglo de automóvil, Salta 761.

MUCHACHITA SE precisa para matrimonio, sueldo 15 $, Lavalle 1545.

MUCHACHA PARA todo servicio se precisa, Bulnes 1130.

MUCHACHA NECESITASE, DE 15 A 17 años, para ayudar limpieza casa corta familia, Arcamendia 732, Barracas.

SERVICIO DOMESTICO PEDIDO

MUCHACHO DE 12 a 14 años para limpieza necesito, Rivadavia 3186.

MUCHACHA DE 12 a 13 años, HAY COcinera, necesito, Viamonte 252, dp. 6.

MUCHACHA PARA CORTA familia PRECISO, San José 956.

MUCHACHA DE 14 A 16 años SE NECESITA, San Juan 1171.

MUCHACHA SE NECESITA PARA MAtrimonio, Tacuarí 520, 1o.

MUCHACHA NECESITO PARA sirvienta, Caseros 1950. v4

MUJER PRACTICA PARA TODO TRAbajo, necesito, con cama, Carabobo 61.

MUCHACHA SE PRECISA para ayudar quehaceres casa, Oro 1928.

MUCHACHA de 14 a 16 años necesito, sin cama, sueldo 15 $, Perú 928.

MUCHACHO SIRVIENTE PRECISASE, $ 15, Laprida 382.

MUCHACHA DE 12 A 14 años, PARA matrimonio necesítase, San Luis 2940.

MUCHACHO PARA mucamo se necesita, Maipú 874, tratar de 9 a 11 a. m.

MUCAMA GENERAL SE NECESITA, con recomendac., Ayacucho 1040. v4

MUCHACHA DE 16 años, PARA TODO servicio precísase, Culpina 240, Flores.

MUCHACHA JOVEN, SE NECESITA, para limpieza, 20 $, C. Calvo 625.

MUCHACHA SIRVIENTA, 15 $, para señora sola; Castelli 324, D. T.

MUCHACHA DE 13 años, MATRIMONIO, precisa; Boulogne Sur Mer 556.

MUCHACHA, SE NECESITA, DE 12 A 14 años; Rioja 452.

MUCAMA niñera FRANCESA preciso, Paraná 672, dpto. 7.

MUCHACHO DE 15 años SE PRECISA, Mármol 752, dpto. 3.

MUCAMAS y cocineras se precisan, agencia La Catalana, Alsina 640.

MADRE E HIJA SE PRECISAN PARA sirvientas, Pueyrredón 1155.

MUCHACHA para cocina, otros quehaceres se necesita, 30 $, Pozos 126.

MUCHACHA se precisa para pequeños quehaceres, Constitución 1889.

Muchacha sirvienta necesita corta familia italiana, buen trato; Mansilla 2936.

MUCHACHA para servicio de corta familia necesito; Defensa 707, desp. de 1

MUCHACHA PARA SERVICIO SE PRECISA, Cabildo 145. v4

MUCAMA general se necesita; inútil presentarse si no es aseada; Pozos 33. v3

MUCHACHA PRECISO de 12 a 15 años, para quehaceres, México 1428, dep. 1. v3

MUCHACHA DE 12 a 15 años, precisa matrimonio, Junín 529. v4

MUCHACHA SE NECESITA, SUELDO 10 a 15 $, Libertad 844. v3

MUCHACHA DE 12 A 15 años, SE NECESITA; Rioja 252. v3

MUCAMA RECOMENDADA SE precisa, tratar Juramento 3651, Belgrano. v3

MUCHACHA PARA POCO SERVICIO, se necesita, Bogotá 2339, Flores. v3

MUCHACHO DE 14 A 15 años, SE PRECISA, México 2936. v3

MUCHACHA DE 10 años PARA ayudar quehaceres necesito, Pavón 3140. v3

MUCHACHA CON RETIRO, PARA MAtrimonio necesito, Cangallo 1541. v3

MUCHACHA DE 12 A 15 años PARA ayudar quehaceres para familia, se necesita; Laprida 1543, depto. 2o. v3

MUCAMA RECOMENDADA SE PRECISA, con cama, presentarse después de las 9 a. m., Cerrito 866. v3

MUCHACHA PARA TODO TRABAJO, menos cocina, busca corta flia. alemana, Roque Pérez 2786, alt. Monroe 3500. v3

MUCHACHA DE 12 A 15 años PRECISA matrimonio, sueldo 15 $, Anchorena 1130, depto. 4. v3

MUCHACHA ASEADA NECESITA MAtrimonio, poco trabajo, Planes 1243, entre Espinosa y Paysandú (Caballito).

MUCHACHO 18 años PARA SERVICIO casa de familia se necesita, Rivadavia 4511.

MUCHACHA O MUJER PARA AYUDAR a los quehaceres de corta familia se necesita, Esteco 2448, Belgrano. v5

MUJER SERIA QUE ENTIENDA COcina, lavar y planchar necesito, Bogotá 2941.

MUCHACHO SIRVIENTE DE 16 A 18 años, aseado, trabajador y recomendado, t. de 1 a 3 p. m., Rivadavia 3054.

MUCAMA O niñera SE PRECISA, aseada, con recomend., casa de matrimonio, Monroe 2450, Belgrano. v4

MUCHACHA ROBUSTA, aseada, que sepa leer, extranjera, de 17 años, informes, preciso 25 $, San José 484, de 10 a 11.

MUCHACHA PARA CUIDAR UN niño de pocos meses se necesita con buenas referencias, Esmeralda 827.

MUCHACHO PRECISASE, limpieza, 15 $ sueldo, para ir a Villa Ballester, tratar Tucumán 1470, de 1 a 3.

MUJER necesítase para el cuidado de una enferma y otros quehaceres, recomendada; B. de Irigoyen 1019.

MUCHACHO SIRVIENTE DE 16 A 18 años, aseado, trabajador y recomendado, tratar de 1 a 3 p. m., Rivadavia 3054.

MUCHACHA PARA AYUDAR QUEHAceres, preciso, se le enseñará corte y confección; Carlos Calvo 2139.

MUCHACHA para MUCAMA general, recomendada, se necesita: Tratar de 9 a 12 m.; Charcas 1250.

MUCAMO PRACTICO CON buenas recomendaciones, necesito; Florida 248, de 9 a 10.

MUCHACHA PARA TODO TRABAJO de corta familia, se necesita; Sarmiento 3578.

MUCHACHA DE 12 A 14 años SE desea, para fáciles quehaceres, sueldo 20 $, hay cocinera, Zapiola 2065, Belgrano.

MUCHACHA ASEADA, necesítase, para ayudar a los quehaceres de corta familia; Av. Ingeniero Huergo 379, dep. A.

MUCHACHA SIRVIENTA, de 13 A 16 años, se necesita, sueldo 20 $; Moreno 555, depto. 6.

MUCHACHA se precisa para sirvienta, que sepa de cocina, 35 $, Paraná 344, segundo piso.

MUCHACHA de 13 a 15 años, para sirvienta de matrimonio, se precisa; 24 de Noviembre 405, casa B., 7o. piso.

MUCAMA general, joven, se necesita, Pavón 1025, tratar de 1 1|2 a 2 p. m. Inútil presentarse si no es aseada y no tiene informes. Se da cama, uniforme y 40 $

MUCHACHA DE 16 a 18 años para ayudar a pequeños quehaceres de matrimonio solo, necesito, sueldo 30 $, se dará cama, Talcahuano 379, dpto. B.

MUCAMO DE COMEDOR SE NECESITA que sepa su oficio y muy bien recomendado; tratar de 10 a 12 m.; Tucumán 451. v3

Niñera de 16 a 18 años, se precisa, sueldo 20 pesos; Sgo. del Estero 1260. v4

NIÑERA DE 15 A 16 años, SE precisa, 18 a 20 años; Yerbal 1015, Caballito.

Niñera QUE ENTIENDA DE MUCAMA se necesita, tratar Maipú 446, de 11 a 12.

Niñera con RECOMENDACIONES, SE necesita, dirigirse, Av. de Mayo 982.

Niñera FORMAL francesa, SE NECESITA; Victoria 1896.

NECESITO SIRVIENTA, COCINA sencilla, quehaceres, sueldo 25 $, Venezuela 753.

PRECISO MUCHACHA SIRVIENTA que sepa bien sus obligaciones, Libertad 880, 1er. piso.

SIRVIENTA NECESITASE CON REFErencias, Venezuela 615.

SIRVIENTA FORMAL QUE ENTIENDA bien de cocina, se precisa, Cabildo 1237.

SIRVIENTA PARA TODO TRABAJO SE necesita, Amenábar 770, Belgrano.

SE PRECISA SIRVIENTA PARA TODO trabajo, 35 a 40 $, Olazábal 5036.

SIRVIENTA SE PRECISA, CABILDO 1295.

SIRVIENTA TODO TRABAJO ENTIENda cocina 30 $ precísase, Victoria 3813.

SIRVIENTA PRACTICA TODO TRABAJO menos cocinar necesito, Lavalle 2482.

SIRVIENTA SABIENDO COCINAR CON cama necesito, Bogotá 2926

SE NECESITA MUJER FORMAL DE REgular edad, Bogotá 3396 v4

SIRVIENTA, 20 $ NECESITASE, SUIPACHA 7, 3o.

SIRVIENTA QUE SEPA COCINAR CON cama necesito, Laprida 954.

SIRVIENTA PARA TODO SERVICIO CON retiro se necesita Maipú 234, depto. H.

SE NECESITA AMA MEDIA LECHE con certificado, Guatemala 4858.

SIRVIENTA PRECISO, TODO TRABAJO, que sepa cocinar, Paseo Colón 588.

SE PRECISA MUCHACHO DE 14 años, para servicio, E. Unidos 1626.

SIRVIENTA QUE SEPA DE COCINA preciso, B. Irigoyen 1154, piso 3o.

SIRVIENTA que sepa cocinar se precisa, sueldo 35 $; Alsina 2746.

SIRVIENTA PRECISA MATRIMONIO, Victoria 1222, dep. 7.

SIRVIENTA PARA MATRIMONIO SOLO necesítase, Arenales 3414.

SIRVIENTA SE NECESITA, ALSINA 657, piso 2o.

SIRVIENTA JOVEN, con cama, necesita familia, Vera 620.

SIRVIENTA 30 $, MUCHACHO 15 $, SE precisan, Chile 865.

SIRVIENTA SE NECESITA JOVEN, Libertad 441. v5

SIRVIENTA PARA TODO TRABAJO SE necesita, Santa Fe 4609. v5

SIRVIENTA SE NECESITA para todo servicio, Solís 1841.

SIRVIENTA SE necesita, corto servicio, buen trato; Formosa 531.

SIRVIENTA PARA todo trabajo se necesita; 24 de Noviembre 413.

SIRVIENTA con cama para todo trabajo, se precisa; Sarmiento 1171.

SIRVIENTA SE PRECISA PARA CORTA familia; Santa Fe 3376, piso 1o. v4

SIRVIENTA NECESITO que sepa cocinar, pago bien; Río Bamba 211.

SIRVIENTA que sepa cocinar bien, joven, con cama necesito; Alsina [illegible]

SERVICIO DOMESTICO PEDIDO

SIRVIENTA TODO TRABAJO NECESIto, con cama, Convención 3526, 8 a 12.

SE NECESITA CHICA PARA pequeños quehaceres, Rodríguez Peña 632. v4

SIRVIENTA con cama y recomendación, se precisa, Gallo 1890.

SIRVIENTA que sepa cocinar, recom., necesito, sueldo 40 $, México 2854.

SIRVIENTA PARA TODO TRABAJO, se necesita; Independencia 736.

SIRVIENTA joven se necesita para familia, Río Bamba 328.

SE NECESITA SIRVIENTA, SUELDO 25 $, Pozo 46. v4

SIRVIENTA formal se necesita, TRATAR de 8 a 11, Tacuarí 1176.

SIRVIENTA SE NECESITA, PARA CORta familia; Malabia 657.

SIRVIENTA formal y recomend., necesita matrim. solo, Av. S. Martín 1481.

SIRVIENTA PRECISO, para todo servicio, que sepa cocinar, Bolívar 1639. v4

SIRVIENTA SE NECESITA, MAIPU 874, tratar de 9 a 11 a. m.

SIRVIENTA SE NECESITA, PARA TOdo servicio, Solís 1733.

SIRVIENTA PARA TODO TRABAJO, necesítase, $ 30; Santiago del Estero 866.

SIRVIENTA QUE ENTIENDA DE COCINA, sueldo 45 $; Falucho 1143, 3er. piso.

SE NECESITA MUCHACHO, DE 15 a 17 años, todo trabajo, Cevallos 263.

SE NECESITA SIRVIENTA, PARA TOdo servicio, Muñiz 1007.

SE PRECISA SIRVIENTA, PARA TODO trabajo; Suárez 1408. v5

SIRVIENTA recomendada para cocinar y trabajos corta familia, 40 $, Alsina 1549

SIRVIENTA se necesita para todo trabajo, Universidad 852. v4

SIRVIENTA se necesita que sepa cocinar, Santiago del Estero 1423. v4

SE PRECISA SIRVIENTA con retiro, 20 $ Corrientes 1179, piso 4o.

SIRVIENTA PARA todo servicio SE necesita, Arenales 2437.

SIRVIENTA SE NECESITA, LORIA 561.

SIRVIENTA QUE ENTIENDA de cocina se necesita, Uriarte 2385.

SIRVIENTA joven se precisa para corta familia; B. de Irigoyen 911.

SIRVIENTA que entienda de cocina se precisa; tratar Gral. Hornos 448.

SIRVIENTA que sepa cocinar para dos personas preciso; Garay 2894. v4

SIRVIENTA JOVEN NECESITO; Cochabamba 3126.

SIRVIENTA SE PRECISA PARA TODO trabajo, corta familia, Loreto 2665. v3

SIRVIENTA FORMAL DE 40 años NECEsito, Ate. Brown 1067, 30 $. v3

SE NECESITA CHICA PARA MATRIMOnio solo, Catamarca 274 dep. 3. v3

SIRVIENTA, TODO TRABAJO, PRECISO, Jujuy 35.

SIRVIENTA SE NECESITA PARA TODO trabajo, Montevideo 441. v3

SIRVIENTA se precisa todo trabajo menos cocina; 25 de Mayo 797. v3

SIRVIENTA ESPAÑOLA de 15 a 17 años, necesito, Entre Ríos 1408. v4

SIRVIENTA PARA MATRIMONIO, sueldo 25 $ se precisa, Pichincha 1140. v3

SIRVIENTA JOVEN recomendada necesítase, buen trato, Rioja 1811. v3

SIRVIENTAS SE NECESITAN 2 PARA corta familia; P. Unidas 1444. v3

SIRVIENTA SE NECESITA PARA TODO trabajo corta familia, Inclán 3058. v3

SE NECESITA SIRVIENTA SERIA, CON recomendaciones; Bermejo 981. v3

SIRVIENTA NECESITO, MALABIA 1221. v3

SIRVIENTA PRECISO, 16 años, TODO trabajo, Provincias Unidas 4060. v3

SIRVIENTA PARA CORTA FAMILIA, SE necesita, Cangallo 3046, dep. 14. v3

SE NECESITA MUCHACHA poco trabajo, pres. p. s. padres, Tucumán 3200. v3

SIRVIENTA RECOMENDADA Y QUE ENtienda de cocina necesítase, corta familia, 45 $, Olazábal 2723.

SIRVIENTA QUE ENTIENDA ALGO DE cocina se necesita para matrimonio solo, Azcuénaga 260, depto. 3.

SE NECESITA SIRVIENTA JOVEN QUE sepa de cocina con cama, se paga bien, Rivadavia 5131.

SIRVIENTA RECOMENDADA QUE ENtienda bien de cocina con cama se necesita, Rivadavia 5447.

SIRVIENTA JOVEN PARA MATRIMOnio solo se necesita, Brandsen 602, farmacia.

SIRVIENTA PARA TODO SERVICIO que sepa cocinar se necesita, sueldo 40 $, Arenales 3743; tratar después de las 9.

SIRVIENTA CON CAMA, TODO TRAbajo menos cocina, corta familia, se necesita, Boyacá 974, tranvías 99, 89 u 84.

SIRVIENTA QUE SEPA BIEN DE COcina y lavado, en casa de matrimonio, Monroe 2450, Belgrano. v4

SE NECESITA señora JOVEN PARA lavado, planchado y limpieza, 4 horas de mañana mensual, Independencia 3145.

SIRVIENTA PARA TODO TRABAJO, que entienda de cocina, para corta familia, se precisa, Chile 1316, de 8 a 12 m.

SIRVIENTA JOVEN, PARA CORTA familia, se necesita; Gral. Urquiza 186, después de las 8 a. m. v4

SE NECESITA MUCAMA JOVEN PARA comedor y otros trabajos, sueldo 35 $, con cama; tratar Santa Fe 1424. v4

SIRVIENTA BIEN RECOMENDADA para corta familia menos cocina, necesítase, Esmeralda 474.

SIRVIENTA BUENA, ESPAÑOLA, preciso para todo servicio, buen sueldo, para casa de familia, Belgrano 2259.

SE NECESITA SIRVIENTA FORMAL, casa de corta familia, sueldo 30 $, Sud América 644, Flores.

SIRVIENTA PARA TODO QUEHACER de la casa, matrimonio solo, Alberti 376, darán razón.

SE PRECISA SIRVIENTA SEPA BIEN de cocina, corta familia, sin retiro, Perú 764. v4

SIRVIENTA SE NECESITA, PARA TOdo trabajo, entienda de cocina, sueldo 40 $, Viamonte 2301.

SIRVIENTA SE NECESITA, PARA CORta familia francesa; Once de Septiembre 1164.

SIRVIENTA para todo trabajo y que entienda de cocina, con cama, se precisa, sueldo 40 a 45 $, México 1720.

SE PRECISA SIRVIENTA PARA TODO trabajo, sin cama; se prefiere española; Matheu 1560.

SIRVIENTA QUE SEPA COCINAR, PARA corta familia, se necesita, Rodríguez Peña 178, 4o. piso. v3

SE PRECISA SIRVIENTA seria y honesta para todo trabajo, sueldo 30 $, Independencia 331, 1er. piso No. 1. v3

SIRVIENTA JOVEN PARA TODO SERvicio, que sepa de cocina, para corta familia, Azcuénaga 1222. v3

SIRVIENTA PARA TODO SERVICIO de corta familia se necesita para pueblo cercano, tratar Inclán 3146. v3

SIRVIENTA JOVEN, FUERTE, SE NEcesita para matrimonio solo, Rincón 144, dep. A. v3

SIRVIENTA se necesita, aseada, para quehacer menos cocina, corta familia, sueldo 30 $, Sadi Carnot 933. v3

SIRVIENTA SE PRECISA PARA TODO trabajo, calle San Vicente 564, almacén 1o de Mayo, Avellaneda, Villa Domínico. v3

SE NECESITA señora O señorita PARA ama de llaves de una casa de sanidad, tratar Sarandí 351. v3

SIRVIENTA JOVEN, QUE ENTIENDA bastante de cocina, se precisa, Cangallo 2222; tratar de 9 a 12 m. v3

SE PRECISA SIRVIENTA ASEADA PAra corta familia con cama, sueldo 30 pesos, Juramento 2930, esquina Cramer, Belgrano.

SE NECESITA SIRVIENTA FORMAL con cama que sepa cocinar para matrimonio solo, se pide recomendación, Rivadavia 4597. v4

SE NECESITA SIRVIENTA PARA MAtrimonio solo que sepa algo de cocina, presentarse de mañana, Corrientes 830, departamento 5.

SIRVIENTE ARGENTINO DE 18 A 20 años, para atender señor enfermo, trabajo insignificante, sueldo 35 $, comida y cama fuera, Charcas 831, acud. de 2 a 4.

SE NECESITA MUCHACHA DE 12 A 14 años, para ayudar quehaceres tres personas mayores, ocurrir después de las 9 a. m., Brasil 871, dep. F.

SIRVIENTA SE NECESITA para todo trabajo casa seria y de corta familia, se paga buen sueldo, tratar de 9 a|m, en adelante, Laprida 1545.

SIRVIENTA RECOMENDADA, para todo trabajo, que entienda de cocina, se necesita con hija mayor de 10 años, para matrimonio solo, dirigirse Garay 458, de 9 en adelante. v4

SERVICIO DOMESTICO OFRECIDO

AMA SE OFRECE para criar en su casa o por horas, Bolivia 867, pieza 12. v3

AMA PARA CRIAR EN SU CASA ofrécese, Piedras 1268.

AMA JOVEN SE OFRECE CON abundante leche, Tucumán 2026 v5

AMA DE LECHE se ofrece, LECHE DE 8 días, Fraga 212. v3

AMA PRIMERIZA SE OFRECE CON leche 2 1|2 meses, Junín 3170 v3

AYUDANTE MUY PRACTICO DE COCINA se ofrece, Necochea 550 M. S. v5

AMA SE OFRECE joven con buena leche, sin chico, para criar niño en su casa, Pichincha 1295 v3

AMA JOVEN CON ABUNDANTE LECHE y certificados se ofrece, Provincias Unidas 958, Caballito. v5

AMA SE OFRECE, LECHE DE 1 MES, para criar un niño en su casa, tratar Dungeness 1417 v3

AMA CON LECHE DE 3 MESES, PARA criar afuera o en su casa, Lavalle No. 1167. v5

AMA SE OFRECE PARA CASA DEL niño, leche de un mes, certificado médico, va al campo, Moreno [illegible] v3

SERVICIO DOMESTICO OFRECIDO

AMA SE OFRECE, PARA CRIAR EN su casa o por horas; México 1156, pieza 10.

COCINERO SE OFRECE, CIUDAD O campo, Necochea 550. v7

COCINERA SE OFRECE, SALTA 1304.

COCINERA ITALIANA SE OFRECE recomendada, E. Unidos 1130.

COCINERA JOVEN, ARGENTINA, OFRECESE, bien recomendada, Chile 1365, p. 18

COCINERA se ofrece, formal, para corta familia, recomendada; Arenales 1678. v5

COCINERA SE OFRECE, JOVEN, SERIA y otros quehac., Sáenz Peña 752.

COCINERA BUENA SE OFRECE, otros quehac., con informes, Arenales 1023.

COCINERA SE OFRECE, PARA CORTA familia, Río Bamba 73.

COCINERA SE OFRECE PARA ciudad o campaña, Sáenz Peña 1504.

COCINERA SE OFRECE con buenas recomendaciones, Ituzaingó 825.

COCINERA SE OFRECE sin pretensiones, con o sin retiro, Anchorena 1569. v4

COCINERA SE OFRECE sin CAMA o trabajar por día, Uruguay 767.

COCINERA y quehaceres se ofrece recomendada; 24 de Noviembre 450, dep. 3.

COCINERA competente se ofrece, con buenos informes; Viamonte 827.

COCINERA ARGENTINA SE OFRECE, planchar almidón, Patagones 1032.

COCINERA ITALIANA SE OFRECE, calle Membrillar 364, Flores.

COCINERA SE OFRECE y lavar ropa chica, con informes, Callao 836.

COCINERA BUENA, SE OFRECE, CORta familia; Alsina 666.

COCINERA Y MUCAMA, SE OFRECEN; Rodríguez Peña 122.

COCINERA SE OFRECE, CON BUENAS recomendaciones, Anchorena 1483. v4

COCINERA se ofrece para ciudad o campo, con chico de 2 años, Alsina 1928.

COCINERO ITALIANO COMPETENTE se ofrece, Venezuela 4102. v3

COCINERA ITALIANA se ofrece, sabe bien su obligación, Mármol 993. v3

COCINERA se ofrece, buenas recomendaciones, Lima 665. v3

COCINERA Y MUCAMA SE OFRECEN para campo, Venezuela 3314. v3

COCINERA ITALIANA SE OFRECE, Montevideo 447.

COCINERO JAPONES SE OFRECE, PAra casa de familia, Balcarce 795. v4

COCINERA JOVEN, CON RECOMENDAciones se ofrece, Bolívar 622. v3

COCINERA SE OFRECE PARA MATRImonio solo o c. familia, Tagle 2447. v4

COCINERO de profesión, piamontés se ofrece para hotel en el campo, F. Gamelli; B. Mitre 1558.

COCINERO ITALIANO, FORMAL ofrécese poco sueldo, para la ciudad o campaña, con buenos informes, Bermejo 369.

COCINERA argentina, competente, con chica de 11 años, se ofrece, sueldo 30 $, tratar Sarmiento 1551, de 9 a 3 p. m.

COCINERA y mucama se ofrecen juntas o separadas, recomendaciones de 2 años en buena casa; calle Venezuela 836. v4

COCINERA SE OFRECE sin pretensiones con buenas referencias, tratar personalmente, Perú 1021.

COCINERA RECOMENDADA, con hija de 15 años, ofréc., 45 a 50 $, Venezuela 2953, pieza 30. v4

COCINERO PASTELERO REPOSTERO, de profesión, cocina todo estilo, se ofrece, recomendado, Montevideo 143.

COCINERO, EXCELENTE REPOSTERO, nombre solo, con informes inmejorable, ofrécese; Charcas 1801.

COCINERA formal, española, se ofrece, sabe lavar bien y otros quehaceres, con buenas recomendaciones, sueldo 50 $, tratar personalmente; Anchorena 991.

JOVEN DE 23 años SE OFRECE, cualquier trabajo, Provincias Unidas 421. v4

JOVEN se ofrece para cualquier trabajo, sin pretensiones, Talcahuano 374.

JOVEN JAPONES se ofrece para mucamo de limpieza o cualquier trabajo, Rocha 1691, Nakakodi. v5

JOVEN DE 17 años, EDUCADO, decente y bueno, se ofrece para mucamo casa familia o cadete casa mayorista, dirigirse a B. M. Ponce, Sarmiento 1185.

JOVEN SE OFRECE COMO PORTERO o mucamo u otro trabajo, dirigirse por carta o personalmente a Manuel Rivas, Talcahuano 362.

LAVANDERA POR DIA SE OFRECE; Moreno 1256, pieza 11.

LAVANDERA SE OFRECE, A 50 CTS. docena, Andes 85.

Lavandera recomendada, 0.70 cts. la docena, se ofrece; México 1182, p. 19.

LAVANDERA SE OFRECE en su casa, Reconquista 468, pieza 20.

LAVANDERA PARA LAVAR EN SU casa o a dom., se ofrece, México 1113. v4

LAVANDERA SE OFRECE, por mes o por día; México 1242, pieza 37.

LAVANDERA, SE OFRECE, POR días, con buenas referencias; Perú 587, altos.

LAVANDERA, SE OFRECE, PARA lavar y planchar; Perú 373, p. 20.

LAVANDERA SE OFRECE POR DIA, Paraguay 662, pieza 27.

LAVANDERA SE OFRECE PARA lavar por día; Pellegrini 833.

LAVANDERA PRACTICA y recomendada se ofrece por día, para casa particular, Paraná 572.

LAVANDERA PLANCHADORA DE profesión, se ofrece para familia, por día 2 $, Montevideo 143.

LAVANDERA ofrécese con buenas recomendaciones, para lavar en su casa o domicilio; México 1156, pieza 21.

MUCAMO FORMAL ENTIENDE DE COcina se ofrece, Necochea 550. v7

MUCHACHA ARGENTINA OFRECESE todo trabajo o cocinera, Suárez 585. v4

MUCHACHA SE OFRECE PARA LOS quehaceres de matrimonio, Lavalle 1045.

MUCHACHA PARA TODO TRABAJO SE necesita, Independencia 1743.

MATRIMONIO SOLO SIN HIJOS SE ofrece, Alberti 923, pieza 14. v4

MUCHACHA SE OFRECE, TODO TRAbajo, sabe cocinar, Río Bamba 761.

MUCAMA SE OFRECE, SUELDO 40 $, Córdoba 1454.

MUCHACHO español DE 16 años, OFRECESE, cualquier trabajo, E. Unidos 839.

MUJER FORMAL, para cocina sencilla y lavar, ofrécese; Montevideo 573.

Mucama joven ofrécese para casa de pensión, recomendada; calle Moreno 1612.

MUCAMA SE OFRECE, SABE coser y planchar, recomendada, Perú 1193. v4

MUCAMA CON BUENOS INFORMES, se ofrece, Cangallo 1479.

MUCAMA SE OFRECE, SUELDO 40 $, Venezuela 2284. v4

MUJER JOVEN OFRECESE, PARA todo trabajo, tratar Tacuarí 421.

MUCAMA DE ADENTRO SE OFRECE, buena presencia, Pavón 1496.

MUCAMA GENERAL CON recomendaciones se ofrece, San José 181, dep. 2. v4

MUCHACHO DE 12 años se ofrece recomendado por su padre, Loria 1518. v4

MUCAMA RECOMENDADA SE OFRECE, Alsina 1132, pieza 11. v4

MUCAMO SE OFRECE POR LA comida, San Antonio 732.

MUCAMA ofrécese, con buenas recomendaciones, Catamarca 862. v4

MUCAMA O SIRVIENTA práctica en limpieza se ofr., sabe cocina, Victoria 430.

MUCHACHO DE 15 A 16 años OFRECESE, cualquier trabajo, Piedras 855.

MUCAMA SE OFRECE, ITUZAINGO 825.

MUCAMA JOVEN SE OFRECE con buenas recomendaciones, Perú 562. v4

MUCAMA DE COMEDOR o de adentro, se ofrece, Defensa 855.

MUCAMA COSTURERA SE OFRECE; Salta 667.

MUCHACHA para niñera se ofrece; B. de Irigoyen 1354.

MUCHACHA para mucama o niñera se ofrece; B. de Irigoyen 1354.

MUCAMA SE OFRECE, CHARCAS 702.

MUCHACHO 16 años, ESPAÑOL, ofrécese cualquier trabajo, Chile 868. v4

MUCAMA se ofrece con buenos INFORMES, San Juan 1234. v4

MUCAMA DE adentro se ofrece, SABE coser, Independencia 1627.

MUCAMA O niñera SE OFRECE CON buenos informes, Pavón 1733.

MUCHACHA SE OFRECE, TODO TRAbajo, menos cocina, Tacuarí 574.

MUCAMA Y MUCHACHA, SE ofrecen, con recomendaciones, Chacabuco 940.

MUCHACHA se ofrece para quehaceres, 17 años, con retiro, Cochabamba 347.

MUCAMA O niñera SE OFRECE, YERbal 2913. v5

MUCAMO de buena presencia se ofrece, trabajador y honrado, Charcas 1901.

MUCAMA recomendada, para casa de corta flia. ofrec., Mansilla 2572, p. 2.

MUCAMA, SE OFRECE, SABE cocinar bien; México 1985.

MUCHACHO, SE OFRECE, PARA CUALquier trabajo; Belgrano 1751, pieza 4.

MUCAMA GENERAL, SE OFRECE, con recomendaciones; Montevideo 578.

MUCAMA SE OFRECE, DIRIJANSE por carta o personalmente a Moreno 988. v4

MUCHACHA SE OFRECE para corta familia, Defensa 1269.

MUCAMA SE OFRECE con recomendaciones para cocina sencilla, Solís 351.

MUCHACHO SE ofrece DE 14 años, Alsina 2200.

MUCAMA se ofrece para adentro, LAVA y plancha, Solís 580.

MUCHACHO DE 17 años, SE OFRECE sin pretensiones, por carta o personalmente E. P., Lavalle 1720.

MUCAMA CON TRAJE NEGRO O SIRvienta para corta familia, se ofrece, sueldo 40 $. Defensa 1035, dept. 3.

SERVICIO DOMESTICO OFRECIDO

MUCAMA SE OFRECE RECOMENDADA, sabe hablar francés; Tacuarí 648.

MUCAMA SE OFRECE PARA ADENTRO o comedor, tiene inf., V. Gómez 3759.

MUCAMA SE OFRECE de adentro, México 788. v4

MUCHACHO DECENTE DE 16 años ofrécese a distinguida familia, p. todo trab. p. p. madre, Sud América 1939, Flores.

MUCHACHA DE 18 años, OFRECESE para mucama o niñera, con informes, Santiago del Estero 1493.

MATRIMONIO para estancia preciso, él jardinero quintero, ella cocinera, C. Calvo 963.

MATRIMONIO JOVEN CARPINTERO Y ella para cualquier servicio se ofrece p. ciudad o camp., Cochabamba 786, T. R. v4

MUCHACHO SE OFRECE PARA mucamo o portero, tiene buenas recomendaciones, Castro Barros 2159. v4

MUCAMA DE COMEDOR O DE adentro y cocinera sencilla se ofrecen los dos juntas o separadas; Moreno 1479.

MUCHACHO DE 18 años, RECIEN VENIDO, se ofrece para cualquier trabajo, sin pretensiones, Cangallo 1675. v5

MATRIMONIO se ofrece, buena cocinera, él mucamo, portero, ciudad o campaña, Cevallos 1266. v4

MUCAMA SE OFRECE O PARA COCINA sencilla, con buenos informes; Cevallos 131.

MUCAMA VASCA SE OFRECE, PARA matrimonio solo, sabe su obligación, sueldo 40 $, Bolívar 519.

MUCAMA DE ADENTRO SE OFRECE, argentina, de buena presencia, dirigir cartas Alsina 487, E. C. v5

MATRIMONIO FORMAL, EXTRANJERO, se ofrece cualquier trabajo, ciudad o campo, Chile 1626. v4

MADRE E HIJA DE 14 años, GENOVESA, se ofrece, para todo trabajo, sabe cocinar; B. Mitre 1996.

MUCAMA, SE OFRECE, GENERAL, O de adentro, sin pretensiones; Humberto 1o. 1688, 2o. depto.

MUCAMA GENERAL O DE ADENTRO, se ofrece, recomendada ciudad o campo, Montevideo 573, C. B.

MUCAMAS 2 JUNTAS o separadas, SABIENDO bien su obligación, con buenas recomendaciones ofrécense, Viamonte 1874.

MATRIMONIO joven con certificados, SE ofrece, sin pretensiones para la ciudad o campaña, M. González, Alvarez 1351

MATRIMONIO se ofrece ciudad o campo, por carta o personalmente, M. Otero, Pozos 251. v4

MUCHACHA DE 15 años, SE OFRECE para cualquier trabajo, sin pretensiones; Chacabuco 1224.

MUCHACHA DE 16 años SE OFRECE para ayudar en los quehaceres de matrimonio o poca familia, presentada por sus padres, Tucumán 1050.

MATRIMONIO español, SE OFRECE, PARA la limpieza de casa o como encargado, a cambio de una pieza; Por carta a E. Barreiro; Venezuela 2553. v5

MATRIMONIO JOVEN SIN hijos, CON certificado, se ofrece, para todo trabajo, ciudad o campo; Paseo de Julio 728. Hotel. v4

MATRIMONIO LOMBARDO FORMAL, solo, recomendado, se ofrece; ella buena cocinera, mucama, sabe coser y zurcir, él quintero, cocinero, cochero, sin pretensiones, Corrientes 1990. v4

MATRIMONIO SOLO, BUENA PRESENCIA, mucama adentro o buena planchadora, profesión, el marido mucamo, portero, etc., es instruido, para varios puestos, se ofrecen: Referencias y recomendaciones a satisfacción; Ombú 38.

MATRIMONIO SE OFRECE PARA ESTANCIA, carpintero, algo herrero, arregla molinos, bombas, conoce varios motores a explosión, señora cocinera y otros quehac., referencias a satisf., tratar Tucumán 1085, pieza 37. v4

SE OFRECE COCINERA CON RECOMENDACIONES, Yerbal 625.

SE OFRECE SIRVIENTA ARGENTINA recomendada sin cama, Agrelo 3725.

SIRVIENTA JOVEN PARA CORTA FAMILIA se ofrece, Yerbal 2991, Flores.

SIRVIENTA PARA TODO TRABAJO SE ofrece, Rawson 135.

SIRVIENTA SE OFRECE CON RETIRO, Necochea 656. v4

Señora SE OFRECE PARA CORTA FAMILIA, Uspallata 825.

SE OFRECE MUCHACHA PARA niñera o matrimonio solo, Olavarría 1094.

SE OFRECE lavandera y planchadora, joven, recomendada, Tucumán 1341. v4

SIRVIENTA SE OFRECE, ENTIENDE de cocina; Montevideo 578.

SIRVIENTA SE OFRECE PARA TODO trabajo; Perú 688.

SE ofrece chica de 14 años, para mandados y quehaceres; San José 753.

SEÑORA se ofrece CON CHICO DE 11 años, c. o campo, Anchoris 152, dep. 18.

SIRVIENTA SE OFRECE; TACUARI No. 1135.

SIRVIENTA se ofrece para todo trabajo menos cocina; Montes de Oca 2153.

Señora OFRECESE, PARA TRABAJAR por horas, Sáenz Peña 652.

SIRVIENTA SE OFRECE, ORURO 1241.

SIRVIENTA OFRECESE, SABE UN poco de cocina, Cochabamba 2891. v4

SIRVIENTA SE OFRECE PARA todo trabajo, Tucumán 1841.

SIRVIENTA TODO TRABAJO, entiende algo cocina, se ofr., Defensa 735, pza. 1.

SIRVIENTA SE OFRECE PARA todo trabajo, Maza 1937.

SIRVIENTA SE OFRECE para corta familia, entiende cocina, Venezuela 3457.

SIRVIENTA SE OFRECE PARA todo trabajo, entiende de cocina, Solís 2024.

SIRVIENTA O niñera SE OFRECE CON buenos informes, Bolívar 364.

SIRVIENTA PARA CORTA FAMILIA se ofrece, Cevallos 131.

SIRVIENTA DE EDAD, todo trabajo o mucama, sola, Salguero 744.

Señora VIUDA JOVEN OFRECESE PARA cocina y quehaceres, Piedras 855.

SIRVIENTA TODO TRABAJO OFRECESE, Boulogne Sur Mer 235. v4

SE OFRECE MUCHACHA DE 18 años para todo trabajo, Agrelo 3254.

SIRVIENTA FORMAL ofrécese, entiende cocina, c. retiro, Tucumán 971, p. 8. v4

SIRVIENTA CON NENA de 2 años ofrécese, sabe cocinar, Cangallo 2999.

SE OFRECE SIRVIENTA para cocina sencilla o matrimonio solo, Libertad 1033.

SEÑORA CUIDARIA nene en su casa, cualquier edad; Neuquen 2195. v5

SE OFRECE cocinera para cocina sencilla y algún quehacer; Alsina 2702. v4

SE OFRECE SIRVIENTA FORMAL para todo trabajo; Chile 1568, altos.

SE OFRECE SIRVIENTA PARA TODO trabajo, Venezuela 836.

Señora ofrécese con nena de 8 años, para todo trabajo; Rivadavia 6400.

SE OFRECE sirvienta por medio día o todo el día, con retiro, México 1247.

SIRVIENTA OFRECESE, MEXICO 1166, pieza 26.

SIRVIENTA italiana se ofrece casa de personas mayores; B. Mitre 2169.

SIRVIENTA SE OFRECE menos cocina, Seaver 1606 e. Cerrito y C. Pellegrini. v4

SE OFRECE muchacha de 14 años, para c. fam. o niñera, Rivadavia 2143, p. 45.

SIRVIENTA SE OFRECE O MUCAMA, Entre Ríos 1862.

SE OFRECE CHICA DE 10 años, Sáenz Peña 627.

SIRVIENTA SE OFRECE, PARA TODO trabajo, Alsina 1134.

SIRVIENTA SE OFRECE, PARA TODO trabajo, Rodríguez Peña 122.

Señora, SE OFRECE, PARA CUALQUIER trabajo, por días o 1|2; Córdoba 2545.

SIRVIENTA SE OFRECE, ENTIENDE de cocina; Cevallos 131 v4

SIRVIENTA PARA CORTA FAMILIA, se ofrece, Belgrano 1018.

SIRVIENTA SE OFRECE, PARA MAtrimonio solo, con retiro, Cevallos 759.

SE OFRECE SIRVIENTA TODO trabajo de corta familia, recom., Almagro 151.

SE OFRECE SIRVIENTA O MUCAMA, recomendada, Deán Funes 942.

SE OFRECE señora, POR 2 O 3 horas al día, Chacabuco 960, p. 10.

SE OFRECE SIRVIENTA, para todo trabajo, tratar Catamarca 1316. v4

SIRVIENTA vasco-española, JOVEN, SE ofrece, Charcas 1310, Frutería.

Señora FORMAL, PARA TODO TRABAJO, se ofrece, Sarmiento 2959.

SIRVIENTA SE OFRECE, PARA TODO trabajo, calle 15 de Noviembre 1310.

SIRVIENTA TODO TRABAJO, recomendada, Entre Ríos 1867, p. 13. v4

SIRVIENTA O LAVANDERA, se ofrece, todo trabajo, Chacabuco 1186. v4

SE OFRECE MUCAMA, con buena recomendación; Montevideo 126. v4

Señora SE OFRECE por medio día, CON buenos informes, Viamonte 1874.

SIRVIENTA SE, ofrece con chica de 11 años, Belgrano 426.

SIRVIENTA SE OFRECE CON RETIRO; San Juan 1623.

SEÑORA SE OFRECE PARA trabajar por horas; San José 737. v4

SIRVIENTA O MUCAMA española, FORmal, se ofrece; Berutti 3047.

SE OFRECE SIRVIENTA ARGENTINA, todo trabajo, sin pretensiones, Asamblea 112.

SIRVIENTA VASCA SE OFRECE, COCIna sencilla o todo trabajo, Rivadavia 7429.

SE OFRECE BUENA COCINERA, BUEnas recomendaciones con retiro, Mansilla 3443. v4

Señora SE OFRECE DE TODA confianza, trabajar por día u horas, o lavar en casa, Carlos Calvo 611, pieza 7. v4

SE OFRECE MUCAMA O SIRVIENTA para todo trabajo, menos cocina, joven recomendada, Tucumán 1341. v4

Señora SE OFRECE CON HIJA DE 6 años para cocina o todo trabajo de matrimonio o personas mayores, Belgrano 929, dep. 4.

SERVICIO DOMESTICO OFRECIDO

SE OFRECE mucama española, joven, casa de familia; Cangallo 1439, J. S.

SIRVIENTA SE OFRECE, ENTIENDE algo de cocina; Pozos 714.

SEÑORA viuda se ofrece para trabajar 2 o 3 días por semana; calle Humberto 1028.

SE OFRECE señora DE 45 años, PARA poca familia u hombre solo o con hijos. Bdo. de Irigoyen 955.

SIRVIENTA O MUCAMA PARA CORTA familia, sin pretensiones se ofrece, buenos informes, Constitución 1472. v4

SIRVIENTA ESPAÑOLA de 21 años se ofrece, sabe algo de cocina, Chacabuco 1044, al comedor.

SIRVIENTA SE OFRECE todo trabajo de corta, fam., ent. cocina 40 $, Sgo. del Estero 873.

SIRVIENTA SE OFRECE, ENTIENDE de cocina, con recomendaciones, va al campo; Constitución 2710.

STA. OFRECESE PARA TODO TRABAJO por todo el día o por medio día; Tacuarí 326.

Señora SE OFRECE FORMAL, todo trabajo, con chico de 7 años, Independencia 336; pieza 9.

Señora VASCA JOVEN SE ofrece PARA casa de familia, para 1|2 día de trabajo, B. Mitre 1661. v4

SIRVIENTA bien recomendada, entiende de cocina, se ofrece para sirvienta o mucama, Migueletes 1677, Belgrano.

Señora SE OFRECE PARA todo trabajo de corta familia, entiende de cocina, Pozos 886. v4

SE OFRECE señora bien educada, CON inmejorables informes, para ama de llaves o cuidado de niños, Cangallo 1183.

SE OFRECE señora con un hijo para ciudad o campo, para cualquier trabajo, Corrales 1292.

SIRVIENTA SE ofrece para todo trabajo menos cocina, con recomendaciones, Estados Unidos 263.

SE OFRECE señora seria y trabajadora para 1|2 día o todo el día, Cochabamba No. 771.

SIRVIENTA argentina, sabe cocinar, ofrécese corta familia con retiro, Bustamante 765. v4

SE OFRECE AMA, RECIEN VENIDA, con abundante leche de 3 meses y días, Patagones 1025.

Señorita, SE OFRECE, PARA TODO TRAbajo de matrimonio solo, práctica en cocina; Independencia 650.

SIRVIENTA ASEADA, PRACTICA, CON buenos informes, se ofrece, con chico de 1 año, Olleros 3041.

SE OFRECE señora DE EDAD, DECENte, sola, para todo trabajo liviano, se prefiere señora sola, México 171. v4

SIRVIENTA JOVEN SE ofrece para todo trabajo, sabe muy bien cocina, La Paz 677, dpto. 2, altura Viamonte y R. Peña. v4

SEÑORA VIUDA SE OFRECE PARA cualquier trabajo, sabe cortar y coser; Jujuy 572.

Señora SERIA SE OFRECE para matrimonio solo ó 3 personas mayores, entiende de cocina, Luján 321. v3

SE OFRECE COCINERA PARA MATRImonio solo, italiana, genovesa, tiene referencias; Salguero 1434. v3

Señora COMPETENTE, se ofrece, para el servicio completo de casa de personas respetables, Billinghurst 271, dep. 10. v3

SE OFRECE señorita PARA MUCAMA, con retiro; tratar por la mañana; calle Aráoz 1585. v3

SE OFRECE señora JOVEN PARA CRIAR chico en su casa o en la del niño, primeriza, leche de 3 meses, tratar México 2938, tiene certificado. v3

SE OFRECEN madre e hija con recomendación, para cocina sencilla, la hija mucama, para ciudad o campo, sueldo 45 ó 50 pesos las dos, Paraná 682.

Señora SOLA SE OFRECE PARA DAMA de compañía familia decente, sabe lavar, planchar y coser, por carta A. Pedro, Venezuela 366. v4

SIRVIENTA QUE SABE BIEN DE COCINA y mucama, jóvenes, con recomendaciones, van al campo, se ofrecen; Venezuela 1422.

SIRVIENTA SE OFRECE, PARA CORTA familia y personas mayores, entiende bien de cocina, con buenas recomendaciones, Almagro 1766.

SE OFRECE MATRIMONIO solo, ESPAÑOL, ella cocinera, él para algunos quehaceres y mandados, referencias a satisfacción, calle Rodríguez Peña 762.

SEÑORA VIUDA, 40 años, SE OFRECE, para corta familia, sabe cocinar y lavar, se prefiere personas mayores, es vasco-española; Dirigirse por carta o personalmente, Estados Unidos 1721. Sra. Arastua.

Señora JOVEN SE OFRECE PARA DAMA de compañía, en casa de señora sola o matrimonio serio, sabe coser, cocinar, etc., referencias y garantía, escribir a poste restante M. R. v5

VIUDA EDUCADA OFRECESE com[illegible] gobernanta o análogo casa familia, entiende labores, informes, Independencia 2240, dpto. 17, C. V. v3

EDICTOS JUDICIALES

POR DISPOSICION DEL Sr. JUEZ DE primera instancia en lo Civil de la Capital de la República, doctor Fernando Klappenbach, se hace saber por el término de diez días contados desde la primera publicación del presente, a los acreedores del concurso formado a la sucesión del doctor Tomás E. de Anchorena y sociedad conyugal de dicho finado con doña Clara Cobo de Anchorena, que se ha señalado la audiencia del día doce del entrante mes, a las dos p. m., para que tenga lugar la junta de verificación de créditos, previniéndose a los que dejaren de concurrir que se entenderá se adhieren a las resoluciones que adopten la mayoría de los comparecientes.—Buenos Aires, agosto 23 de 1917.—Carlos F. Ayarragaray, secretario. v7s

POR DISPOSICION DEL señor juez de primera instancia en lo civil de la capital de la República, doctor Fernando Klappenbach, se hace saber por el término de diez días, contados desde la primera publicación del presente, a los acreedores del concurso de doña Clara Cobo de Anchorena, que se ha señalado la audiencia del día catorce del mes entrante, a las dos p. m., para que tenga lugar la junta de verificación de créditos, previniéndose a los que dejaren de concurrir, que se entenderá que se adhieren a las resoluciones que adopten la mayoría de los comparecientes.—Buenos Aires, agosto 23 de 1917.—C. F. Ayarragaray, secretario. v7s

NAVEGACION

COMPAÑIA ARGENTINA DE NAVEGACIÓN (Nicolás Mihanovich) Limitada.
ITINERARIO A REGIR DESDE EL 1o. DE JULIO DE 1917

LINEA BUENOS AIRES-MONTEVIDEO —Salidas todas las noches, alternándose vapor "Ciudad de Montevideo", a las 10 p. m. vapor "Roma" a las 7 p. m.

LINEA SALTO Y ESCALAS.—Salidas jueves y domingos a las 3 p. m.

LINEA A CARMELO Y ESCALAS.—Salidas miércoles y domingos a las 8 a. m.

LINEA DIRECTA A GUALEGUAYCHU.—Salidas miércoles y sábados a las 5 p. m.

LINEA PARANA, ALTO PARANA HASTA POSADAS, PARAGUAY, ALTO PARAGUAY (HASTA CORUMBA)—Salidas miércoles y domingos a las 10 a. m., sábados a las 11 a. m.

Para informes y pasajes dirigirse a la administración, calle Cangallo esquina 25 de Mayo, Buenos Aires. perm.

LICITACIONES

CONSEJO NACIONAL DE EDUCACION.—Licitación.—Llámase a licitación pública para el día 19 del mes de septiembre próximo, para la provisión de 4878 anteojos con destino a los alumnos pobres que lo necesitan, de las escuelas de la Capital, dependientes del Consejo, de acuerdo con las bases y pliego de condiciones que tendrán los interesados a su disposición en la secretaría de la repartición. La apertura de las propuestas que deberán ser presentadas escritas a máquina, por duplicado y de acuerdo en un todo a las leyes de Contabilidad, tendrá lugar el día indicado a las dos de la tarde.—El secretario general. v19s.

COMPAÑIA GENERAL DE FERROCArriles de la provincia de Buenos Aires. Se llama a licitación pública para la provisión de 95 000 toneladas de leña Campana para quemar en las locomotoras, a entregar en el curso de 9 meses, desde octubre próximo. Se aceptarán ofertas por un total de 9.500 toneladas hasta diciembre de 1917 inclusive y no menos de 4 000 toneladas por mes desde enero de 1918. Caución a depositar en efectivo o títulos nacionales al firmar el contrato pesos 0.25 m|n. por tonelada. Precios sobre vagón en cada estación de entrega y cantidades a entregar en cada estación. Datos y pliegos de condiciones en las oficinas del jefe de los Almacenes Generales, calle Puentecito y Luna, todo los días hábiles de 9 a 11 a. m. Contestación bajo sobre cerrado al señor director general, con la mención "Propuesta Leña", para el día 19 de septiembre antes de las 3 p. m., día y hora en que será abierta la licitación en el local de la Dirección General, sita Vélez Sársfield y Suárez. v4sep.

MINISTERIO DE MARINA — DIRECCIÓN General Administrativa (P. Colón y Brasil).—Llámase a presentación de propuestas hasta las 2.30 p. m. del día 25 de septiembre próximo para la provisión de artículos con destino al Depósito de Víveres, para el primer semestre de 1918. Por datos, pliegos de condiciones, etc., ocurrir a la División Compras. v8sep

BANCOS Y COMPAÑIAS ANONIMAS

THE NATIONAL CITY BANK OF NEW York, establecido en 1812.
Capital y sobrante $ 70.000.000 oro amer.
Total de recursos " 707.000.000 " "
Sucursales: Uruguay: Montevideo; Brasil: Río de Janeiro, Sao Paulo, Santos y Bahía; Cuba, Habana y Santiago; Chile: Valparaíso; Italia: Génova y Milán; Rusia: Petrograd.
San Martín 84
En caja de ahorros se abona el 4 o|o.—Se solicitan cuentas.

THE FIRST NATIONAL BANK OF BOSton.—Sucursal Buenos Aires, B. Mitre 501.
Recursos . . . . . $ 400.000.000 c|legal
Capital y reservas . " 57.500.000 "
Cartas de crédito para viajeros. Créditos para facilitar la importación y exportación de mercaderías. Atiende toda clase de operaciones bancarias.

LA PRENSA

Buenos Aires, septiembre 3 de 1917

LA INTERVENCION OFICIAL EN LAS OPERACIONES COMERCIALES

La comisión de agricultura de la Cámara de Senadores que dictaminó en el proyecto de provisión de arpillera, bolsas e hilo sisal para la próxima cosecha, consideraba que la facultad de expropiación contenida en la sanción de la Cámara de Diputados no tendría por efecto suspender las importaciones particulares, y conservó en el proyecto el artículo 4°, "en el concepto de que el Poder Ejecutivo no hará uso de la autorización que por aquel se le confiere, sino en el caso extremo de que los precios corrientes sobrepasen los límites de lo equitativo, de lo prudencial y de lo honesto, en proporción siempre con el valor que se obtenga por los cereales en la próxima cosecha, y teniendo en cuenta los altos precios de la materia prima, de los jornales y de los fletes en creciente y diario ascenso". El ministro, que con este compromiso obtuvo el despacho de la comisión, manifestó al Senado su conformidad, agregando: "el propósito de esta facultad es hacer uso de ella si los precios se exageran, si se producen los monopolios con el propósito visible en favor de unos pocos y en contra del interés de todos". En cuanto al fondo del asunto, el ministro dijo solamente a la Cámara: "La medida que se solicita no implica una amenaza para nadie", definición "ex cáthedra" que fué suficiente para inclinar en este sentido el criterio de la comisión.

Bastarían estos enunciados que comprueban falta de verdaderos fundamentos en la andamiada con la cual se pretende sostener la expropiación, para demostrar lo inconsistente del arbitrio. Pero la tesis tiene comprobaciones directas.

No puede caber duda acerca del efecto pernicioso de las intervenciones oficiales en el comercio, y especialmente de la expropiación, que es la negación absoluta de la libertad de comerciar. En los ejemplos que se conocen, el monopolio concurre siempre con la expropiación, como el objeto que por este medio se realiza. Pensar lo contrario es colocarse en una pendiente que conduce al absurdo de negar los benéficos resultados, que todos palpamos, de la garantía democrática del libre comercio.

El resorte que mueve el comercio es el interés de la ganancia; y si ésta se volviese problemática para el comerciante, si quedase sujeta a aleas, a la de la expropiación en particular, los más se apartarían de un ramo que por sólo tal hecho se monopolizaría; y en lo sucesivo únicamente existirían las importaciones oficiales y las de quienes en cualquier forma pudiesen cobijarse bajo el ala de la autoridad. Es un efecto natural, ineludible en principio, es decir sin concretarlo a caso determinado.

Y lo que así es verdad nada pierde por andar en la protesta de los interesados, ni a causa de no ser alegada por éstos. Y si el ministro hubiera considerado el punto, no tendríamos que señalar la contradicción en que incurrió al calificar de sospechoso el testimonio de los tenedores de arpillera y pretender al mismo tiempo darse la razón con la ausencia de protesta de parte de los tenedores de hilo sisal. Si la protesta y la ausencia de ella se interpretan en el mismo sentido, resultan inútiles.

Las declaraciones y compromisos del ministro con la comisión y la Cámara no comportan, de un lado, más que una obligación moral, de cuyo cumplimiento sólo el Poder Ejecutivo, en su fuero interno, podría ser juez; y tampoco dan garantía alguna al interesado acerca de los términos en que se realizaría la expropiación. El ministro, cuando fué interrogado al respecto, usó de reticencia; dijo que no era el caso de haberse preocupado de la forma en que se realizará la operación, cuando no se trata ahora de requisar, sino de la facultad para hacerlo, y aconsejó se tuviera confianza en las buenas intenciones del administrador público. Las buenas intenciones, que nosotros reconocemos, nada significan, sin embargo, porque con ellas se puede incurrir en los más graves errores, y con mayor razón cuando la materia es completamente extraña a las funciones de dicho administrador y poco adaptable a su organización, como sucede en este caso. Por último, la ley 189, que no permite orientarse en medio de tantas incertidumbres, constituye otra incógnita que sólo su aplicación por los tribunales vendría a despejar.

Se trata, como se ve, de una verdad sencilla y evidente, y sorprende, por lo tanto, que no pudiera romper en el Senado la fórmula hermética del ministro y de la comisión, habiendo el primero aplicado el principio que la informa, al reconocer que "cuanto más se exagera el valor de una mercadería importada, tanto más se estimula su importación, y se hacen nuevas importaciones, que inmediatamente modifican los precios y nivelan los valores."

El objeto principal que el Poder Ejecutivo debiera proponerse, y que la obsesión del precio le hace perder de vista, es satisfacer la necesidad que tiene la agricultura de las materias que emplea para levantar y expedir sus cosechas. El alza de precios que pueda producirse sería para ella un perjuicio muy inferior al de no poder comprar dichos artículos a ningún precio, porque no existan. Y si el caso llega, la expropiación no va a salvar esa crisis; y así como a producirla contribuiría la facultad de expropiar, según lo expresado, la expropiación misma no haría sino agravarla, por las ocultaciones que probablemente sucederían.

Sería inexcusable intentar el remedio de una crisis semejante, expropiando, después de los ejemplos que los propios países beligerantes nos ofrecen, y de las enseñanzas de nuestras actuales dificultades económicas. Allá, en todos los casos análogos, se aplica el principio de la expropiación del sobreprecio, juzgado inadmisible con el sistema de los precios máximos; y cuantas veces éstos se fijaron deficientemente la oferta disminuyó. El Poder Ejecutivo no sabe a ciencia cierta, porque no se ha llegado al caso de averiguarlo, al decir del ministro, lo que costaría la operación que proyecta; pero es seguro que se trata de una suma de millones que obliga a considerar la capacidad financiera del mismo, en relación con su propósito, el cual no puede consistir en expropiar parcialmente, sino en hacerlo con el conjunto de las existencias.

El problema reside en proveer a la agricultura de los medios de levantar las cosechas a precios razonables, con los cuales no tienen relación, económicamente, las condiciones enumeradas por la comisión. Para resolverlo, hay que aumentar la oferta de dichas materias, importándolas durante el tiempo requerido para la cosecha y expedición de los productos, lo que no se hace en un instante, y de otro lado, disminuir la demanda, facilitando al agricultor el depósito de sus productos y otros medios que los usuales para expedirlos.

Si, después, se produjera una carestía que sólo por la intervención oficial fuera remediable, sería entonces oportuno aplicar el sistema de los precios máximos.

Pero todos estos procedimientos de intervención deben ser definidos por el legislador. No es posible que se deje al Ejecutivo en libertad de aplicar a este caso su criterio, ya manifestado, del precio de costo, que no establece la competencia indispensable para la reducción del precio corriente, sino a base de una oferta oficial varias veces mayor que la necesaria, y obligando al comercio a la venta con pérdida, y que, además, es injusto porque favorece a unos y posterga a otros. Tampoco es admisible que la expropiación bajo cualquier forma no encuentre en la ley reglas especiales a las cuales habrá de sujetarse, pues, como lo dijo el ministro, la ley debe consignar los principios. Sólo él habló de un moderno concepto de la ley, que consistiría en legislar por simples autorizaciones.

La ley que hoy pende de la aprobación del Senado va a tener la trascendencia de iniciar una vía, por la que hasta hoy no había rodado el pesado y lento carro de la administración pública. Debe, pues, cuidarse con especial esmero de tomar todas las providencias convenientes para reducir a un mínimo los daños que pueda causar.

CUESTIONES FERROVIARIAS

LA CREACION DE ESTACIONES

Facultades del gobierno nacional

Las gestiones que desde hace varios años realizan ante el gobierno nacional los vecinos de San Carlos Centro, Norte y Sur, provincia de Santa Fe, a fin de que se obligue al ferrocarril Central Argentino a construir una estación en aquel paraje, han dado origen a una cuestión de interpretación legal, sobre las facultades del Poder Ejecutivo para obligar a las empresas particulares a ejecutar determinadas obras.

En 15 de octubre de 1913, el Poder Ejecutivo, contra el dictamen del procurador del tesoro, hizo lugar a la petición de referencia, y dispuso que el ferrocarril Central Argentino construyese en San Carlos Centro la estación reclamada por el vecindario. Dió como fundamento principal de su resolución, que la ley 2873 determina expresamente en su artículo 71, inciso 3.°, que la dirección general de ferrocarriles "propondrá al Poder Ejecutivo la construcción de nuevas líneas férreas, ramales, estaciones y demás dependencias, cuando crea que lo exija el mejor servicio de los ferrocarriles y las necesidades de la industria". El procurador del tesoro había opinado que la disposición invocada se refería únicamente a los ferrocarriles de propiedad de la Nación.

La empresa del Central Argentino pidió reconsideración del decreto, y el Poder Ejecutivo lo derogó en diciembre 16 del mismo año, ateniéndose al dictamen del procurador de la Nación, quien manifestó que aquella autoridad no podía, por sú sola y exclusiva voluntad, alterar las condiciones de la concesión de la línea, "que son, en realidad, las bases del contrato que ella supone".

Los vecinos interesados no desmayaron en sus gestiones, y al cabo de tres años y medio han conseguido un nuevo decreto, por el cual se ordena a la empresa mencionada que construya una estación de carga y pasajeros en San Carlos Centro, a cuyo fin se le fija plazo de treinta días para presentar los planos respectivos.

Este tercer decreto, que lleva fecha 20 de agosto del corriente año y aparece inserto en el "Boletín Oficial" del 24 del mismo mes, tiene, entre otros fundamentos que analizaremos en seguida, uno que llama especialmente la atención. Se refiere a "la seriedad que deben tener los actos del Poder Ejecutivo" y "a la jurisprudencia administrativa que éste ha sentado, de que ellos deben ser firmes y no sujetos a revisión, sino en casos excepcionales en que surja visiblemente un error manifiesto o una necesidad imperiosa de ser modificados". Nos parece que la jurisprudencia administrativa invocada no es muy constante, ni los actos del Poder Ejecutivo muy firmes de diez meses y medio a esta parte.

Reconoce el reciente decreto que "la ley de concesión no determina expresamente obligación alguna para la empresa, de efectuar las instalaciones de este género que el Poder Ejecutivo pueda exigirle, ni lo determina tampoco la ley reglamentaria de concesiones". Cree el Poder Ejecutivo que "ello está implícitamente determinado en toda ley de concesión, pues tratándose de servicios públicos, como son los que presta una empresa de trasportes, ellos deben estar subordinados a las imposiciones que en bien del mismo establezca el poder administrador y mientras éste ejercite sus facultades dentro de las disposiciones generales".

Añade—y el argumento nos parece atendible—que "en ninguna concesión ferroviaria se han determinado, hasta el presente, los puntos donde han de establecerse las estaciones, lo que es natural y lógico, puesto que ellas deben ubicarse en todos aquellos parajes en que los intereses de la población o del ferrocarril lo exijan, y que surgen muchos de ellos posteriormente, como consecuencia del establecimiento de aquél".

No queremos en esta oportunidad entrar a considerar el caso particular de si es justa o no la reclamación del vecindario de San Carlos; posiblemente lo es, y recordamos que nuestro corresponsal en la localidad ha informado repetidas veces sobre las necesidades que llenaría la construcción tantas veces solicitada de una estación del Central Argentino en ese punto.

Lo que nos parece discutible, es la facultad que se arroga el Poder Ejecutivo nacional de ordenar a las empresas la construcción de estaciones cuándo y dónde le parezca conveniente. Opinamos que no admite réplica la opinión del procurador del tesoro, de que el artículo 71, inciso 3.° de la ley general de ferrocarriles se refiere a las líneas de propiedad de la Nación. Esa disposición habla, no solamente de estaciones, sino también de nuevas líneas férreas y ramales. Si se acepta el criterio del primero y tercer decretos, el Poder Ejecutivo podría imponer también a las empresas particulares la construcción de nuevas líneas y ramales, y si éstos hubieran de hacerse en cumplimiento de órdenes semejantes, por parajes improductivos, las compañías concesionarias quedarían enteramente a merced de los gobiernos, su suerte sería completamente incierta y su existencia por demás precaria.

La intervención del Estado en la administración de las empresas ferroviarias es materia muy delicada, que no puede quedar sujeta a un régimen tan inseguro como será siempre el que se base solamente en palabras generales tales como "bien público", "intereses colectivos". Los intereses particulares son igualmente respetables, y no se puede prescindir de ellos sin producir una anarquía más grave que la "anarquía ferroviaria" de que se habla en el decreto citado de 15 de octubre de 1913.

Ni los grandes intereses que dependen de los servicios de trasportes pueden estar a merced de las empresas que los explotan, ni éstas enteramente sometidas a las decisiones de los poderes públicos.

Los conflictos que a cada paso se producen, deben resolverse por las leyes generales o por las particulares de las respectivas concesiones; y en los casos no previstos, como el presente, corresponde procurar arreglos amigables, sin perjuicio de promover ante el Congreso las reformas o ampliaciones que sean necesarias. Es así como se realiza el progreso de la legislación en todas sus ramas, pues las leyes no son el fruto de meras concepciones abstractas, sino la fijación en normas revestidas de la potestad que emerge de la soberanía nacional de los principios cuya sanción exige el continuo desenvolvimiento de las sociedades. Los progresos ferroviarios son tan rápidos que no es de extrañar que resulten insuficientes leyes dictadas hace cuarenta años, cuando la industria del riel estaba en todas partes en sus comienzos.

HOMENAJE A HENRY GEORGE

EL ACTO DE AYER

La Liga Argentina para el Impuesto Unico realizó ayer a las 4 de la tarde, en la plaza del Congreso, un acto público con ocasión del 78 aniversario del natalicio del economista Henry George, cuyas doctrinas sustenta aquella institución.

Con anterioridad y para dar mayor realce al acto, se realizaron conferencias en diversos puntos de la ciudad, terminadas las cuales los concurrentes se dirigieron en corporación hasta la mencionada plaza.

Inició los discursos el señor Gregorio García, quien estudió la vida de George y explicó el proceso de la concepción económica del impuesto único, como así también las consecuencias de la aplicación de este tributo en la República Argentina.

Después usó de la palabra el presidente de la Liga ingeniero Angel Silva (hijo), quien explicó los propósitos y la obra desarrollada por la sociedad que preside. Dió cuenta del rápido desenvolvimiento de la propaganda y la extensión del movimiento en toda la República. A continuación expuso el deseo de que el impuesto único sea una realidad entre nosotros, como resultado de la voluntad popular.

También pronunció un discurso el señor Amable Gutiérrez Díez; se refirió a la causa permanente de las crisis industriales, que no es otra, dijo, que los monopolios y privilegios que crea nuestra legislación.

Terminó la serie de los discursos el señor Alberto J. Grassi, quien fué muy aplaudido por los conceptos vertidos en su discurso.

—

Con motivo de este aniversario, en Realicó (Pampa), se ha editado un número especial de la revista "El Georgista", que dirigen los señores A. Linares y R. Guadix.

LEY ORGANICA DE LA ARMADA

EL NUEVO PROYECTO

Disidencia en la comisión redactora

Al ocuparnos del proyecto de nueva ley orgánica para la armada, hicimos notar que al ser enviado ese trabajo al Ministro de Marina por la comisión redactora, había sido firmado en disidencia por el miembro de la misma, capitán de navío Tomás Zurueta, quien, en planilla aparte, ha explicado su voto contrario en algunos puntos del proyecto.

Se refiere esta disidencia, en primer lugar, a su oposición a que se suprima el estado militar a los oficiales de los cuerpos auxiliares, y a la eliminación del cuerpo de ingenieros de nuestra marina, como lo establece el proyecto. Es esencial para la eficiencia de nuestra marina de guerra, dice el capitán Zurueta, que el personal de todas las especialidades tenga estado militar, a fin de que quede sujeto a las leyes militares, y es justo que disfrute también de todos los derechos y beneficios que las leyes acuerdan a los del cuerpo general.

En cuanto a la eliminación del antedicho cuerpo de ingenieros, explica, que las reparticiones técnicas y talleres deben estar bajo las órdenes directas y exclusivas de los técnicos, que en este caso serían los ingenieros navales, ingenieros especialistas en máquinas, astilleros, electricistas, torpedistas, etc., por lo que este cuerpo debe tener la misma organización, atribuciones, derechos y recompensas, que los demás del cuerpo general. De acuerdo con estas ideas, el capitán Zurueta da la organización que debe tener el cuerpo de ingenieros, y la escala de jerarquía, así como establece el mando militar que tendrán dentro del cuerpo a que pertenecen; establece, además, que ese cuerpo no tendrá embarque ni navegación, debiendo demostrar sus servicios e idoneidad su personal en los arsenales, talleres y oficinas.

Con respecto a los informes personales, que establece el proyecto para los superiores respecto al oficial, el miembro disidente modifica el sentido del artículo 35, diciendo que el superior formulará sus conceptos sobre lo que en justicia pueda apreciar por conocimientos directos sobre el oficial y no por informaciones verbales de sus subordinados.

El artículo 47 de la comisión, respecto al consejo de clasificación, el capitán Zurueta, lo modifica en la siguiente forma: El consejo estudiará minuciosamente los antecedentes de cada oficial para formar juicio de sus condiciones, hecho lo cual lo clasificará en tres grupos: Aptos para el ascenso, aptos para desempeñar el puesto, e ineptos. La nómina de los oficiales clasificados aptos constituye el cuadro de ascenso, que será firmado por los miembros del consejo y presentado al Ministro de Marina.

Al artículo 56 el miembro disidente lo modifica así: Los ascensos se darán por antigüedad y por elección. Los por antigüedad se conferirán por orden de precedencia en el escalafón a los oficiales que figuren en el cuadro de ascensos.

Los ascensos por elección los conferirá el Poder Ejecutivo, tomándolos dentro de los comprendidos en el cuadro de ascensos o cuando por circunstancias especiales, a su juicio, se hayan producido hechos o acciones que lo justifiquen.

En el artículo siguiente al indicarse la proporción del ascenso, establece el capitán Zurueta que los capitanes de corbeta ascenderán un tercio por antigüedad y dos tercios por elección, de manera que por cada ascenso por antigüedad se produzcan dos por elección, en los demás empleos por elección.

En el capítulo de los retiros, modifica el artículo 129, expresando que pasarán al retiro obligatoriamente, los contraalmirantes, a los 58 años en vez de los 57, que establece la comisión; los capitanes de navío, a los 54, en vez de a los 52; los capitanes de fragata, a los 50, en vez de a los 47; los capitanes de corbeta, a los 46, en vez de a los 42.

En los demás grados que no mencionamos, acepta el miembro disidente lo propuesto por la comisión. Para los oficiales de los demás cuerpos de la armada aumenta también el tiempo para el retiro obligatorio.

Suprime el artículo 132, que dice que desde el 1.o de enero de 1928 el Poder Ejecutivo podrá disminuir las edades establecidas para el retiro de los oficiales de los cuerpos auxiliares, por haberse regularizado el escalafón respectivo.

El artículo 135, sobre las condiciones indispensables para el retiro voluntario, lo modifica el capitán Zurueta en la siguiente forma: Pasarán a retiro los que se encuentren en estas condiciones: inciso 1: Los oficiales que tengan más de 20 años en actividad de servicios, en vez "de servicios en la actividad", del proyecto, sin abono de campaña.

Inciso 2: Los oficiales que estando en el cuadro de ascensos no fuesen promovidos al grado inmediato superior, siéndolo otros más modernos, podrán solicitar su pase al retiro con el empleo inmediato superior, siempre que computaran 20 años de servicios en la armada, sin abono de campaña. El inciso 3, acepta el de la comisión.

Inciso 4: Los suboficiales, clases y marineros, cuando tengan, respectivamente, el número de años de servicios que corresponden a la pensión máxima. Los oficiales comprendidos en los incisos 2 y 3, del proyecto, deberán presentar la solicitud respectiva dentro de los 30 días de la fecha en que fué comunicada su clasificación o que se produjo el ascenso; y de 90 días en caso de hallarse fuera del país.

En el artículo 146, que se refiere al haber del retirado la disidencia establece que él será, mientras desempeñe servicios de acuerdo con el inciso 3, del artículo 128, el mismo que corresponde a los oficiales en actividad de su mismo empleo siempre que tratara de computar años de servicios para el aumento de pensión. Si el retirado tuviera adquirida la pensión máxima puede optar por el sueldo que le corresponda al empleo que desempeña o a las ventajas especificadas en el artículo 142.

Suprime el artículo 172, que trata del contralor de las reservas por medio de tarjetas del correo y agrega, finalmente, al artículo 132, que se refiere al retiro obligatorio, lo siguiente: Los oficiales almirantes, cuando hayan trascurrido cinco años desde su último embarco, sin haber mandado fuerza naval, pasarán a retiro. Los capitanes de navío, de fragata, de corbeta, cuando hayan trascurrido cinco años desde su último destino en buque armado, pasarán también a retiro.

EL DÍA DEL ÁRBOL -- CELEBRACIÓN EN TODA LA REPÚBLICA

ACTOS DE AYER—LA CEREMONIA OFICIAL

Bajo los auspicios de la Sociedad Forestal Argentina se realizó ayer en toda la República la fiesta anual del árbol, cuyos altos fines patrióticos están ya consagrados.

La importante fiesta se ha realizado esta vez, no sólo con la concurrencia oficial y las escuelas, sino también con el concurso espontáneo del pueblo, que se reunió en los distintos puntos señalados para la ceremonia de la plantación de árboles.

En el interior de la República ha sido igualmente brillante y popular esta celebración, que puede decirse está ya definitivamente incorporada a las manifestaciones de la cultura nacional, y lo que es más significativo y grato de consignar, a las preferencias de nuestro pueblo.

EL ACTO OFICIAL

La ceremonia oficial de este año se realizó en el parque del Balneario Municipal, en la intersección de la calle Belgrano y el puerto, a las 10 de la mañana.

A la hora indicada formaron alrededor de la tribuna que se había improvisado para los oradores los niños de las escuelas 4 del consejo escolar 10, 4 y 12 del consejo escolar 20, y 1, 3 y 4 del consejo escolar 30. También concurrieron al acto cinco compañías de "boy scouts" y la banda municipal.

En el palco oficial estaban los miembros dirigentes de la Sociedad Forestal Argentina, organizadora de la fiesta, el intendente municipal, diputados, senadores, altos jefes del ejército y representaciones del Patronato de la Infancia y la Sociedad de Beneficencia.

LA TRIBUNA OFICIAL DURANTE EL DISCURSO DEL PRESIDENTE DE LA SOCIEDAD FORESTAL ARGENTINA

Después de ejecutado el Himno Nacional por la banda que dirige el maestro Malvagni, pronunció un conceptuoso discurso el presidente de la Sociedad Forestal, ingeniero Orlando Williams, quien después de referirse a las condiciones naturales de la pampa argentina, de la cual dijo que nunca estuvo cubierta por el árbol, se ocupó de la acción realizada por los conquistadores, que si bien fueron reacios a la plantación de árboles, cultivaron la huerta.

Se refirió después a la acción de Sarmiento, que difundió la siembra del eucalipto; de la desnudez de vegetación de la llanura del litoral, y de la obra de los vientos en los sembrados, para terminar su discurso de la manera siguiente:

Al alcance del habitante de los campos está el árbol, que plantado en hilera ó en macizos, quebraría la violencia de los vientos, cual biombos o valladares, refrescándoles, a la vez, al pasar por su tramazón de hojas y de ramas.

Y esos montes de protección, eterno seguro de proficuas cosechas, extenderían su benéfica influencia a los ganados que pacen expuestos a las funestas ventiscas, que diezman la parición; serían, su abrigo y su refugio, su verde toldo de sombra y de frescura.

Los mismos arbolados mitigarían las sequías, azote principal de nuestras industrias agropecuarias y que redujeron en la cosecha pasada el solo renglón del trigo en más de ciento cincuenta millones de pesos.

Es un hecho comprobado en la pampa que la roturación del suelo y propagación de los cultivos, ha traído un aumento en la nebulosidad y en los rocíos.

Si cada planta de trigo expele a la atmósfera trescientos gramos de agua por cada gramo de materia seca que asimila, se explica cómo los sembrados y alfalfares son generadores de vapor acuoso, que mejora las condiciones de vegetación. Merece señalarse la sensibilidad de nuestro ambiente a dicho fenómeno, que nos lleva a predecir que si a las mieses las sustituyera el árbol, el aforismo de la escuela de Nancy "que los árboles hacen llover" habría tenido en las pampas argentinas la más ruidosa confirmación.

Cada árbol que se plantara, obraría como una poderosa bomba aspirante extrayendo el agua del subsuelo por medio de las raíces, que luego es lanzada a la atmósfera por sus hojas, acción que está robustecida por la presencia de las napas preáticas en la proximidad de la superficie del suelo, que les brinda una fuente de líquido inextinguible.

Plantemos, pues, árboles, para cimentar la evolución definitiva de la pampa, hacia el dulce clima, hacia las lluvias abundantes, hacia los huertos perfumados y floridos, hacia el "confort" y la dicha de la vida campestre.

En representación del Ministro de Agricultura, que no concurrió al acto, por encontrarse indispuesto, pronunció un discurso el señor Felipe Senillosa, quien, entre otras cosas, dijo que la fiesta del árbol se debe a la Sociedad Forestal Argentina y a la iniciativa de unos pocos, bajo el patrocinio de LA PRENSA.

Se refirió también el señor Senillosa a su acción personal en favor del árbol, desarrollada desde su cargo de director general de agricultura y defensa agrícola, y por la dependencia misma, de cuyos principales métodos de cultura vegetal hizo un estudio detenido. Dijo, además, que el ministerio, conjuntamente con el Consejo de Educación, la Asistencia Pública, la Intendencia Municipal y la dirección de las obras sanitarias, con el concurso de algunos propietarios de terrenos baldíos, se propone orientar la niñez hacia la agricultura, a la vez que abaratar los consumos con el cultivo de los yermos.

Después de referirse a la importancia del árbol como símbolo de las religiones y a nuestros "árboles históricos", el señor Senillosa concluyó su discurso con las siguientes palabras:

Procuraos, entonces, niños, la semilla, aun cuando más no sea que la de la fruta que coméis, y si carecéis de medios, pedídnosla, para devolverla multiplicada cuando vuestra planta la produzca; si no disponéis de terreno propio, solicitad sembrarla en ajeno o fiscal; o aunque más no sea, en maceta, o en su defecto, en cualquier envase en desuso; pero sembrad, cuidad y gozad de alguna especie vegetal, floreal o arbórea, que aun podréis vender o regalar. Y no os contentéis con la estimulante celebración anual del "Arbor day", sino que habréis de preocuparos de vuestra plantita todos los días y durante todo el año; y si habéis de venerar a nuestro gran Sarmiento como él se lo merece y os quedara grato en caso de haberlo sospechado, hacedlo en su honor y por su memoria o bautizarla con su nombre.

Y creedme que si no fuera la representación que asumo y el cargo que invisto, con perdón lo digo, hasta os incitaría a una pacífica rebelión pro cultura si padres y maestros no consintieran en conduciros al agro florido, campo tan propicio para vuestros esparcimientos en la primavera que se inicia.

El intendente municipal pronunció breves palabras de aplauso a los organizadores de la fiesta, y se congratuló de que ésta se haya realizado en un paseo eminentemente popular. Dijo, además, que la fiesta del árbol debe ser apoyada con calor, porque ella tiende a contrarrestar la acción condenable de quienes, en su afán de industrializarlo todo, no han respetado ni a nuestros árboles, al revés de lo que ocurre en otros países, donde el árbol que se taladra debe ser y es inmediatamente reemplazado con otro.

Terminados los discursos, los niños de las escuelas cantaron el Himno al árbol, bajo la dirección del maestro Luis Ochoa, después de lo cual, diez niños de cada una de las escuelas presentes plantaron árboles hasta el número de ochocientos, distribuyéndoseles a todos paquetes de semillas de diversas clases, en número de mil.

Poco después se realizó el desfile de las escuelas, con lo que se dió por terminada la simpática ceremonia.

EN EL REGIMIENTO DE GRANADEROS

Una de las conmemoraciones más interesantes, se realizó en el cuartel del regimiento de granaderos a caballo y compañía de obreros topográficos, en Belgrano, a la que asistieron los jefes y oficiales de esas unidades y en representación de la Sociedad Forestal Argentina, el teniente coronel Adrián Ruiz Moreno.

Sobre las barrancas en que está construído dicho cuartel, se reunió la concurrencia, a la cual formaron cuadro las tropas del regimiento de granaderos y el personal de la compañía. Se dió principio a la plantación de árboles, mientras amenizaba la ceremonia la banda de música del cuerpo aludido.

En esa ocasión, el delegado de la Forestal teniente coronel Ruiz Moreno tomó la palabra y explicó el significado de este acto. Dijo que una vez más venía como delegado de la altruista sociedad de referencia, a cumplir con el regimiento glorioso de granaderos un deber de cultura y patriotismo. Puso de relieve el valor del árbol en todos los países y especialmente en el nuestro, y se refirió a los ejemplares que el patriotismo ha hecho simbólicos, tales como el pino de San Lorenzo, que prestó generoso abrigo y descanso merecido al primer jefe del regimiento de granaderos, el general don José de San Martín, después del brillante combate de San Lorenzo, que inmortalizó el nombre de sus heroicos granaderos.

Citó también la Alameda en Mendoza, puesta por el mismo general San Martín, lo que revela en este prócer, dijo, su gran amor al árbol.

Se refirió luego a muchos árboles más que se han hecho igualmente históricos, como ser: el ombú de Pedriel, en Buenos Aires. El cebil de Güemes, en Salta; la tipa de la Independencia, en Salta; el algarrobo del Coronel Prado, en Jujuy; los ombúes de Santos Lugares; el algarrobo del general Paz, en Córdoba; el ñandubay de Pago Largo, en Corrientes; el algarrobo de Pueyrredón, en San Isidro, y con respecto a cada uno de éstos citó el recuerdo que los vincula a nuestra historia.

Al terminar significó el orador que debía mantenerse la tradición del árbol en el ejército, y que la obra que efectuaban en ese momento, plantando árboles, resultaba grande y patriótica, obra de buen ciudadano y soldado.

OTROS ACTOS EN LA CAPITAL

En los diversos lugares de la ciudad, dispuestos para el efecto, por la Forestal Argentina, se realizaron los actos públicos anunciados. En ellos tomaron parte principal los niños de las escuelas primarias, los cuales concurrieron en formación, con sus respectivos maestros, y entonaron el Himno Nacional y el himno al árbol.

A la esquina de las calles Baradero y Rivadavia asistieron los alumnos de las escuelas del consejo escolar 18, una delegación de niños de la escuela normal de maestras número 4, niños de otros colegios particulares de esa parroquia; delegados del colegio Pío IX, San Carlos, padres salesianos, de las compañías de "boy scouts", exploradores de Don Bosco, con su banda lisa; la asociación nacional Vanguardias de la Patria y los Exploradores del Plata; delegaciones del comité argentino Pro Huérfanos Belgas, del Club de Madres, de la Sociedad Rural Argentina, del Museo Social Argentino, representantes del Ministerio de Agricultura y de varios centros de cultura y de instituciones de esa parroquia, y un numeroso público del vecindario.

Después del Himno Nacional cantado por los niños, acompañados por la banda de música de policía, pronunciaron discursos la doctora Isabel Kaminsky y los señores Juan P. Facio y Pariente.

—

En la esquina de Olavarría y Vieytes se reunió numerosa concurrencia de vecinos de esa parroquia, el subcomisario Arturo Vieira, presidente del consejo escolar 20, doctor Humberto Garbini, representantes de once sociedades cooperadoras de educación, de socorros mutuos, centros recreativos, las doce escuelas del distrito con sus respectivas banderas; el asilo Coronel Fraga, con su banda de música; la escuela alemana de Barracas, las compañías 2a. y 3a. de Boy Scouts Argentinos.

El Himno Nacional fué ejecutado por la banda del asilo Coronel Fraga y coreado por los niños de las escuelas.

Pronunciaron discursos los señores Indalecio Cuadrado y Battilana Bolini, este último en nombre de la dirección general de agricultura y defensa agrícola. Trató en modo general de la necesidad del cultivo del árbol, y recordó a propósito la extensión e intensidad de ese cultivo en Norte América, pueblo en que últimamente se ha formado una gran pléyade de botánicos que persiguen el cuidado y el mejoramiento del árbol.

Terminó exhortando a los niños a que despertaran en profundo amor a las plantas.

Hubo después plantación de árboles.

—

En la plaza Matheu hubo asimismo reunión de niños de las escuelas y numeroso público. En nombre de la sociedad cooperadora de la educación Bartolomé Mitre, el señor Agustín Caffarena pronunció un discurso.

La sociedad José Verdi, con su banda de música, el cuerpo de bomberos voluntarios de la Boca y una dotación de "boy-scouts" concurrieron a este lugar.

—

En la esquina de San Salvador y Serrano el acto público resultó igualmente muy lucido. Concurrieron los niños de las escuelas del distrito.

El señor Clemente Onelli, en este acto dirigió la palabra a la concurrencia, haciéndolo en elogio del árbol, cuyo cultivo encareció a todos.

Seguramente, dijo, no es un acto de valor cívico el mío al decir estas cosas ante ustedes, inocentes del talaje de bosques, aunque indirectamente y por la dura necesidad de las circunstancias, contribuímos con nuestro pequeño grano de arena complicándonos así un poco en el gran delito nacional, quemando en nuestros hogares el trozo de quebracho que destila aún savia, roja como la sangre. Como he dicho, así es fatalmente en la raza humana; sabemos lo bueno, pero las circunstancias nos llevan a ejecutar lo malo. Aparentemente pueden, por lo tanto, creerse inútiles estas lamentaciones de Jeremías, estas deprecaciones sobre la futura ruina y derrumbamiento aún lejano de la República, que yo, con los ojos del espíritu, veo pesar inexorable sobre los campos yermos y desiertos. Quizá, seguramente, ninguno de ustedes, ni el de edad más tierna, verá la realización de esta negra profecía; pero si el hacha no se detiene a tiempo y la ley no excogita el muy difícil sistema del repoblamiento del bosque en tierras áridas en la mayor parte del año—la marcha progresiva y lenta del cambio del clima amable y fértil de la República seguirá inexorable su parábola, pues no se violan impunemente las leyes de la naturaleza. Cuando la selva chaqueña y misionera, cuando el bosque de Santiago del Estero, cuando la floresta de Tucumán y de Salta, cuando los manchones de araucarias del Neuquén, y cuando las hayas de la impenetrable montaña austral, tengan tumbadas en el suelo sus copas frondosas, entonces, adiós nieves eternas del Aconquija y del Famatina, adiós arroyuelos, torrentes y ríos que ya desde ahora se están lentamente agostando, adiós azulados ventisqueros, orígenes de cuencas encantadas de lagos andinos, adiós vergeles de la República, adiós mares de espigas doradas y ondulantes a la brisa, adiós los azulados sin fin de los campos de lino; soplará árido y sofocante el implacable zonda del Norte, correrá reseco y frígido como la muerte el desolante pampero del austro, que besó los pedregales escuetos de la cordillera desnuda removió los médanos y cubrió de espesa mortaja de arena la campaña porteña, tan húmeda, tan fértil, tan riente ahora.

Agregó que pensaba que ninguno de los presentes querrá, seguramente, ver cumplida tan horrible pesadilla, sino que, por el contrario, todos deseaban ver en nuestro país un renacimiento del culto al árbol.

Habló después el doctor Ernesto Riveros, el cual empezó tratando del origen de la fiesta del árbol, anglosajón, y actualmente de utilidad práctica entre nosotros, porque los grandes argentinos, arrancando aún de la colonia con el virrey Vértiz, siguiendo con Rivadavia, que fundó el jardín de aclimatación y llegando a Sarmiento, creador de los jardines de Palermo, han tenido por los árboles todo el amor que ellos, como fieles amigos, merecen.

La disertación cobró luego un carácter didáctico, y se ocupó el doctor Riveros, con buen caudal de erudición, de la riqueza de los árboles, de los árboles como elementos de higiene y reguladores del clima de las formas en que embellecen la vida, y, finalmente, del estímulo que es necesario acentuar en favor de las plantaciones.

—

En Asamblea y avenida La Plata, pronunció un discurso el señor H. Puysegur, ante los niños y maestros del consejo número 8. Se cantó luego el Himno Nacional, bajo la dirección del maestro León Fontova.

—

En la esquina de Boedo y Victoria, la concurrencia escuchó primeramente la palabra del señor Ernesto Nelson, designado para el acto por la Sociedad Forestal.

Elogió, todo propósito de cuidado del árbol, y después de señalar la importancia de las selvas en la economía de las naciones y de llamar la atención sobre la devastación de que son objeto nuestros bosques, acerca de lo cual dió algunos datos concretos, referentes, sobre todo, a los estragos que hace el fuego en la región boscosa de la cordillera, entró en consideraciones sobre la inflencia de un ambiente natural como factor educativo, deplorando que el medio en que se educa la población más influyente del país se halle desprovisto de los elementos del paisaje que hacen atrayente y alegre la vida rural. Después dirigiéndose a los niños:

Ya veis, pues, todo lo que nos falta, todo lo que debéis crear. La percepción cada vez más clara de este vacío que el día del árbol trae cada año a vuestro espíritu, hace que dicho día marque la hora melancólica en que, haciendo un alto en nuestra vida despreocupada, efectuamos el arqueo de nuestro reducido patrimonio. Pero esta es también una hora de optimismo porque señala el despertar de nuestra conciencia y la aceptación cada vez más amplia de la responsabilidad que a todos nos toca en la gran tarea de dar al árbol y a todo lo que con él se relaciona el lugar que le corresponde en nuestra vida económica y social.

—

En el local de la Facultad de Agronomía y Veterinaria, se realizó ayer, a las 3 de la tarde, la fiesta organizada por el Centro Estudiantes de dicho establecimiento, en ocasión del "Día del árbol".

El programa preparado, cuyos números fueron muy aplaudidos, estuvo a cargo de socios de dicho centro y de alumnos de la escuela número 2, de Villa Devoto.

Después de realizados unos concursos hípicos con salto de barreras, en los que participaron 15 estudiantes, la banda de policía ejecutó el Himno Nacional; a continuación, pronunció un discurso el estudiante José M. Paz, y dió una conferencia sobre las utilidades del árbol el doctor M. Montanari.

En seguida, dos niños de la escuela de Villa Devoto leyeron composiciones alusivas al acto, y luego se procedió a la plantación, según todas las reglas de la arboricultura, de un roble donado por la empresa Peluffo. El doctor Montanari explicó a los concurrentes la razón de cada una de las fases del trabajo de plantar un árbol. Después se repartieron 500 postales donadas por la Sociedad Forestal, y 800 folletos sobre "el modo de plantar un árbol".

Terminó la fiesta con un partido de football entre estudiantes de dicha Facultad. Los componentes de uno de los bandos se presentaron vestidos de señoritas, lo cual produjo gran efecto cómico entre la concurrencia.

Durante la reunión, la banda de policía ejecutó diversos números de música.

En representación de la Sociedad Forestal, concurrió al acto el secretario general, señor Raúl J. Alvarez.

—

En Arena y Jonte, pronunciaron discursos los señores Marottá y J. Tornquist. En Segurola y Jonte, los señores Juan Baldasarre y J. F. Fernández, quienes pusieron de relieve los beneficios que aportan los árboles en la climatología y los propósitos de la Sociedad Forestal Argentina en el día del árbol. En Freyre y Palpa, el señor Camiolletti. En Zapata y Ollero el doctor Alberto Meyer Arana y el señor José Dowling.

Todos los oradores fueron muy aplaudidos por el público, e igualmente los niños de las escuelas, los cuales merecieron generales elogios por la corrección con que entonaron las diversas canciones.

LA PLATA

Ante numerosa concurrencia se realizó ayer en el Jardín Zoológico la fiesta del árbol, organizada por la Sociedad Ganadera de La Plata y patrocinada por la Forestal Argentina.

Como estaba proyectado, se inauguró el "Parque de los niños", al cual, mediante una disposición especial de canteros, se ha dado la forma del mapa de la República, a fin de que se puedan plantar en cada uno los árboles típicos de cada región. Se colocarán en cada cantero letreros indicadores de la procedencia de las plantas.

PARTE DE LA CONCURRENCIA QUE PRESENCIO LA PLANTACION DE ARBOLES EN EL PARQUE-BALNEARIO

La Sociedad Forestal Argentina designó delegado al doctor Carlos R. Gallardo. Además, enviaron delegaciones la municipalidad y el consejo escolar de La Plata, el centro Estudiantes de Agronomía y Veterinaria y la dirección general de escuelas.

Los niños de las escuelas cantaron el himno al árbol del maestro Serpentini y en seguida plantaron un nogal originario de Salta y los demás árboles especialmente preparados. Con este motivo hicieron uso de la palabra los señores N. Ortiz de Rozas, en representación del consejo escolar de La Plata; doctor Gallardo, por la Sociedad Forestal Argentina, e ingeniero agrónomo Sebastián Godoy, por la Ganadera de La Plata.

Después de estos actos se obsequió a los niños de las escuelas con caramelos y tarjetas postales, en las que se ha impreso un mapa de la República, de acuerdo con las diversas formaciones fitogeográficas.

Los directores y maestros fueron obsequiados con una colección de postales y folletos enviados por la Forestal Argentina y con ramos de flores.

La Sociedad Ganadera de La Plata, organizadora del acto, ha realizado un encomiable esfuerzo, que sería de desear fuera imitado por sus similares, ya que cuanto se haga por la difusión del árbol contribuirá al mayor engrandecimiento del país.

El doctor Gallardo habló en nombre de la Forestal Argentina sobre lo mucho que debemos a los árboles.

Si tanto bien hacen los árboles a la humanidad entera, dijo; si tanto bien debemos esperar de ellos, ¿no es acaso obra de hombres buenos, prudentes, altruistas, patriotas, cuidar los que existen, aumentar su número, vigilar su conservación, favorecer su crecimiento y exigir de gobiernos y particulares que respeten y protegan al árbol, esa obra perfecta del Dios de todo lo creado?

—En Morón, con motivo de la fiesta del árbol, la municipalidad tuvo la peregrina idea de cerrar el camino a Campo de Mayo al terminar la calle San Martín, ocasionando la consiguiente paralización del tráfico de coches y automóviles.

Con esa medida se interrumpió también una prueba de "sidecars", que se efectuaba en esa importante vía de comunicación.

La policía, puesta al servicio de la intendencia, cerró el paso a todo vehículo durante más de dos horas.

(De nuestros corresponsales, por telégrafo)

BUENOS AIRES

Avellaneda, septiembre 2 — A la fiesta del árbol, realizada hoy en la plaza Alsina, concurrieron más de dos mil niños. Se desarrolló un interesante programa, que se inició con el Himno Nacional, cantado por los escolares.

El delegado de la Sociedad Forestal, señor Alfredo López, pronunció un discurso, y en seguida se cantó el himno al árbol.

El trayecto desde la calle Alsina hasta la plaza de ejercicios físicos de la Sociedad Popular de Educación, estaba ocupado por familias y las autoridades edilicias, escolares y policiales.

Se distribuyeron centenares de postales remitidas por la Sociedad Forestal.

San Isidro, septiembre 2 — A pesar de la inminencia de una lluvia, estuvo muy lucida la fiesta del árbol esta tarde, en el local del consejo escolar

Después de un discurso del delegado de la Sociedad Forestal, señor Jenaro Marquestó, dió una interesante conferencia la señora Lola S. de Burguet, sobre el árbol, que mereció entusiastas aplausos de la concurrencia. Números de canto, declamación y música fueron correctamente desempeñados por los escolares.

A las 5.45 de la tarde, cuando iba a iniciarse la plantación, comenzó a llover, circunstancia que obligó a la concurrencia a abandonar el lugar de la fiesta.

Chivilcoy, septiembre 2 — Una sencilla y hermosa fiesta resultó la del árbol.

Se cantó el Himno Nacional y el himno al árbol, por dos mil alumnos de las escuelas normal y elementales, presenciando el acto las autoridades comunales y escolares.

El delegado de la Sociedad Forestal, señor Manuel Iglesias, pronunció un brillante discurso. Le siguió en el uso de la palabra el comisionado escolar señor Erasto Mangudo.

Las plantaciones se hicieron en la avenida Sarmiento, al son de la marcha de San Lorenzo, cantada por la concurrencia.

Olivos (Vicente López), septiembre 2 — Como se preveía, la fiesta del árbol realizada en la plaza, alcanzó un éxito sin precedentes.

Se inició el acto con el Himno Nacional, ejecutado por la banda de música y cantado por los alumnos de las escuelas.

Pronunciaron discursos el delegado de la Sociedad Forestal Argentina, señor Melchor Arana, y el comisionado escolar doctor Juan M. Reyna, quienes fueron muy aplaudidos.

Numerosa concurrencia asistió al acto.

Merlo, septiembre 2—Con gran regocijo se celebró la fiesta del árbol. El comisionado doctor Lagomarsino dispuso la colocación de las plantas que fueron donadas por el comisionado municipal de La Plata, en la calle principal de ésta que es la avenida Ituzaingó, haciéndose lo mismo en la calle Constitución, con las cedidas por el Ministro de Obras Públicas de la intervención.

Las Conchas, septiembre 2—Se realizó la fiesta del árbol de acuerdo con el programa trazado por el delegado de la Sociedad Forestal y el comisionado escolar Sr. Udaondo, Asistieron numeroso público y las escuelas, que se estacionaron en la plaza San Martín donde cantaron los niños el Himno Nacional y el himno al árbol; también se recitaron poesías alusivas a la fiesta. Se plantaron árboles y distribuyeron semillas y tarjetas. Habló en nombre de las escuelas el comisionado escolar señor Udaondo, quien fué muy aplaudido.

Lincoln, septiembre 2—Con la asistencia de la escuela normal y de las provinciales de la ciudad se realizó hoy en el local de la número 15, la fiesta del árbol concurrierno los comisionados municipal y escolar.

Hicieron uso de la palabra el director de la escuela señor Lugones y la señorita Amalia Soria, alumna de la escuela normal.

San Antonio de Areco, septiembre 2—Hoy en la escuela nacional número 134 de Villa Lía, que dirige la señorita Palmira E. Rivas, se efectuó una interesante fiesta con motivo de la plantación de árboles. Hubo varios números de canto y recitación, que pusieron de manifiesto la preparación de los alumnos y que merecieron el aplauso de la numerosa concurrencia. La señorita Rivas fué muy felicitada por el empeño demostrado en dar el mayor realce posible a la fiesta y a dedicación puesta al servicio de la instrucción primaria.

Patagones, septiembre 2 — Después de cinco años de completa indiferencia por los actos públicos, hoy se realizó la fiesta del árbol con mucho lucimiento, bajo la dirección del comisionado escolar, señor Manuel M. Román. Concurrieron más de mil niños de las escuelas, con una banda de música. Asistieron también las autoridades de ésta y de Río Negro, y numeroso y selecto público.

Se inició el acto con los himnos Nacional y al árbol, cantados en la plaza 7 de Marzo. La concurrencia se trasladó en seguida a la plaza Villarino, donde hablaron, el comisionado escolar, señor Román; el delegado de la Sociedad Forestal Argentina, ingeniero Bovet; la señorita Antonia Mosquera y un niño del colegio salesiano.

Luego se hizo la plantación de más de doscientos árboles, y la distribución de gran cantidad de sobres con semillas, mientras las escuelas entonaban el himno al árbol.

Después regresaron los concurrentes, con la banda de música, al palacio municipal, donde fueron obsequiados los niños e invitados especiales, con masitas y bombones. Hablaron en esta ocasión, el señor Allende y los niños Román, Contal y Ronchetti. Dió por clausurado el acto la señorita Celia Villalba, que pronunció un brillante discurso.

La fiesta fué, en resumen, un hermoso exponente de cultura, que ha colmado los anhelos del vecindario y las autoridades.

SANTA FE

Rosario, septiembre 2 — En las escuelas fiscales de esta ciudad se celebró la fiesta del árbol, con actos literarios. Sólo en una escuela se efectuó la plantación de árboles.

La fiesta tuvo verdadero éxito en Alberdi, pues se realizó bajo los auspicios de la comisión de fomento, con una concurrencia de 200 niños, que plantaron árboles en la avenida Puccio

La banda de música del 11 de infantería prestó su concurso.

Santa Fe, septiembre 2 — En el parque Escolar se realizó la fiesta del árbol, con asistencia de las escuelas fiscales, autoridades escolares y mucho público. Hubo discursos y declamaciones oportunas.

Los premios para los niños que hubiesen cuidado mejor el árbol plantado el año anterior, consistentes en dos medallas de oro, fueron adjudicados a Miguel A. Romero y Blanca Fabiolo.

SALTA

Salta, septiembre 2 — Se celebró la fiesta del árbol, con asistencia de las autoridades y escuelas nacionales y provinciales.

Los niños cantaron el himno al árbol.

LA RIOJA

La Rioja, septiembre 2 — Se realizó hoy la fiesta del árbol, bajo los auspicios de la Sociedad Forestal Argentina.

La comisión organizadora preparó el programa, consistente en la plantación de árboles, a las 8.30 a. m., en el bulevar Sarmiento, acto al que asistieron las autoridades de la provincia.

Terminada la plantación, se distribuyeron tarjetas postales y semillas enviadas por la Sociedad Forestal.

El señor Francisco Salas, encargado de la chacra experimental, habló en dicho acto.

A las 3 p. m. se plantaron árboles en el polígono del Tiro Federal.

Chamical, septiembre 2 — La escuela y el pueblo celebraron con entusiasmo la fiesta del árbol.

Después de una interesante fiesta escolar, se plantaron plantas en las dos plazas.

CORDOBA

Villa María, septiembre 2 — Con asistencia de las escuelas fiscales y del colegio Don Bosco se realizó la fiesta del árbol.

Se cantó el himno al árbol y pronunciaron discursos el delegado de la Sociedad Forestal, señor Federico Lane, y los niños Olga Matea y Pablo Demauro.

Asistieron el jefe político señor Leopoldo Ceballos, el intendente señor Bernardo Secco y público.

RIO NEGRO

Conesa, septiembre 2 — Se celebró con gran entusiasmo la fiesta del árbol, apoyada por las autoridades de este territorio.

Allen, septiembre 2 — La escuela local celebró la fiesta del árbol, a la que se asoció el vecindario.

El ingeniero agrónomo Alfredo Parcel, el director de la escuela y la señorita M. Vittune, leyeron discursos alusivos a la fiesta. Fueron muy aplaudidos.

SITUACION MUNDIAL DE LOS CULTIVOS

Informes del Instituto Internacional de Agricultura

El boletín correspondiente a julio último del Instituto Internacional de Agricultura de Roma trae los siguientes datos sobre la situación mundial de los cultivos:

El calor y las lluvias que dominaron durante el mes de junio en todos los países de la Europa occidental y meridional han sido favorables a todos los cultivos y han mejorado las previsiones para la mayoría de las cosechas.

En Francia, Gran Bretaña, Irlanda e Italia se señala un importante mejoramiento en el estado de los "cultivos de otoño", para los cuales la rigidez del invierno había sido muy perjudicial; aunque no puede esperarse una cosecha superior a la mediana, pueden considerarse las previsiones actuales como mucho más favorables de lo que nos lo dejaban suponer las condiciones anteriores de estos mismos cultivos.

Los "cultivos de primavera", cuyas siembras, en general tuvieron que efectuarse más tarde que de costumbre, han vuelto a ganar el tiempo perdido, gracias a las condiciones meteorológicas del mes último, y su estado casi por todas partes es muy satisfactorio. En el Canadá y en los Estados Unidos el estado de los cultivos de otoño es satisfactorio, sobre todo en los Estados Unidos. En ambos países las siembras de primavera tienen muy buen aspecto.

En los países de la Europa septentrional y central, en cambio, el estado de las cosechas en pie no es muy satisfactorio.

En Dinamarca, la situación actual de los cultivos deja prever una cosecha sensiblemente inferior a la normal y preocupa bastante. En Suecia, los cultivos están muy poco desarrollados a causa de la rigidez del invierno, del retraso de la primavera y de la excesiva sequía que reina desde hace mucho tiempo en el país.

En Suiza, en cambio, los cereales de otoño se han desarrollado mucho, a pesar de la sequía y se espera una cosecha mediana. En cuanto a los cereales de primavera, han sufrido más que los de otoño por la sequía. Lo mismo sucede en Rusia, donde se señala un considerable mejoramiento en los cultivos, y ésto se debe sobre todo a la recientes precipitaciones atmosféricas.

De las informaciones enviadas por los gobiernos al Instituto Internacional se desprende que el estado de los cultivos de trigo, al 1.o de julio de 1917, era bueno en España, mediano en Irlanda, Italia, Suiza, Canadá y Estados Unidos; mediocre en Dinamarca, Gran Bretaña y Suecia.

El centeno tiene buen aspecto en España y en Irlanda; su estado es mediano en Italia, Suiza, Canadá y Estados Unidos, y mediocre en Dinamarca y Suecia.

La situación de los cultivos de cebada es buena en España, Escocia e Irlanda; mediana en Inglaterra, Italia, Suiza, Canadá y Estados, y mediocre en Dinamarca y Suecia.

En cuanto a la avena su estado es bueno en España y en los Estados Unidos; mediano en Escocia, Irlanda, Italia, Suiza y Canadá; mediocre en Dinamarca, Inglaterra y Suecia.

El maíz tiene buen aspecto en España, Italia y Suiza, y sólo regular en los Estados Unidos.

Por último, para el arroz, su estado es bueno en España, Italia y Japón, y mediano en los Estados Unidos.

En el Boletín del Instituto del mes de junio se publicaron muchas informaciones sobre las superficies sembradas y sobre las previsiones de producción. Desde entonces el Instituto ha recibido datos nuevos que se publican en el número de julio, y de los cuales reproducimos a continuación las cifras más importantes:

TRIGO	1917	1916
España	38.376	41.[illegible]
E. Unidos (otoño)	109.408	131.111
CEBADA		
España	16.655	18.[illegible]
ALGODON		
India [illegible]	[illegible]	[illegible]

BOLETIN TELEGRAFICO DEL EXTERIOR --- SERVICIO MUNDIAL EXCLUSIVO PARA "LA PRENSA"

LA GRAN CONFLAGRACION EUROPEA

ATAQUES ALEMANES RECHAZADOS EN EL FRENTE FRANCES

LOS GERMANOS CRUZAN EL DVINA, RUSIA, Y GANAN TERRENO EN LA ZONA DE RIGA

BUEN EXITO DE CONTRAATAQUES RUSO-RUMANOS EN RUMANIA

SITUACION RUSA—LOS SOCIALISTAS Y LA PAZ

(VIA COLON—Los originales de estos telegramas son expuestos diariamente al público).

INFORMACIONES OFICIALES DE LA GUERRA

COMUNICADOS FRANCESES

PARIS, septiembre 2—Se ha publicado esta tarde el siguiente comunicado oficial del gobierno francés:

En el frente del Aisne, la actividad de ambas artillerías se mantuvo muy intensa durante la noche.

Una tentativa de golpe de mano contra nuestros puestos de la región de Cerny fracasó.

Al Noroeste de Hurtebise, los alemanes contraatacaron las posiciones que conquistamos en la noche del 31 de agosto. Nuestro fuego certero quebrantó el ataque y el enemigo no pudo llegar a nuestras líneas.

En la margen izquierda del Mosa hubo fuego intermitente de artillería, al Norte de la colina 304.

En las alturas del Mosa contuvimos en dos ocasiones golpes de mano enemigos.

En el resto del frente la noche trascurrió en calma.

Dos aeroplanos alemanes fueron derribados el 19 y 22 de agosto en condiciones particularmente difíciles.

El primer aparato, contra el cual se hizo fuego cuando se hallaba a dos mil metros de altura, fué alcanzado por un cañón automóvil de la 32a. sección y se estrelló entre Boucouville y nuestras primeras líneas.

El segundo, alcanzado a una altura de más de cinco mil metros por una granada explosiva, se estrelló en el suelo a pocos kilómetros de Souilly.

PARIS, septiembre 2—Se publicó esta noche en esta capital el siguiente comunicado oficial:

Con excepción de un activo cañoneo en los frentes de Champaña y Verdun, no hubo novedades de importancia que comunicar.

COMUNICADOS INGLESES

LONDRES, septiembre 2—Se publicó esta tarde en esta capital el siguiente comunicado oficial:

El enemigo ayer por la tarde emprendió un violento ataque con bombas de mano contra nuestras posiciones avanzadas, al Sudoeste de Havrincourt, a las cuales no había podido llegar en su tentativa de la noche precedente.

Después de un vivo combate, nuestras tropas fueron al *principio* obligadas a retirarse, pero más tarde reconquistaron las posiciones perdidas con ligeras bajas.

La artillería enemiga desarrolló durante la noche mucha actividad al Este de Ypres.

LONDRES, septiembre 2—Se publicó esta noche en esta capital el siguiente comunicado oficial:

Rechazamos un golpe de mano del enemigo al Noroeste de Lens y otro al Sudoeste del canal de La Bassée.

Derribamos un aeroplano enemigo.

Perdimos dos de los nuestros.

COMUNICADOS ALEMANES

NUEVA YORK, septiembre 2—Se ha recibido de Berlín el siguiente comunicado oficial alemán:

En el grupo de ejércitos del príncipe Rupprecht, la violenta acción de artillería del centro del frente flamenco continúa de día y de noche con encuentros favorables de avanzadas.

Cerca de San Quintín y del Oise aumentó la actividad de artillería.

A mediodía, al Oeste de Lafere, nuestros exploradores realizaron un golpe de mano y tomaron algunos prisioneros.

En el frente del Kronprinz, cerca de Allemant, al Nordeste de Soissons, un poderoso reconocimiento del enemigo fué rechazado con crecidas y sangrientas bajas. *Tomamos algunos prisioneros.*

En el Chemin des Dames, en la lucha cerca de la granja de Hurtebise, los franceses tomaron una pequeña porción de nuestra línea avanzada.

En Verdún, la actividad de la artillería no aumentó hasta la tarde y disminuyó durante la noche.

El barón Von Richofen derribó el sexagésimo aeroplano.

NUEVA YORK, septiembre 2 — Trasmiten de Berlín el siguiente comunicado oficial alemán:

En el frente del príncipe Leopoldo, a lo largo del Dvina, cerca de Smorgon y cerca de Baranovichi, aumentó la actividad de la artillería.

Al Sudeste de Riga, en Dredericksstadt e Illurkt realizamos empresas con éxito.

Al Oeste de Lutsk, nuestras tropas de asalto realizaron un golpe y tomaron prisioneros y botín.

En el frente del archiduque José, entre el Pruth y el Suchava, hicimos fuego destructor y hubo escaramuzas de avanzadas.

En el frente del mariscal Mackensen, en las montañas al Nordeste de Fochsani, los ruso-romanos intentaron disputarnos la posesión del terreno conquistado y sus contraataques fracasaron, costándoles crecidas bajas.

COMUNICADO RUSO

PETROGRAD, septiembre 2—Se ha publicado el siguiente comunicado oficial del gobierno ruso:

En el frente del Oeste, los alemanes ayer, después de una fuerte preparación de artillería cruzaron el Dvina, en la región de Ixkull, al Sudeste de Riga, y ocuparon a Kuffermammer, y desarrollaron sus éxitos. Los nuestros contraatacaron sin resultados.

Hoy el enemigo asumió la ofensiva en la región de Mitau; la batalla continúa.

En dirección a Kovil, en la región de Velick Kukhary, durante la noche el enemigo emitió varias nubes de gases y luego atacó con pocas fuerzas y fueron rechazadas por nuestras reservas, llegadas luego. Poco tiempo después, volvieron a emitir nubes de gases, sin ataques de infantería.

En dirección a Vladimir Volinsky, después de un bombardeo con granadas químicas, el enemigo atacó en la región de Zalbino Preshem y penetró en nuestras trincheras en el sector al Sur de esa aldea. Un contraataque de los nuestros lo desalojó.

En Rumania, en dirección a Focshani, durante la noche, el enemigo atacó varios sectores al Norte, y al Nordeste de Ireshti y fué rechazado.

Ayer el enemigo, después de un fuerte ataque de artillería atacó con fuerzas considerables nuestras posiciones en la región al Norte de Ireshti, y fué rechazado, sufriendo crecidas bajas y dejando cierto número de prisioneros en nuestras manos.

En la región de Braila, el enemigo, después de una preparación de artillería atacó nuestras posiciones en el sector al Noroeste del río Buzu, y fué rechazado.

En la región de Dvinsk, el volador aspirante Bfinoff, derribó un aeroplano alemán en nuestras líneas. El piloto quedó prisionero.

En la región de Brody, el teniente Ludnovske libró un combate aéreo con un aeroplano enemigo. Ambos cayeron en las líneas adversarias.

OPERACIONES EN FRANCIA

NOTA SEMIOFICIAL

PARIS, septiembre 2 — Los diarios publican la siguiente nota de carácter semioficial:

Los franceses, en una operación muy hábilmente dirigida, alcanzaron un gran éxito en el Chemin-des-Dames, reanudando la iniciativa en la región precisa en que siempre fueron encarnizados los ataques alemanes.

Dos regimientos que partieron al asalto, apoyados por un tercero, alcanzaron inmediatamente todos sus objetivos y se establecieron en las posiciones enemigas, de las cuales no consiguieron desalojarlos los contraataques, que sólo sirvieron para aumentar las bajas de los adversarios.

El batallón de apoyo se dirigió combatiendo al prolongamiento de las unidades instaladas y ensanchó el frente de avance en algunos centenares de metros.

Este avance llevó a los franceses hasta la orilla de la meseta que domina al río Ailette por el Sur.

Ha quedado demostrado una vez más que los franceses, cuyos bríos son admirables, pueden, no solamente hacer frente a todas las tentativas hechas con intención de crear diversiones sino, además anticiparse a ellas mediante vigorosas iniciativas, aún cuando están sus fuerzas ocupadas en otros puntos en el desarrollo de ofensivas de gran amplitud.

Jamás demostró ser más sólida la potencia de las fuerzas francesas.

EN LOS BALKANES

EN MACEDONIA Y ALBANIA

COMUNICADO ITALIANO

ROMA, septiembre 2 — El Comando de las fuerzas italianas en Macedonia, trasmite el siguiente parte oficial:

El viernes pasado, en unión a las demás tropas aliadas, después de un corto cañoneo, realizamos una incursión en la curva del Cerna, donde hicimos prisioneros unos diez soldados alemanes.

COMUNICADO ALEMAN

NUEVA YORK, septiembre 2—Un comunicado oficial alemán recibido de Berlín dice lo siguiente:

En Macedonia, cerca de Monastir, los franceses realizaron un fuerte ataque.

En el camino de Prilep, las tropas enemigas que penetraron en nuestras líneas fueron aniquiladas o hechas prisioneras.

En todas partes los búlgaros rechazaron los ataques.

Nuevos ataques serbios en Dobropolje fueron rechazados.

COMUNICADO FRANCES

PARIS, septiembre 2—Se publicó hoy en esta capital el siguiente comunicado oficial:

Entre el Vardar y el lago Doiran los británicos emprendieron varios ataques por sorpresa, tomando algunos prisioneros.

Al Este de Dobrojpole continúa la lucha con resultados variables.

En los alrededores de las posiciones que conquistaron los serbios en 30 de agosto, al Nordeste de Monastir y en la curva del Cerna hubo violentos cañoneos.

TURQUIA EN LA GUERRA

EN EL CAUCASO

PETROGRAD, septiembre 2—Se ha publicado el siguiente comunicado oficial:

"En el Cáucaso hubo operaciones de reconocimiento."

LA REVOLUCION EN RUSIA

COMPLOT DESCUBIERTO

LONDRES, septiembre 2—Anuncian de Petrograd que fué descubierto un complot antirrevolucionario, justamente en el momento en que estaba reunida la conferencia de Moscú.

Los jefes de esa conspiración serían algunos políticos conocidos y varios oficiales del ejército.

Las investigaciones y registros domiciliarios efectuados permiten establecer una prueba evidente del complot.

LONDRES, septiembre 2—Anuncian de Petrograd que según los informes presentados anoche al gabinete, el complot descubierto tenía por objetivo un golpe de estado mediante el arresto de todos los miembros del gobierno provisional.

El primer ministro Kerensky dirigió personalmente las investigaciones preliminares sobre esta conjuración.

RUMOR DESAUTORIZADO

LONDRES, septiembre 2—Anuncian de Petrograd que el ministro de hacienda y vicepresidente del consejo, señor Nekrasoff, en un comunicado dirigido a la prensa, desautoriza los rumores de que el gobierno tenga el propósito de reemplazar al generalísimo Korniloff.

Dice que el gobierno está perfectamente de acuerdo con el generalísimo.

FRANCIA

EL ENVIADO DE "LA PRENSA" EN EL FRENTE

PARIS, septiembre 2 — El corresponsal especial de LA PRENSA en el frente occidental, señor Alejandro Sux, actualmente recorriendo el frente británico, telegrafía:

"Hoy realizamos una excursión por las ruinas de toda esta zona, desde Messines a San Quintín, pasando por Bethune, Arras, Bapaume, Peronne y Albert.

"Recorrí centenares de kilómetros sobre caminos construídos recientemente.

"El espectáculo de los campos vecinos y árboles que bordean los caminos, es impresionante. La obra de destrucción por el terrible cañoneo y la metralla, dejó en esqueleto todos esos árboles, y todas las aldeas, de las cuales no quedan sino hacinamientos de escombros; todas las ciudades son montones de ruinas; de Arras nada queda, sino un silencio lúgubre que imponen.

"Los soldados ingleses recorren las calles, abriéndose paso entre los escombros; de cuando en cuando se sienten melodías de piano de algunas de las casas demolidas, donde los soldados han instalado sus clubs.

"Otro contraste desolador es ver los avisos de los cinematógrafos en grandes carteles multicolores sobre las ruinas. Esos cinematógrafos han sido instalados para divertir a los soldados.

"Bapaume presenta un aspecto idéntico al de Arras. El monumento Faidherbe fué despojado de su estatua de bronce que lo representaba.

"En Peronne la estatua de Catherine de Poix fué despojada de las placas del zócalo. Sólo una casa quedó intacta, y está cerrada con una herradura clavada sobre los batientes de su puerta de calle. Los supersticiosos hacen circular muchos rumores sobre esa casa.

"Los vastos cementerios militares en toda la región dicen con muda elocuencia lo que han costado las últimas batallas.

"Hundidos en el lodo vi cuatro tanques destruídos; me parecieron enormes cocodrilos."

LOS SOCIALISTAS Y LA PAZ

PARIS, septiembre 2—El diario "L'Humanité" publica un documento que fué discutido en Londres por la comisión encargada de examinar la resolución de la política general internacional y que está firmado por socialistas belgas, ingleses, franceses, griegos e italianos. Estos últimos hubieran deseado verlo adoptado por la conferencia interaliada.

Los firmantes, después de una experiencia de tres años de guerra, afirman que la victoria del imperialismo alemán, causa principal del conflicto actual, equivaldría a la derrota y al aplastamiento de la democracia y de la libertad del mundo.

El documento muestra a la revolución rusa que supo derribar al imperialismo en plena guerra y que no solamente supo subsistir contra el militarismo de los imperios centrales, sino que hasta luchó contra las repetidas agresiones de los zares de Berlín y Viena, y a la gran democracia norteamericana, arrastrada a la lucha para imponer el reconocimiento del derecho a la voluntad de dominación brutal de los imperios centrales, y proclamá que los aliados deben, para abatir a las potencias malas, proseguir con vigor el esfuerzo militar para señalar claramente los fines de la guerra y las condiciones de paz fundadas en el derecho.

Para la paz los socialistas encuentran una posibilidad de garantía en la aplicación de los principios afirmados por la revolución rusa. Pero la fórmula rusa—añade el documento—debe ser aclarada y completada, pues la paz sin indemnizaciones no puede excluir la justa reparación de los daños causados, ni la paz sin anexiones no puede oponerse a la revolución de los territorios conquistados por la fuerza.

Los socialistas quieren que Bélgica encuentre una plena y completa reparación, que Serbia y Rumania sean restablecidas en su independencia y vida económica y que Polonia sea independiente y completamente restaurada. Quieren que en toda Europa, desde Alsacia y Lorena hasta los Balkanes, las poblaciones anexadas y las tierras irredentas vuelvan a las unidades nacionales de las que fueron arrancadas y a las cuales aspiran a pertenecer.

Los socialistas firmantes afirman en ese documento su profunda convicción de que una paz justa y duradera es imposible mientras los pueblos no gocen de instituciones democráticas, agregando que los pueblos de Alemania y Austria-Hungría no pueden contar con la voluntad de paz de los pueblos aliados si no sustituyen a los gobiernos responsables de la guerra por un régimen democrático provocando la derrota del militarismo de sus procedimientos.

EN MARRUECOS

PARIS, septiembre 2 — Anuncian de Rabat que El-Mokri fué nombrado gran visir en reemplazo de El-Guebbas.

EL CHOCOLATE SUIZO

PARIS, septiembre 2—Los delegados suizos y los representantes de la "Entente" firmaron un convenio restringiendo la importación de chocolate suizo destinado al enemigo.

LOS BIENES PRIVADOS EN PAISES ENEMIGOS

PARIS, septiembre 2—"Le Journal Officiel" publica un decreto que obliga a los ciudadanos a que declaren dentro de tres meses los bienes que posean en los países enemigos y en los territorios invadidos.

UNA DECLARACION DE PERSHING

PARIS, septiembre 2 — El general Pershing, comandante de las fuerzas norteamericanas en Francia, entrevistado, declaró que el pueblo norteamericano debe tener paciencia y no esperar que las tropas de la Unión sean lanzadas inmediatamente a las trincheras, lo que haría el juego de los alemanes.

Dijo que los norteamericanos ocuparán su puesto al lado de los aliados cuando se encuentren perfectamente preparados y que los alemanes sentirán en 1918 todo el peso del poder ofensivo de los Estados Unidos.

EL ASUNTO DE ALMEREYDA

PARIS, septiembre 2 — El juez Drioux, que entiende en el proceso relativo a la muerte de Almereyda, director del "Bonnet Rouge", interrogó a los guardianes de la prisión en que ocurrió el fallecimiento del citado periodista.

Al salir de la prisión, el abogado de la viuda Almereyda, solicitó del juez que ordenara el examen de los cordones de los zapatos del extinto por un perito.

La instrucción del sumario se considera virtualmente clausurada.

M. Ieigla secretario de Almereyda es acusado de espionaje y de inteligencia con el enemigo.

EN EL ELISEO

PARIS, septiembre 2 — Celebróse hoy consejo de gabinete, que presidió M. Ribot, quien comunicó a sus colegas la carta-renuncia del ministro del Interior, M. Malvy, y recordó los servicios prestados por este último a la defensa nacional en los tres años de guerra, en el desempeño de su cartera.

Se cree que en breve se producirán cambios radicales en la composición del gabinete.

LA FERIA DE BURDEOS

PARIS, septiembre 2 — Telegrafían de Burdeos que M. Maginot, en nombre del gobierno presidió la inauguración de la feria de muestras celebrada en aquella ciudad.

Pronunció un discurso, en el cual demostró que Francia encontraría en lo sucesivo los elementos para reconstruir su prosperidad económica, en su dominio colonial.

Elogió a los indígenas de las colonias francesas que combaten al lado de los franceses, y terminó pidiendo a los comerciantes su colaboración en la política colonial del gobierno, para que pueda ésta orientarla hacia las realizaciones.

EN LAS REGIONES INVADIDAS

PARIS, septiembre 2 — Los ministros y subsecretarios M. Thomas, Vincent, Loucheur y Breton visitan en viaje de inspección las regiones devastadas por el enemigo, y estudian el problema de su reconstrucción.

POR LOS MUERTOS EN LA GUERRA

PARIS, septiembre 2 — El arzobispo de París, cardenal Amette, presidió en la iglesia de la Madeleine un servicio religioso por los que cayeron por la patria, en la guerra de 1870 y en la actual.

Asistió numerosa concurrencia. Se hallaban representados oficialmente el presidente de la República, los ministros de Guerra y Marina, el gobernador militar de París y los miembros del cuerpo diplomático.

EL DOCTOR VAILLANT

PARIS, septiembre 2 — Se anuncia que M. Vaillant, jefe de los servicios radiológicos sufrió en el hospital Lariboisiere la amputación del brazo izquierdo, que hacía necesaria la gangrena, provocada por el manejo de los rayos X.

Declaró que, a pesar de esta amputación continuaría prestando sus servicios profesionales.

AUSTRIA-HUNGRIA

EL GABINETE AUSTRIACO

LONDRES, septiembre 2—Anuncian de Amsterdam que, según informaciones recibidas de Viena, el nuevo gabinete austríaco prestó juramento hoy.

EL EMPERADOR Y VON KUHLMANN

LONDRES, septiembre 2—Anuncian de Amsterdam que, según despachos recibidos de Viena, el emperador Carlos recibió en audiencia al ministro de Relaciones Exteriores de Alemania, von Kuhlmann.

GRAVES DESORDENES

NUEVA YORK, septiembre 2—El "New York Sun" publica un despacho de Londres, en el que se anuncia que, según informaciones recibidas por intermedio de los neutrales, en el Sur de Austria y oriente de Hungría estallaron serias revueltas y que la situación en Bohemia, Transylvania e igualmente en Serbia, es muy grave a causa de las malas cosechas. Los disturbios en Bohemia obedecen a causas políticas.

Se agrega que sólo últimamente estas informaciones pudieron salir de Viena.

Dice la información que muchos trenes llenos de soldados salieron para las regiones de Hungría donde aumentan los desórdenes.

PORTUGAL

EL PERSONAL DE CORREOS Y TELEGRAFOS

LISBOA, septiembre 2 — Por decreto de fecha 1.o del presente se considera movilizado y formando parte del ejército en campaña a todo el personal de correos y telégrafos, el cual funcionará en adelante bajo las órdenes del ministerio de la guerra.

LISBOA, septiembre 2—Un decreto del gobierno ordena que todo el personal de correos, telégrafos y teléfonos continúe en las estaciones postales donde fueron destinados antes de la movilización y que permanezca en ellas.

Todos los que se ausenten de sus ocupaciones por más de cuarenta y ocho horas, serán considerados desertores.

LISBOA, septiembre 2—El personal de correos, telégrafos y teléfonos reanudó sus labores restableciéndose completamente la normalidad.

ESTADOS UNIDOS EN LA GUERRA

LA EXPORTACION DE TRIGO Y FORRAJE

WASHINGTON, septiembre 2—La comisión de exportaciones acaba de publicar un decreto que prohibe se hagan a la mar los cien vapores holandeses cargados con trigo y forraje que se encuentran en puertos norteamericanos, a no ser que descarguen esos productos.

SUD AMERICA

ALEMANIA Y LA ARGENTINA

PARIS, septiembre 2—Un estudio de la Oficina de Informaciones Diplomáticas a propósito de la nota alemana sobre el hundimiento del vapor argentino "Toro", considera que si la promesa de Alemania ha sido hecha con buena fe, implica la condenación de la guerra submarina.

El estudio demuestra con el ejemplo de los Estados Unidos, que las promesas alemanas constituyeron siempre procedimientos dilatorios, y agrega que a pesar del poco valor que tienen las promesas para la Argentina, ésta no dejará indiferentes a los demás neutrales, quienes tienen el derecho de reclamar igual tratamiento, invocando el principio de la igualdad de los Estados, principio a menudo defendido por la América latina.

De este incidente, añade el estudio, se saca la prueba de que es mejor resistir a Alemania que someterse a ella. Resistiendo, la Argentina obtuvo una promesa que si no es seguida de ciertos miramientos le proporciona una sólida base para las reclamaciones. El citado estudio considera también que el compromiso alemán constituye una condenación del principio de procedimientos de Alemania muy preciosa para los demás neutrales. La concesión hecha por Alemania—agrega el estudio—es una señal de debilidad y un indicio de la falta de fe en la eficacia de la guerra submarina, la que es incapaz de obtener la derrota de la "Entente".

El estudio termina con las siguientes palabras: El movimiento es favorable para que los neutrales obren enérgicamente.

GUERRA DE ITALIA CONTRA LOS IMPERIOS CENTRALES

LOS ITALIANOS GANAN TERRENO EN LAS ZONAS DEL CARSO Y DEL STELVIO

CRONICAS DE CORRESPONSALES SOBRE LA OFENSIVA

INFORMES OFICIALES

ROMA, septiembre 2—El parte oficial del comando supremo, correspondiente al día de la fecha anuncia:

En el frente juliano, durante el día de ayer, hubo lucha de artillería.

Los nuestros rechazaron todos los contraataques emprendidos por el enemigo en el borde meridional de la meseta de Bainsizza, en las pendientes al Norte del San Gabriele y al Nordeste de Tivoli, al Este de Gorizia.

Nuestras artillerías aéreas bombardearon eficazmente las líneas de retaguardia y las posiciones enemigas detrás del San Gabriele.

La artillería enemiga de pequeño calibre batió con frecuencia una de nuestras secciones de la sanidad militar, situadas en Gabrije, al Este del Monte San Michele, causando algunas pérdidas.

En la quebrada de Brestovizza, en el Carso, ensanchamos las posiciones conquistadas durante los días 30 y 31 de agosto pasado. Hicimos prisioneros y nos apoderamos de un enorme botín de guerra. Se contaron, hasta hoy, 1.400 fusiles, 9 ametralladoras, 6 lanzabombas, grandes cantidades de municiones y otro material bélico.

En un combate aéreo que se verificó sobre Belluno, los nuestros lograron derribar una unidad enemiga.

En el alto valle de Zobru (región del Stelvio), los audaces destacamentos de alpinos, mediante una brillante acción desarrollada a una altura de más de 3.500 metros, reconquistaron la posición avanzada que habían evacuado el día 27 de agosto, tomando prisionero el destacamento adversario que la ocupaba.

CRONICAS DE CORRESPONSALES

ROMA, septiembre 2—El periodista Monicelli escribe al "Secolo XIX" que no obstante la tenaz y encarnizada resistencia del enemigo, las tropas italianas consiguieron llegar a las pendientes del San Gabriele, donde destruyeron las poderosas obras construídas por los austríacos, y desde donde les era permitido realizar, de vez en cuando, fuertes bombardeos sobre la cuenca de Gorizia.

A continuación dice Monicelli que la conquista de las posiciones sujetas a la acción ofensiva del San Gabriele, es decir la cuenca de Gargaro, las quebradas de Brito, Revinca y otras localidades, no dependerá de uno o más asaltos, sino que se conseguirá mediante una lenta y formidable presión contra las defensas del enemigo.

Toda la cuenca de Gorizia, en su región ondulatoria, es una verdadera colmena de cañones y ametralladoras, emplazados en reductos y pozos blindados.

Los bosques de la región son otras tantas fortalezas que disponen de un sistema ofensivo de primer orden.

El avance en esas regiones debe ser forzosamente lento y difícil. Hay que conquistar el terreno palmo a palmo teniendo en cuenta, lo abrupto del terreno y lo peligroso del mismo.

Durante el bombardeo emprendido por las baterías italianas, los austríacos pudieron reparar en parte el daño causado.

Dice Monicelli que si las tropas italianas avanzaran en esas regiones con el mismo empuje demostrado en las demás acciones, sufrirían una mortandad espantosa.

Cree el corresponsal del "Secolo XIX" que San Gabriele no tardará en ser conquistado por los italianos.

La batalla continúa con la misma violencia. Pronto los italianos estarán en condición de realizar otro gran salto.

Las operaciones que no tardarán en producirse serán dignas de las anteriores.

Termina su correspondencia diciendo que las tropas italianas adquirieron, en el Isonzo y en el Carso, una agilidad y flexibilidad de movimiento que despierta la admiración de las misiones militares extranjeras que siguen las operaciones de guerra.

La puerta de Trieste se ensancha cada día más; ya no es la línea ideal de la esperanza, sino el camino que conduce rápidamente a la meta.

TOSCANINI CONDECORADO

ROMA, septiembre 2—En las crónicas enviadas desde el frente, los corresponsales relatan un singular episodio de guerra en el que fué protagonista el maestro Arturo Toscanini.

Se encontraba éste en la zona de guerra cuando se produjo la ofensiva y autorizado por el comando supremo, quiso seguirla en todas sus fases.

Llegó, junto casi con los primeros contingentes, a la cumbre del Monte Santo, donde ya se habían reunido las bandas de música de varios regimientos.

El maestro Toscanini dominado por el entusiasmo, trepó sobre las ruinas del convento, desde donde mientras se cruzaban los proyectiles de artillería, dirigió, con toda serenidad, la interpretación de los himnos patrióticos.

Añaden los corresponsales que Toscanini conservó, durante todo el tiempo, una actitud tranquila. Parecía que se encontraba dirigiendo un concierto en cualquier salón o teatro.

Por este hecho que revela su serenidad y desprecio del peligro, y por haber cooperado a mantener y excitar aún más el entusiasmo de los soldados, el maestro Arturo Toscanini fué condecorado con la medalla de plata.

EN ALBANIA

ROMA, septiembre 2—El comandante de las tropas que ocupan la zona de Albania, en un informe oficial transmitido al gobierno, detalla la obra realizada en los meses transcurridos desde la llegada de las fuerzas italianas y la eficaz propaganda agrícola desarrollada entre las poblaciones de las diferentes comarcas.

Dice el comando en su informe que el programa cultural dió un resultado muy satisfactorio. Los cultivos proporcionaron la cantidad de cereales y forrajes necesarios para abastecer las tropas y caballada del cuerpo de ocupación.

Se agrega en el informe que Albania producirá, en el próximo año, abundantes cosechas de papas, siendo más intenso el cultivo de productos agrícolas y forrajes, en los distritos de Valona y Argirocastro.

Se ha aumentado la plantación de olivos, y se confía obtener una regular cantidad de aceite que podrá ser exportada en la península.

Se han descubierto nuevos e importantes yacimientos de carbón. En las regiones limítrofes a los bosques se construyeron hornos especiales para la producción de carbón de leña.

De estos dos últimos productos, podrá hacerse, más tarde, una larga exportación en el reino.

Los indígenas siguiendo los consejos técnicos del personal designado por el Comando militar, atienden a la producción porcina, que les proporciona fuertes ganancias por la continua exportación de los diferentes productos.

En el mes de julio pasado se realizó en el distrito de Valona la primera cosecha mecánica.

Termina el informe afirmando que dentro de poco tiempo Albania no sólo llegará a producir lo necesario para el consumo interno, sino que se encontrará en condiciones de poder exportar grandes cantidades de productos agrícolas y ganaderos.

BAJAS ITALIANAS

ROMA, septiembre 2—Se publica en los diarios la siguiente lista parcial de bajas:

Mayor de infantería, noble Giovanni Ferrari Ardicini, de Gonzano.

Capitanes: Quinto Fasciotti, hijo del general del mismo nombre, condecorado con dos medallas al valor, y con la cruz de guerra de Francia; conde Giuseppe Souglas Scotti, de Placencia; Roberto Cenci Bolognetti, príncipe de Vicovara, de Roma.

Tenientes. Giulio Rossi, de Reggio Emilia; Giovanni Pellegrini, de Arezzo; Enrico Angelini, de Florencia, abogado Vincenzo Lanei, Eriberto Mayer; Fabio Nordio, de Milán, Ricardo Mariscotti; conde Federico Calleri di Sada, de Génova.

DIVERSAS

ROMA, septiembre 2—En estos últimos días mientras el soldado de infantería Angel Forte, en uso de licencia, regresaba a su país, se le acercó, en el vagón donde viajaba, un individuo que le vendió por la suma de tres liras un específico.

El soldado Forte, más tarde, regaló el específico a un amigo suyo, que a los pocos días se enfermó de parálisis. Los médicos que analizaron el específico, comprobaron que contenía bacilus más terribles que los del tétano.

Se pudo así mismo comprobar que otros específicos que circulan en la zona de guerra y estaciones limítrofes, son preparados con el único propósito de propagar enfermedades epidémicas entre los soldados.

El soldado Angel Forte compareció ante el Tribunal militar, que lo condenó, como cómplice involuntario, a sufrir la pena de cinco años de reclusión militar.

LA MANTECA ARGENTINA EN INGLATERRA

Fijación de un precio máximo

LONDRES, septiembre 2—El ministerio de Abastecimientos fijó para la manteca argentina puesta en un puerto inglés el precio máximo de 205 chelines las 112 libras.

LA COMPAÑIA ARGENTINA DE HIERRO

LONDRES, septiembre 2—Un diario de esta capital, al comentar la situación de la compañía argentina de hierro, dice que ella mejora constantemente, aunque con lentitud, desde que fué reducido el capital de la misma, medida que contribuyó a mejorar su posición financiera.

Hace notar que, debido a la guerra, la compañía trabaja bajo condiciones muy desfavorables, pues puede comprar hierro y acero sólo en los Estados Unidos, donde el precio de esos productos experimentó una fuerte alza. La compañía contrarresta los efectos de ese factor desfavorable imprimiendo nuevos rumbos a su actividad.

ESPAÑA

ECOS DE UN CONSEJO

Asuntos tratados

MADRID, septiembre 2 — Los diarios publican la nota oficiosa dada ayer por el jefe del gabinete, con respecto al consejo de ministros celebrado, en la que se detallan los asuntos tratados.

El señor Dato, en ese acto, dió cuenta de una comunicación que le fué entregada por el presidente del Congreso, señor Villanueva, con respecto al proceso instruído contra el diputado señor Domingo.

A este respecto se declara que la contestación será dada el lunes al señor Villanueva.

Seguidamente, el ministro de Fomento, vizconde de Eza, detalló las gestiones realizadas ante las compañías de navegación, para obtener una rápida exportación de los frutos del país y la importación de la cantidad de carbón necesaria para cubrir las demandas del consumo.

A continuación fué aprobado un proyecto del ministro de Marina, por el cual se crea la volación naval, la que estará íntimamente unida a la militar.

También se resolvió autorizar al ministro de Fomento para que levante la prohibición de emigrar, que había sido resuelta temporariamente, a causa de las circunstancias.

LA SITUACION

Noticias de Bilbao, León y Barcelona

MADRID, septiembre 2—Anuncian de Bilbao que han vuelto a funcionar los altos hornos, después de cuarenta días de paralización.

Los obreros cabecillas del último movimiento no han sido readmitidos en el trabajo.

Los trabajadores en huelga todavía no alcanzan a 700.

El concejal republicano, señor Otazu, fué detenido y sometido a proceso, bajo la acusación de haber participado en los últimos sucesos.

MADRID, septiembre 2—Anuncian de León, que han sido arrestados el director y los redactores del diario socialista local y el secretario del sindicato de obreros.

MADRID, septiembre 2—Anuncian de Huelva, que ha sido detenido el secretario del sindicato de obreros de las minas de Riotinto.

MADRID, septiembre 2—Comunicaciones recibidas de Barcelona, anuncian que el día 27 de agosto último, fué arrestado el doctor Solé y Plá, presidente de la Unión Catalana, de acuerdo con una orden del consejo de guerra.

Después de instruído el correspondiente sumario, el doctor Solé y Plá fué hoy puesto en libertad.

EL PROBLEMA DEL CARBON

SU GRAVEDAD EN BARCELONA

MADRID septiembre 2—Comunican de Barcelona, que las autoridades se hallan muy preocupadas con la escasez de carbón que se nota en aquella ciudad.

Por tal causa, se realizan estudios a fin de resolver este importante problema a la brevedad posible.

MADRID, septiembre 2 — Nuevas noticias recibidas de Barcelona, dan cuenta de que en aquella ciudad aumentan los temores respecto al grave conflicto que plantea la falta de carbón.

La sociedad La Catalana, ha anunciado que facilitará combustible a la compañía de gas, en cantidad suficiente para que satisfaga el consumo público.

LA CARESTIA DE LAS SUBSISTENCIAS EN LAS PALMAS

MADRID, septiembre 2 — Anuncian de Las Palmas que el problema de la carestía de los consumos, cada día se hace más grave. Los precios de los alimentos de primera necesidad han marcado alzas insoportables en estos últimos días, haciendo imposible la vida de las clases pobres, circunstancias que ha producido gran alarma en la opinión.

Las exportaciones clandestinas que se efectúan para Dakar y otros puertos son causas muy importantes de la reagravación de este conflicto.

Las autoridades han resuelto tomar medidas de diversas clases, a fin de facilitar la vida de los obreros, entre quienes reina también el paro forzoso.

Descubrimiento de una mina de cobre

MADRID, septiembre 2 — Anuncian de Huelva que en la orilla Sur de Riotinto se ha descubierto una veta riquísima de cobre.

Los diarios publican amplios detalles de este descubrimiento, cuya importancia, en los actuales momentos, es enorme.

La exportación de vinos

MADRID, septiembre 2 — Una comisión de viticultores visitó hoy al presidente del consejo, señor Dato, para suplicarle que el gobierno suspenda el decreto que prohibe la exportación vinícola a Francia.

A este respecto, los recurrentes hicieron al jefe del gabinete una extensa exposición, para fundamentar la solicitud.

Choque entre locomotoras

MADRID, septiembre 2 — Hoy, a mediodía, se produjo en la estación del Norte una colisión entre dos locomotoras que realizaban maniobras.

Los maquinistas y los fogoneros resultaron gravemente heridos.

Las importaciones de julio

MADRID, septiembre 2—La dirección de aduanas dió hoy a la publicidad una estadística relacionada con las importaciones de cereales, correspondientes al mes de julio.

Durante este mes, según estos informes, se recibieron cinco cargamentos de trigo de la Argentina, con 1.251.411 kilogramos, y cinco de maíz de la misma procedencia, con 5.172.265 kilogramos.

En el mes de julio no hubo importaciones de cebada, centeno y avena.

Viaje del rey

MADRID, septiembre 2—Anuncian de Santander que hoy llegó a aquella ciudad el rey, después de realizar un viaje sin contratiempos, siendo objeto de un entusiasta recibimiento.

Antes de llegar, el rey realizó un "lunch" campestre.

Declaración de García Prieto

MADRID, septiembre 2—Anuncian de San Sebastián que el ex presidente del consejo, señor García Prieto, declaró hoy que no puede expresar por el momento su pensamiento con respecto a las circunstancias político-sociales por que atraviesa el país.

ITALIA

EL DUQUE DE SERMONETA

Su fallecimiento

ROMA, septiembre 2 — Falleció en la mañana de hoy el senador del reino, Honorato di Caetani, duque de Sermoneta.

El alcalde, príncipe Colonna, apenas le fué trasmitida la noticia, se trasladó al palacio Caetani, presentando a la familia del extinto el pésame de la comuna.

La bandera de Roma fué izada a media asta sobre el Capitolio y las dependencias del municipio.

ROMA, septiembre 2—El lugarteniente, duque de Génova, la reina Margarita, el primer ministro Boselli, los demás secretarios de Estado y muchísimas personalidades, hicieron llegar sus mensajes de pésame a la familia Caetani di Sermoneta.

El senador Monteverde

ROMA, septiembre 2—El senador Monteverde, dentro de la gravedad de su estado, se encuentra algo mejor.

Accidente de automóvil

ROMA, septiembre 2—Comunican de Udine, que en las cercanías de esa ciudad, el automóvil guiado por Silvio Bello, y que se dirigía hacia la zona de guerra, volcó en un torrente, causando la muerte del "chauffeur" y de los pasajeros Eugenio Rossi, Guillermo Ciliegia y José Carmelo.

Temblor de tierra

ROMA, septiembre 2—Comunican de Terni que esta mañana se sintió un temblor de tierra, que tuvo una duración de cinco minutos.

No hay que lamentar daño ninguno.

ESTADOS UNIDOS

BOLETIN DE LA CAMARA DE COMERCIO

SERVICIOS MARITIMOS CON SUD AMERICA

Precios del papel de imprenta

WASHINGTON, septiembre 2—El último número del "Boletín de la Cámara de Comercio" de los Estados Unidos, anuncia el establecimiento de los nuevos servicios de navegación entre los Estados Unidos y Sud América.

Estos servicios, que serán iniciados el 7 de octubre, dejarán establecido, por una combinación con el Pacífico, la comunicación semanal con Buenos Aires, pues, además del servicio quincenal que se inaugurará con la Argentina, se han destinado cinco vapores que atravesarán el canal de Panamá y seguirán hasta Valparaíso, haciendo el viaje entre este último puerto y Nueva York, en 18 días, con dos salidas mensuales. Estas salidas estarán combinadas, por medio del Trasandino, con el servicio de Buenos Aires.

Las naves que se utilizarán, fueron construídas por una compañía particular, pero el gobierno intervino en la aceleración de esas construcciones, garantizando la permanencia de los servicios creados, aunque en materia de fletes sólo intervendrán las firmas particulares que iniciaron las nuevas líneas.

Los precios del papel de imprenta han declinado un poco a causa del control del gobierno sobre las exportaciones y la fiscalización ejercida sobre las fábricas. En esta forma existe la seguridad de que podrán atenderse todas las demandas.

Hasta fines del mes de junio último, solamente la Argentina importó 22.000 toneladas de papel de imprenta.

PERU

Fiesta de Santa Rosa—Relaciones con Chile

LIMA, septiembre 2—Resultó espléndida la fiesta social de ayer en el teatro Excelsior, en homenaje a Santa Rosa de Lima.

Tuvo un gran éxito el número "El santo de la abuelita", obra del doctor José Ortiz Zevallos, representada por distinguidas señoritas y caballeros, que fueron muy aplaudidos.

—Corren rumores de que se restablecerán las relaciones diplomáticas con Chile.

CHILE

GRAVE ACCIDENTE

SANTIAGO DE CHILE, septiembre 2—En circunstancias en que varios jóvenes de esta sociedad llegaban a las 9 de la noche a la hermosa quinta-recreo situada en Los Guindos, el automóvil con el cual viajaban fué atropellado por un tranvía eléctrico, ocasionándole la muerte instantáneamente al inteligente y distinguido periodista y autor nacional, Hugo Donoso.

Resultaron, además, gravemente heridos los amigos que lo acompañaban, y eran varios de ellos también periodistas.

LA EMBAJADA ARGENTINA

SANTIAGO DE CHILE, septiembre 2—En el vapor "Imperial" llegará el martes, a las 3.30 a. m., a Valparaíso, la embajada argentina de regreso del Perú.

Dos miembros de la comisión de festejos a los embajadores, los señores José Manuel Recaros y Arturo Claros, irán a esperar al embajador a Valparaíso.

Se sabe que será agregado un vagón especial al expreso en que por la tarde del martes vendrá el señor Saguier y los miembros de la embajada.

SANTIAGO DE CHILE, septiembre 2—El ministro argentino, doctor Carlos F. Gómez, ofrecerá un almuerzo el miércoles próximo, en el palacio de la legación, en honor del embajador argentino a la trasmisión del mando en Bolivia, señor Fernando Saguier, y al personal de la embajada.

Han aceptado esta invitación las personas más representativas de la política chilena, el jefe del gabinete, señor Ismael Tocornal; el ministro de Relaciones Exteriores, señor Arturo Besa; el ministro de Justicia, Angel Guarello; ministro del Interior, Pedro Montenegro; ministro de Hacienda, Armando Quesada Acharan; mi-

nistro de Obras Públicas, Alberto González Errázuriz; presidente del Senado, Eduardo Charme; presidente de la Cámara de Diputados, Oscar Viel; jefes de partidos, Vicente Reyes y Enrique Mac Iver, A. Sifuentes, Marcial Martínez, Ventura Blanco Viel, Julio Zegers, Luis Izquierdo, Enrique Zañartu Prieto, Luis Barros Borgoño, Juan Enrique Tocornal, Eleodoro Yáñez, Antonio Huneeus, Jorge Mam; embajador de Chile, José Miguel Etchenique, y personal de la embajada y de la legación.

Liga de higiene social — Consejo de Estado — Club Unión — Exposición — Ferrocarriles.

SANTIAGO DE CHILE, septiembre 2—La Liga Chilena de Higiene Social se reunirá mañana en la municipalidad para discutir el proyecto de estatutos y la declaración de principios; en segundo lugar se ocupará de importantes asuntos relacionados con la implantación de medidas prácticas e inmediatas contra la difusión de terribles males.

—El consejo de Estado se reunirá mañana e informará sobre las ternas para proveer los cargos de ministros de la corte y de apelaciones de Santiago y Concepción, ministro suplente en Valvidia, jueces en Talca, San Carlos, juez suplente 2o. en el juzgado del crimen de Santiago.

—Hoy comenzaron en el Club Unión las elecciones para elegir nuevo presidente y tres directores que terminan su período; el actual presidente, Rafael Orrego, ha pedido a sus amigos que no lo voten, fundando su petición en su delicado estado de salud; figuran como candidatos para presidente los señores Ismael Valdes y Valdés, Guillermo Edwards e Ismael Tocornal.

—Mañana se abrirá en casa de Ramón Eyzaguirre una exposición de cuadros de los señores Alfredo Araya, Jenaro Prieto y Pedro Ovalle.

—Todavía no ha contestado Maximiliano Ibáñez acerca del ofrecimiento que le hizo el gobierno de la legación de Chile en Francia.

—Existe el propósito de estudiar la construcción de ferrocarriles de Loncoche y Villarica, Río Negro y Maullín, que vendría a facilitar la explotación de extensos territorios; están listos los estudios para construir la línea de Cabildo a Putaendo y de Doñihue a Coltauro.

Legación del Ecuador—Conferencias—Teatro Municipal

SANTIAGO DE CHILE, septiembre 2—El gobierno del Ecuador nombró primer secretario de la legación de esa República en Chile, al ex secretario en Wáshington, Luis Alberto Calvo.

—El periodista Alfredo Luis Beltrame dará varias conferencias.

La exportación de azúcar — Comisión conservadora

SANTIAGO DE CHILE, septiembre 2 — El diputado Barrenechea pidió que se prohiba la exportación de azúcar.

—Fueron nombrados miembros de la comisión conservadora Roberto Peragallo, Ricardo Salas Edwards, Carlos Balmaceda, Fidel Muñoz, Ruperto Alamos, Malaquías Concha, Manuel Rivas.

BRASIL

LA EXPORTACION DE AZUCAR A LA ARGENTINA

Sobre las declaraciones de un ministro

RIO DE JANEIRO, septiembre 2—"Gazeta das Noticias" trascribe los comentarios de la prensa argentina acerca de las declaraciones del ministro de Agricultura del Brasil, señor José Bezerra, respecto a los negocios de azúcar con la Argentina.

Dice que el presidente de la República tiene el propósito de fomentar una cordial amistad entre el Brasil y la Argentina y, por lo tanto, el ministro de Agricultura debe conocer su responsabilidad.

Agrega que debe serle prohibido al ministro de Agricultura proceder como lo ha hecho, cometiendo indiscreciones perjudiciales al programa de gobierno. Como miembro del gobierno, dice el diario de referencia, el ministro de Agricultura no tiene el derecho de andar intentando desmonetizar una clase respetable del país amigo, ni perjudicar nuestra política internacional, defendida por el ministro de Relaciones Exteriores, doctor Peçanha.

"Gazeta das Noticias" dice, además, que las declaraciones hechas por el ministro de Agricultura, implican una lamentable confusión, pues si como ministro no podría decir aquellas irritantes inconveniencias, en cambio, como comerciante podría desahogarse, pero los argentinos, desde lejos, no pueden distinguir estas diferencias, y no saben cuándo José Bezerra es ministro y cuándo es azucarero.

Llegada de un crucero norteamericano—Drama—La deuda del Paraguay al Brasil — Fallecimiento.

RIO DE JANEIRO, septiembre 2—Llegó el crucero norteamericano "Pittsburg".

—El profesor Rafael Lopes en un ataque de locura asesinó a un motorista de tranvía y se suicidó después.

—Mañana Mauricio Lacerda pedirá informes al gobierno acerca de cuál es el total de la deuda del Paraguay al Brasil.

—Falleció Joaquín Teixeira Fonseca Pennaforte, cónsul general de Costa Rica en el Brasil.

—Hoy en la "matinée" del teatro municipal fué cantada la ópera "El barbero de Sevilla" y agradó la artista Fanny Anitúa.

Nueva línea de vapores

RIO DE JANEIRO, septiembre 2—Zarpó el vapor "Cuyabá" que inaugura la nueva línea de vapores del Lloyd Brasileño de Río de Janeiro, Santos, Montevideo, Buenos Aires, Punta Arenas, Coronel y Valparaíso.

Lleva a Montevideo 10.000 sacos de azúcar y 491 de café; a Buenos Aires 28.000 de azúcar y 2.100 de café; a Punta Arenas 4.355 de café; a Valparaíso 3.375 de café.

REPUBLICA ORIENTAL

LA DEUDA AL BRASIL

Sobre su condonación

MONTEVIDEO, septiembre 2—Antonio Bachini publica un extenso artículo referente al proyecto de condonación de la deuda uruguaya por parte del Brasil.

En los párrafos esenciales se expresa así:

Convengamos, sin embargo, en que aquello que la cancillería no puede pedir abiertamente, tampoco debe pretenderlo por medios indirectos, antipáticos y mal disimulados.

Suponiendo que la acción confidencial haya intervenido en la modificación del proyecto sobre condonación de las deudas, ¿qué habrán ganado con ello nuestra cancillería, el gobierno y el país? Seguramente nada. En cambio, las pérdidas vendrán para todos en forma inevitable, aunque el pueblo no las sienta en resultados materiales.

Si el proyecto no prospera, para nosotros será malo; pero si obtiene éxito será peor, pues siempre la cuestión oscilará entre dos extremos: o la mortificación deprimente de aceptar la dádiva o el desprestigio de un desaire temerariamente provocado.

Nuestra convicción, formada por el conocimiento exacto de los antecedentes, nos dice que el Congreso brasileño, a pesar de la influencia de los promotores del proyecto, no lo sancionará, ni ahora, ni más tarde, y si así sucede, nuestro gobierno habrá quedado en tristísima evidencia, por una mala inspiración de sus consejeros en combinaciones de pulpería que un momento de patriótica meditación habría evitado.

El pueblo debe fijar bien su atención en este punto, para no acostumbrarse a creer que se puede faltar a obligaciones en que está comprometida la buena fe de la nación, así como su personalidad internacional, por la pobre ambición de ahorrar algunas sumas inferiores al fin en su materialismo a cualquier error financiero de la administración pública.

Lo patriótico en estas circunstancias, apreciando lealmente nuestra situación como deudores morosos del Brasil, no debe consistir en buscar pretextos para eludir el pago, sino en buscar medios para efectuarlo.

Estudia después el origen y calidad de los créditos, y agrega: "Medítelo el gobierno, y para convencerse de que es ilusoria toda esperanza sobre condonación de la deuda, recuerde que el Brasil ratifica anualmente su intención de cobrar, conforme a sus derechos, liquidando invariablemente capital e intereses".

Es una deuda que duerme, pero que vive. ¿Por qué no extinguirla pagándola antes que un buen día nos sorprenda con un despertar desagradable? Hoy sería la oportunidad de hacerlo, puesto que el arreglo del asunto significaría para el Brasil un relativo alivio en una hora de necesidades financieras.

PARTIDO COLORADO RIVERISTA

MONTEVIDEO, septiembre 2—Celebró su segunda y última sesión la Convención del Partido Colorado General Rivera en el local de la asociación Fraternidad. Presidió el doctor Wenceslao Silva.

Se trató el asunto que quedó en suspenso en la sesión de anoche, es decir, la concurrencia o abstención del partido en el plebiscito. Fueron presentadas tres mociones que resultaron rechazadas hasta que el doctor Manini Ríos a nombre del comité ejecutivo hizo moción para que la convención proclame que votará en el plebiscito negativamente aunque si el nuevo comité ejecutivo cree que las circunstancias obligan a otro procedimiento convocará de nuevo a la convención para decidir en definitiva.

En medio de aplausos se aprobó esta moción que fué apoyada por el doctor Polleri, quien dijo que convenía definir el punto hoy, pues la Asamblea Nacional Constituyente, que aprobó el pacto ayer, sólo celebrará dos sesiones más con carácter permanente, convocándose inmediatamente el plebiscito. Llamó la atención esta declaración, pues el Dr. Polleri es secretario de la Asamblea Nacional Constituyente.

Luego se pasó a la elección del nuevo comité ejecutivo; hasta esta madrugada la comisión escrutadora no se expidió, pues la elección ha sido por candidato.

Con esta sesión quedó clausurada la convención.

La prisión del coronel Dubra—La leña argentina—Observaciones a una compra.

MONTEVIDEO, septiembre 2—Ayer debió haber recobrado su libertad el coronel Dubra, cumplidos los tres cuartos de la condena que le impuso la justicia militar.

Sin embargo, y no obstante la diligencia con que en la alta corte se han corrido los trámites del caso, aquel jefe no pudo ser puesto en libertad, por no haber los tribunales militares remitido a tiempo las actuaciones requeridas para que se tramitase la ejecución de lo aconsejado por el fiscal de la corte.

—Han llegado ya las primeras partidas de leña adquiridas por el ministerio de Obras Públicas en el puerto de Rosario de Santa Fe.

Trátase de quebracho tipo ferrocarril, con cáscara, en trozos de cincuenta a sesenta centímetros de longitud, por diez a veinticinco de diámetro.

El precio de compra fué de 22 pesos moneda argentina la tonelada, puesta en Rosario.

A este precio debe agregarse la carga y flete a Montevideo, lo que representa, al tipo corriente de los fletes, un precio no menor a trece pesos y medio oro uruguayo la tonelada, en el puerto de Montevideo.

La leña no ha venido en las condiciones del contrato, según lo afirman la oficina del dragado y la dirección del puerto, en el informe elevado al ministerio, en el cual se expresa que la leña debe ser rechazada, en proporción considerable, por ser sus dimensiones superiores a las convenidas y resultar un recargo importante en el precio para el caso en que tuviera que ascuarse la leña, sin lo cual no podría ser utilizada con el fin para que se destina.

Ley orgánica de la universidad—Entradas del casino del Parque Hotel—Renta aduanera — Madera del Brasil para la Argentina.

MONTEVIDEO, septiembre 2 — El Poder Ejecutivo pasará un mensaje a la legislatura, pidiendo la aclaración e interpretación de ciertas disposiciones contenidas en la ley orgánica de la universidad.

Los puntos a dilucidar se refieren a la forma en que se constituyen los distintos consejos de las Facultades y al modo en que se nombran los decanos.

—Durante el mes pasado, el casino del Parque Hotel, que pertenece a la municipalidad, recaudó, por concepto de juego a la ruleta, 110.911 pesos, y por entradas, 4.776 pesos.

—Fué comunicada al juez de comercio la desaparición del comerciante de esta plaza, Juan Gordón.

—La renta aduanera en agosto, fué de 996.852 pesos.

—Se está tramitando un acuerdo entre los ferrocarriles del Brasil y del Uruguay, para efectuar el trasporte de maderas destinadas a la Argentina, con procedencia de la estación Tres Barras, de la Lumber and Colonization Co.

Próximamente dicha partida de madera vendrá en tránsito a Montevideo, con el destino antes indicado.

La exposición — Reforma constitucional

MONTEVIDEO, septiembre 2—Numerosa concurrencia asistió a la exposición de aves, porcinos, caninos, etc., inaugurada hoy.

—Mañana se reunirá la comisión de reforma constitucional para tratar varios puntos relacionados con diversos proyectos de enmiendas presentados por algunos constituyentes.

Los doctores Buero y Beltrán expondrán en esta reunión a los miembros de la comisión el plan de coordinación y ordenación de las reformas y propondrán modificaciones de redacción.

ACTUALIDAD

El concepto del P. E. sobre la justicia

En el debate promovido en la Cámara de Diputados con motivo de los decretos sobre caducidad de concesiones de tierras públicas, el Ministro de Agricultura se ha expresado sobre el Poder Judicial, en una forma que no está de acuerdo con la misión trascendental que a éste le incumbe en el mecanismo del gobierno del país.

Al defender la tesis de que el Poder Ejecutivo ha procedido legalmente al declarar caducas las concesiones, el ministro ha tratado de poner en evidencia que habría importado un error la adopción del criterio que sostiene que es a los tribunales a quienes corresponde el ejercicio de aquella facultad. Con ese objeto, ha preguntado si sería dable admitir que un tercer poder, que un poder que no administra, que un poder que juzga, "que un poder al que sólo le interesa salvar una situación jurídica privada", pueda intervenir en el arriendo y en la venta de la tierra pública, afectando así la integridad del tesoro federal.

Como se ve, el representante del Poder Ejecutivo se ha opuesto a la intervención de los jueces, dando como sentado que al Poder Judicial no le compete sino una tarea que merece ser considerada como subalterna al lado de las funciones trascendentales del Poder Ejecutivo. Es éste el concepto que fluye de los términos que hemos trascripto, en la parte en que afirman que a la justicia sólo le interesa salvar una situación jurídica privada.

La circunstancia de que esa opinión ha sido expresada por un ministro del Poder Ejecutivo en la tribuna parlamentaria, obliga a detenerse ante ella para rectificarla, recordando que el Poder Judicial es una pieza esencial del sistema institucional de la República Argentina, como que las disposiciones fundamentales que le conciernen se inspiran no sólo en la necesidad de asegurar la justicia, sino también en la de velar por el mantenimiento de los principios constitucionales en contra de los posibles avances de los poderes Legislativo y Ejecutivo.

Aun cuando se considere a la administración de justicia únicamente desde el punto de vista de la función primordial que tiene en todos los pueblos, no es concebible que se diga de ella que se limita a salvar situaciones jurídicas privadas.

La consagración del imperio de los principios del derecho es una obra tan vital para los intereses del país, que por sí sola basta para justificar todos los esfuerzos que registra nuestra historia en el sentido de rodearla de garantías. La sentida necesidad de afianzar la justicia que figura en el preámbulo constitucional, es la que sigue sirviendo de estímulo para perfeccionar incesantemente su mecanismo. En los conflictos de la vida jurídica, todo el mundo tiene que inclinarse ante los jueces, inclusive el poder administrador, el que no debe presentarse en litigio ante los magistrados de la República, sino con el pleno convencimiento de que sus pretensiones representan la causa de la razón.

Ese augusto papel de la justicia, que hace que los poderosos de la tierra le rindan acatamiento, se acrecienta en nuestro país con la facultad que le ha sido acordada de pronunciar la inconstitucionalidad de las sanciones del Congreso y de los decretos del Poder Ejecutivo. Este es un rasgo que la caracteriza, el cual, según se sabe, es una feliz adaptación a nuestro medio, del sistema ideado por los autores de la Constitución de los Estados Unidos.

La frase del Ministro de Agricultura en el Congreso, ha hecho necesario el recuerdo de estos antecedentes. Conceptos equívocos de la naturaleza del que tratamos, no pueden pasar en silencio en los casos en que procedan del Poder Ejecutivo, que está obligado, cuando se refiere a los otros poderes, a no restar importancia, por descuido en la expresión—la causa no puede ser otra,—al elevado papel que les toca desempeñar en la vida del país.

Situación inquietante en el magisterio

Desde que entró en vigor la nueva reglamentación dictada por el Consejo Nacional sobre las ternas que deben presentarle las autoridades de distrito para proveer cargos directivos y docentes en las escuelas de su dependencia, un número considerable de profesionales de la enseñanza primaria que esperan destino oficial desde que terminaron sus estudios, es presa de viva inquietud, porque la aplicación rígida del nuevo criterio para seleccionar candidatos, los expone a quedar permanentemente desplazados de los puestos a que aspiran con perfecto derecho.

Ha de recordarse que según las disposiciones últimamente establecidas, el orden de preferencia entre los aspirantes a figurar en las ternas se fija tomando en cuenta las notas obtenidas por los mismos mientras siguieron los cursos de una escuela normal; y en el caso de que tuvieran ya prestados algunos servicios, el concepto que éstos les hubieran valido, se agrega a aquellos antecedentes.

En principio, y considerada la medida independientemente de circunstancias que, a veces, aconsejarían darle cierta flexibilidad, es forzoso reconocer que ella se inspira en el propósito muy encomiástico de poner la educación de la niñez en manos de maestros recomendados por una respetable presunción de superioridad en el arte de enseñar. Los jóvenes que al prepararse para la carrera del magisterio acreditaron en las aulas cualidades que obligaron la buena opinión de sus directores y catedráticos, traducida en calificaciones honrosas, ofrecen fuertes garantías de contraerse a sus deberes profesionales con celo y competencia satisfactorios. Podría observarse que esa expectativa suele verse defraudada por algún alumno brillante que fracasó en la vida, y que no siempre las altas notas fueron confirmadas por el ejercicio eficaz de la labor docente. Pero aunque tales hechos se produzcan, como meros casos de excepción, no autorizan la sospecha de que los maestros que dejaron bien sentada su reputación de estudiantes, hayan de resultar, ya en la práctica de la enseñanza pública, iguales o inferiores a los que no lograron destacarse mientras recibieron la preparación profesional.

Mas la reglamentación que impone a los consejos de distritos acordar prioridad en las ternas a los candidatos que exhiban, como exponente de su suficiencia didáctica, los mayores promedios, tiene que ser contemplada desde el punto de vista de los preceptos legales que rigen la provisión de cargos en la instrucción primaria.

Para ser maestro en las escuelas comunes se requiere comprobar idoneidad intelectual, moral y física. La primera condición—la idoneidad intelectual—se llena mediante el diploma oficial que habilita para ejercer la docencia. Los testimonios expedidos al efecto por las autoridades competentes no distinguen grados en esa capacidad y declaran, por el contrario, a todos los que los adquieren dignos de ocupar los cargos de la enseñanza que correspondan a su título. Así todos los maestros, lo mismo los sobresalientes que los distinguidos, que los buenos o que los mediocres como alumnos, se reputan aptos para desempeñar destinos en las aulas primarias.

Contrariamente a este concepto de la ley, que no ha querido discernir matices en las aptitudes docentes, pensando quizá que la ocasión de buscarlos se presentaría cuando hubiese que acordar ascensos, la recordada resolución del Consejo Nacional impone para los primeros nombramientos una norma que altera el pie de estricta igualdad en que la prescripción legal coloca a todos los normalistas poseedores de idéntico diploma.

Como con el egreso anual de nuevos maestros los postergados no podrán mejorar su situación de aspirantes, porque han de aparecer otros que, superándolos en clasificaciones, se colocarán en primer término, es seguro que no llegará nunca para ellos el ansiado momento de iniciar la carrera conquistada con indudables fatigas.

Habrá, en consecuencia, una fuerza perdida para la enseñanza, y un número apreciable de educadores condenados a holganza forzosa, porque para ellos estarán cerradas a perpetuidad las puertas de las escuelas públicas.

Se plantea, entonces, un problema serio, que acaso asuma trascendencia social en cuanto el criterio riguroso en la formación de ternas sea ocasionado a crear en el país un magisterio proletario.

Antes de que el mal, ya insinuado, tome cuerpo, convendría que el Consejo Nacional estudiara la manera de conjurarlo.

APUNTES PARLAMENTARIOS

SESION PARA HOY EN DIPUTADOS

La Cámara de Diputados se reunirá hoy para continuar la consideración de la interpelación promovida al Ministro de Agricultura sobre caducidad de concesiones de tierras públicas.

Se asegura que dicho secretario de Estado no concurrirá a la sesión de hoy.

La Cámara debe considerar después la interpelación formulada al Ministro de Hacienda sobre la acción de la Caja Nacional de Jubilaciones y Pensiones Civiles.

—

Hoy se reunirán diversas comisiones permanentes de ambas Cámaras legislativas para formular despachos de asuntos que tienen en sus respectivas carpetas.

UN MAL NUMERO DE FIESTA

Ayer se realizó en el estadio de Palermo una fiesta que, según anunciaron sus organizadores, era con el propósito de allegar fondos para los hospitales municipales. Entre los números de esa fiesta había uno que merece un comentario, aunque sea muy breve: nos referimos a la doma de potros.

En diversas oportunidades este diario ha criticado, fundada y severamente, esas exhibiciones de doma, las cuales, en rigor de verdad, no son más que luchas entabladas entre caballos más mañosos que ariscos y sus jinetes, quienes muestran una destreza igual o inferior a su inútil perversidad hacia los animales.

El castigo y el sufrimiento de unos cuantos caballos no pueden ni deben constituir número de una fiesta popular, realizada en terreno municipal y en beneficio de establecimientos humanitarios. Hasta de una ironía grotesca resulta esa doma de potros "en beneficios de hospitales".

Aunque la doma anunciada para ayer fracasó como espectáculo, y no correspondió a los anuncios que se habían hecho, anotamos este comentario para evitar la repetición de un hecho que no favorece en nada nuestra cultura popular.

JUAN A. YANTORNO

SU REGRESO A CHILE

Después de haber permanecido algo más de un mes en esta capital, regresará hoy a Santiago de Chile el señor Juan A. Yantorno, corresponsal de LA PRENSA en aquella ciudad.

El señor Yantorno ha aprovechado su viaje para estudiar una serie de asuntos y detalles cuyo conocimiento le facilitará el mejor desempeño de su corresponsalía, cargo en el cual—por otra parte—ya lleva demostradas sus altas condiciones de laboriosidad y competencia.

Además de atender celosamente sus delicadas funciones periodísticas, el señor Yantorno actúa como industrial de primera fila en Santiago de Chile, y es presidente del Círculo Argentino, que es el centro social de nuestros compatriotas residentes en la capital del país hermano.

SOCIEDAD RURAL ARGENTINA

LA EXPOSICION DE GANADERIA

Tuberculinización obligatoria

En el local de exposiciones de la Sociedad Rural Argentina, en Palermo, y en donde se han introducido serias mejoras recientemente, reinó ayer la mayor actividad con motivo de aproximarse la fecha en que debe ser inaugurado este certamen ganadero de carácter nacional y que constituye un gran acontecimiento.

Sería aventurado antcipar juicio por lo que respecta a la calidad de los productos a exhibirse, toda vez que sólo se encuentra alojada una sexta parte de los animales inscriptos, aunque varias de las principales cabañas presentarán al "ring" animales de todo punto excepcionales; en cuanto a la cantidad, la exposición de 1917 supera en mucho a la celebrada en 1910 que ha sido la que ha alcanzado más éxito hasta la fecha en el sentido indicado.

Los 187 expositores presentarán 2.023 lotes descompuestos así: 1.288 toros individuales, 142 vacas ídem, 175 toros a palenque, 10 vacas ídem, 147 padrillos de todas las razas, 16 yeguas, 1 asnal, 255 lotes de lanares que representan 765 ejemplares, 132 lotes de porcinos o sean 226 cerdos y 5 caprinos.

Hasta anoche fueron instalados en los diferentes pabellones, 507 vacunos, 37 yeguarizos, 138 lanares, 24 porcinos, y 1 caprino. Estas cantidades se descomponen así:

Emilio Meyer Pellegrini, 7 vacunos y 7 porcinos; Leonardo Pereyra, 84 vacunos, 21 lanares y 1 caprino; Alberto E. Castex, 46 vacunos y 12 lanares; Carlos Olivera e hijos, 14 vacunos, 6 lanares y 17 porcinos; Samuel B. Hale Lda., 26 vacunos y 5 yeguarizos; Carlos Guerrero e hijo, 7 vacunos; Heriberto y Hope Gibson, 21 lanares; Ramón López Lecube, 12 vacunos y 18 lanares; Patricio A. Smith, 9 lanares; sucesión N. Vivot, 45 vacunos; Samuel Rosetti, 24 lanares; H. T. Fenwick, 1 vacuno; Emilio Lernoud, 6 vacunos; Carlos H. Portela, 5 vacunos; Santos L. Gutiérrez, 22 ídem; Alberto Lanús y Cía., 6 yeguarizos; Pedro Hita, 13 vacunos; Compañía Rural Bremen, 10 vacunos y 2 yeguarizos; Ramos Mejía y Bengolea, 12 vacunos y 2 yeguarizos; Juan C. Gibson, 15 lanares; José A. Newton, 12 vacunos; R. Herrera Vegas e hijos, 1 vacuno; Estancias Cecilio López Lda., 5 ídem; P. y G. Hughes, 18 ídem; J. M. Imaz e hijo, 2 ídem, Alberto de Bary, 15 ídem; Emilio Nouguier, 1 vacuno y 3 yeguarizos; Lorenzo A. Torres, 12 vacunos; Robertson Grau, 11 ídem; Peralta Alvear Hnos., 11 ídem, 4 yeguarizos y 12 lanares; Victorica Roca, 1 yeguarizo; B. Muñiz Barreto, 6 vacunos y 4 yeguarizos; Juan Visconti e hijo, 1 yeguarizo; Jorge Santamarina, 2 vacunos; A. G. Luro, 8 vacunos; Rodolfo Schultz, 5 yeguarizos; Juan B. Boero, 13 vacunos, y Carlos A. Brwn, 7 ídem.

—

En el pintoresco y espacioso local de Palermo se han practicado reparaciones y mejoras que contribuirán al mejor funcionamiento del complejo mecanismo de la exposición, a la par que a la mayor comodidad del público. Se han practicado arreglos y nuevos trazados en los jardines, y en la sección de vacnos a palenque construído dos nuevos galpones que unidos a los que llevan los números 4 y 5 forman un espléndido local amplio y lleno de comodidades para los fines a que se le destina.

En la sala de ventas se han introducido modificaciones ventajosas para los espectadores y compradores.

La gran pista de los concursos hípicos ha sido ampliada en 15 metros, y se han abierto dos nuevas pistas para que trabajen en ellas los jurados de ovinos.

Se ha abierto una nueva portada para el acceso del público en la conjunción de las calles frente a la plaza Italia, con su correspondiente servicio de boletería.

También se han introducido reformas en la sección sanitaria, trasladándose el lazareto a un local más amplio y adecuado, habiéndose realizado igualmente mejoras en los bañaderos y horno incineratorio de basuras. El lazareto para aislamiento y curación de animales enfermos tiene capacidad para 126 animales y su piso es de asfalto.

Hasta las últimas horas de ayer no se había producido ningún caso de fiebre aftosa.

—

La comisión directiva de los Sociedad Rural ha aprobado por unanimidad, (salvo los votos en contra de los señores Duggan y Pearson al votarse en particular el artículo 1.o y del último de los nombrados al discutirse el artículo 2o.), el proyecto presentado por el miembro de la misma, ingeniero Pagés, sobre tuberculinización de los animales concurrentes a las exposiciones.

El presidente de la institución doctor Anchorena, de acuerdo con la autorización que le fuera conferida, manifestó a sus colegas haber oído la opinión verbal de todos los cabañeros con excepción de diez que, por diferentes motivos, no pudo entrevistarlos. Por último, agregó, que todos los criadores están de acuerdo con las bases principales, es decir, que los animales que se vendan en las exposiciones lo sean con certificados de veterinarios que atestigüen que están libres de tuberculosis.

El articulado del proyecto sancionado, es el siguiente:

Los animales vacunos que concurran a la Exposición Nacional de Ganadería de septiembre de 1918 y a las sucesivas que celebre la Sociedad Rural, deberán venir con un certificado de veterinario oficial designado por la comisión directiva, que acredite haber sido sometidos a la tuberculinización por la prueba de la oftalmo-reacción.

Esta prueba deberá verificarse a opción de los cabañeros, ya sea dentro de los 30 días anteriores a la apertura de la exposición, en las cabañas respectivas o en el lazareto de la Sociedad Rural, debiendo aquéllos en último caso remitir los animales con los días de anticipación que indique la comisión directiva en el reglamento de exposiciones; en el primer caso, son de cuenta exclusiva del solicitante todos los gastos que demande la operación.

En el reglamento de exposiciones se determinará el número y forma de designación de los médicos veterinarios.

El Instituto Biológico de la Sociedad Rural proyectará un folleto que deberá someter a la aprobación de la comisión directiva, con las instrucciones más eficientes y prácticas, de los métodos a seguir dentro de cada establecimiento, a fin de llegar, sin perjuicios, a la extinción de la tuberculosis. Ese folleto se distribuirá gratuitamente entre los cabañeros y hacendados.

CIERRE DE LOS COMERCIOS

La manifestación de ayer

Patrocinada por las sociedades de Oficiales Peluqueros, Empleados de Comercio y Dependientes de Almacén, se efectuó ayer la anunciada conferencia y manifestación pública en favor del cierre de comercios a las 8 de la noche y de la pronta sanción del proyecto de ley respectivo del diputado Cúneo.

Poco después de las 2 de la tarde, se reunieron en la plaza del Once los afiliados de dichas sociedades y de las Nacional e Internacional de Dependientes de Farmacia, que se habían adherido a este acto. Allí pronunciaron discursos los ciudadanos Elías Gratacos y José F. Grosso, quienes, después de referirse a las condiciones del trabajo de diversos gremios, coincidieron en que la jornada de ocho horas es una necesidad y aun un derecho de los obreros, por cuanto es la que indican las legislaciones de todo el mundo como la más justa y la ciencia médica como la menos en pugna con las exigencias del descanso físico.

Una vez terminados los discursos, se organizó una columna, que, precedida de una banda de música, desfiló en el mayor orden, por la calle Rivadavia hasta la de Pozos, donde hicieron uso de la palabra el diputado Cúneo y los señores Fernando De Andreis y Adolfo Dickmann, también en sentido favorable al proyecto de cierre de los comercios a las 8 de la noche y, a la solidaridad de los trabajadores.

Poco después, una delegación, formada por tres miembros de cada una de las sociedades organizadoras del acto, entregó a las autoridades de la Cámara de Diputados un petitorio, en el sentido de que sea tratado en el actual período de sesiones el proyecto del diputado Cúneo, por el cual se establece el cierre del comercio a la hora indicada. Esta solicitud fué publicada por LA PRENSA en su número del sábado próximo pasado.

La manifestación, que fué numerosa, se disgregó en el mayor orden.

TENIENTE CORONEL LUIS C. CARONTI

SU FALLECIMIENTO

Falleció ayer en esta capital el teniente coronel de infantería de la reserva, Luis C. Caronti, quien prestó importantes servicios al país, tanto en las campañas del desierto como en la organización de nuestras fuerzas de reservas durante los años en que fueron movilizadas. Había nacido en Bahía Blanca, y se incorporó al ejército como soldado voluntario en el año de 1870; se encontró en el sitio puesto por los indios a su ciudad de nacimiento el 23 de octubre de aquel año. Siguió sirviendo en esa región, y fué uno de los primeros que levantaron los planos de ese pueblo y sus líneas de fronteras; también trazó y niveló los caminos al puerto, hizo sondeos y construyó un pequeño muelle.

Desde el año aludido hasta el de 1880, el teniente coronel Caronti continuó en la frontera Sur, al mismo tiempo que dedicó sus conocimientos científicos y su actividad a establecer comunicaciones y construir telégrafos en la región. Llamada a servicio la guardia nacional desde 1890 hasta el 93, el extinto, que había alcanzado el grado de mayor, fué ascendido a teniente coronel y nombrado jefe de estado mayor de una división de milicias movilizadas en la provincia de Buenos Aires y, más tarde, con el mismo grado, se le incorporó en comisión al ejército de línea como jefe del tercer batallón del regimiento 10 de infantería de línea en la división Buenos Aires. Poco después sirvió en el cuartel general de la división de Los Andes como ayudante del general en jefe, y recorrió alrededor de 1.000 kilómetros en la cordillera andina del Sur.

Le fué acordada la medalla por las campañas del Río Negro y Patagonia, y se le consideró acreedor a los premios de los expedicionarios al Río Negro. En su hoja de servicios se encuentra la siguiente nota, que hace acabadamente el elogio del extinto:

"El teniente coronel Caronti ha prestado sus servicios sin sueldo y a completa satisfacción de sus superiores. Con excepción de 60 días pasados en Curumalal instruyendo conscriptos de 1896 como jefe del tercer batallón del 10 regimiento de infantería de línea, y de los premios especiales acordados al ejército del Sur en operaciones contra los indios, tanto sus servicios como su instrucción militar nada han costado a la Nación, ni en sueldos ni emolumento alguno, habiendo siempre servido con honor y lealtad. Jamás pidió licencia, ni estuvo con parte de enfermo ni encausado, mereciendo el buen concepto de sus superiores, así como el respeto de sus subalternos".

Esas palabras pueden constituir su mejor elogio y el más alto homenaje a su memoria.

El teniente coronel Caronti, en su testamento, deja su importante y valiosa biblioteca al Círculo Militar, a cuya comisión directiva pertenecía.

MOVIMIENTO POLITICO

Partido Socialista Argentino

Con objeto de celebrar el segundo aniversario de la fundación del partido, el consejo nacional ha organizado una conferencia pública de propaganda para mañana a las 9 de la noche, que se efectuará en el teatro Verdi, Almirante Brown 736. La conferencia estará a cargo del señor Juan F. Mantecón y doctores Alfredo L. Palacios, Ricardo A. Paz y Alcides Calandrelli.

Partido Radical

En el cementerio del Oeste, ayer por la mañana un grupo de radicales y amigos del señor Lorenzo S. Solari, colocaron una placa de bronce en la tumba donde descansan sus restos.

Después de la colocación de la placa en la bóveda, ante numerosa concurrencia de afiliados radicales, hicieron uso de la palabra los ciudadanos Miguel Ibáñez, Luis A. Castiarena y otros.

—En la elección efectuada la noche del 31 último, en la sección 2.a resultaron electos convencionales César Finoquetto, Matías Gil, José M. Macías, y secretario general, Horacio M. Turdera. En la sección 10, convencionales, Enrique Bottinelli, Francisco Sozzani, Luis Dondero y Juan Piñeiro, protesorero, Andrés F. Ventre. En la sección 12, convencionales, Carlos Dubini, José Lamberti y Ricardo Padín; tesorero, Luciano Carrouché. En la sección 19, convencionales, doctor Santiago Rocca, Julio Mello y Santiago Peralta; vicepresidente tercero, Vicente González.

H. CAETANI DI SERMONETA

† AYER EN ROMA

Honorato Caetani di Sermoneta, príncipe de Teano y de San Marco, marqués de la Cisterna, que falleció ayer en Roma, pertenecía a una de las más nobles casas patricias de la capital de Italia, la cual siempre se distinguió por su acendrado y sincero patriotismo, hasta el punto de que durante la dominación pontificia, los Caetani di Sermoneta fueron continuamente vigilados y hostigados por la policía papal.

Los acontecimientos de 1870, que devolvieron a Italia su histórica capital, encontraron a Honorato Caetani en la plenitud de su intelectualidad, dispuesto a servir a su patria, como la habían servido sus antepasados: con el brazo y el cerebro.

Elegido diputado por la capital, perteneció a la Cámara electiva—con breves interrupciones—hasta el año 1900, en cuya época fué nombrado senador del reino.

Su vida política fué laboriosa en extremo. En la Cámara de Diputados se distinguió por su tenaz oposición a la política de Crispi. La caída de este gabinete en marzo de 1896, a los tres días de los dolorosos sucesos de Africa, que provocaron en toda la península una peligrosa agitación, dió lugar a la formación del gabinete presidido por Di Rudini, que al hacerse cargo del gobierno confió la cartera de Relaciones Exteriores al duque de Sermoneta.

Conservó éste la cartera pocos meses, pues en julio del mismo año, la renuncia colectiva presentada por el gobierno eliminó a Caetani del cargo de ministro.

Fué varios años alcalde de Roma, y en este cargo, el hon. Caetani realizó una serie de reformas e innovaciones que le valieron la gratitud de sus conciudadanos.

Ocupó también la presidencia de la Sociedad Geográfica Italiana, y desempeñó infinidad de otros cargos importantes.

Nació Honorato di Caetani el año 1842. Desaparece con él una de las figuras de más relieve de la capital de Italia; una de esas figuras predestinadas a continuar la tradición de esos grandes y bondadosos príncipes romanos, que tanto han influído en el progreso de la ciudad eterna.

JUNTA DE HISTORIA Y NUMISMATICA

Exposiciones de los señores Lehmann y Rojas

Se realizó en la tarde de ayer bajo la presidencia del doctor Antonio Dellepiane, una reunión de la junta de Historia y Numismática, a la que asistieron numerosos miembros de la misma.

Habló primeramente el doctor R. Lehmann-Nitsche para hacer una breve comunicación sobre una curiosa relación entre el folklore argentino y la heráldica alemana.

Es casi desconocido el gorrete usado en la época colonial por los campesinos del Sur de Buenos Aires, de Santa Fe y seguramente de otras regiones del país empezó diciendo. Y dió la explicación, haciendo notar que consiste en el cuero crudo, sacado de la cabeza del potrillo o burro, sin que pierda la forma, sin costuras y con las orejas paradas, y recordando que se ocupan de tan curioso abrigo el uruguayo A. Fontela en sus "Narraciones rioplatenses", y el doctor Jorge Sohle, de Rosario, recientemente fallecido, en su novela histórica "Arroyo del Medio".

Expuso luego el conferenciante que hasta la fecha faltan otros documentos para comprobar la existencia de aquella reliquia de la "edad del cuero crudo", según la denominación que Sarmiento diera a aquella época tan característica.

Declaró en seguida el doctor Lehmann-Nitsche que por casualidad, al estudiar obras de heráldica, halló en el escudo de armas de los condes de Salm, de antiquísimo abolengo de Alemania, la prenda pampeana, apareciendo como cimera del carro el famoso gorrete de los gauderios y montoneros argentinos de la época colonial.

A continuación habló el señor Ricardo Rojas.

En la primera parte de su interesante exposición, el conferenciante estudió el origen de las historias literarias como nueva rama de los estudios históricos. Mostró la trasformación de la historia épica en historia social, y la trasformación de la retórica clásica en estética y evolución de las artes. Así llegó a la conclusión de que la literatura contiene todo el logos del hombre, y que debe ser estudiada, no sólo como punto del genio individual, sino como función de la conciencia de un pueblo.

La exposición del conferenciante, fué, pues, una definición de la teoría y el método con los cuales acaba de escribir su historia de la literatura argentina, libro que esta semana verá la luz pública.

El primer tomo de esta obra, titulado "Los gauchescos", llega, entre otras, a las siguientes conclusiones:

Las páginas que acabamos de recorrer, son el estudio de todas aquellas obras en las cuales el pueblo argentino ha esforzado los elementos genuinos de su nacionalidad. Lo que hay de más "nuestro" en el origen precolombiano (el indio), en la progenie colonial (el gaucho), en el cosmopolitismo contemporáneo (el criollo), es lo que ha procurado caracterizar el presente volumen. La literatura popular anónima, el tema folklórico, el verso tradicional, la obra surgida al calor maternal de la tierra nativa y del hombre ingenuo de las campañas, las intuiciones del arte urbano en contacto con el alma prístina de la patria, lo he definido en la obra de los gauchescos y sus formas afines. Llégamos ahora, como conclusión, el momento de establecer cuál es el valor de esa literatura, atendiendo a su idioma y a su belleza, a su contenido psicológico y a su función política dentro de nuestra nacionalidad.

En la génesis del pueblo argentino, tres tipos étnicos personifican las fases de la evolución nacional: el indio, el gaucho, el conquistador; y los tres aportan, según lo hemos visto, influencias características a nuestra literatura.

De los tres, el indio era el hijo genuino de la naturaleza argentina. Como en la generación de los dioses, ese hombre nació en las nupcias de la tierra y el cielo, su padre y su madre legendarios. Los doctores de la conquista se preguntaban su origen; continúan averiguándolo nuevos doctores de la civilización; pero la esfinge ha callado para los sabios teológicos que le atribuyeron génesis divina, y para los sabios positivistas que le atribuyen filogenia zoológica. Ni la prehistoria bíblica con sus migraciones asiáticas, ni la prehistoria científica con sus migraciones paleontológicas, han conseguido revelarnos su cuna. Así aquel hombre, desnudo como un animal o como un dios, silencioso como ellos, misterioso como ellos, fué la primera conciencia humana de nuestra propia tierra natal. Hermano de la roca, del árbol y del ave indígenas, encerraba el secreto de aquella misma ralea. Monitor humilde de los conquistadores en el misterio múltiple de la tierra nueva, él hizo posible más tarde, por el legado de su ciencia atávica, la adaptación del otro al nuevo medio, y así sobrevivió su genio territorial en el gaucho por necesidad biológica, y habrá de sobrevivir en el argentino futuro, por necesidad estética.

El indio aportó consigo el elemento diferenciador de ese nuevo tipo: el gaucho, quien, como lo he demostrado, es producto de una nueva adaptación de la mente europea a la vida indígena del desierto.

Y si el indio entró en la vida del gaucho, como elemento "localizador" de este nuevo tipo social; el gaucho entró en el idioma de los conquistadores, como elemento "localizador" de una literatura nueva. Representación cíclica de esos dos elementos, el social y el filológico, fué, sin duda alguna, la pintoresca formación literaria que acabo de estudiar bajo el nombre de "los gauchescos".

Aquel personaje histórico que llamamos "el gaucho", fué, no una raza en el sentido materialista de la palabra, sino un tipo espiritual, fundido en el crisol del ambiente físico, por el aporte de heterogéneas influencias étnicas. Como personaje histórico, se destacó en la vida real, con Güemes en la independencia, con Quiroga en la guerra civil, con Rosas en la tiranía, con Urquiza en la organización nacional, con Roca en la conquista del desierto; y se destacó en el arte popular, con las creaciones de Hidalgo, Ascasubi, del Campo, Hernández, Gutiérrez, Echeverría, Mitre y Sarmiento; para no mencionar sino a sus artífices ya desaparecidos. La hondura de su sentimiento, que arraiga en la tierra natal y en la tradición misteriosa; la nitidez de su carácter, que le permite diferenciarse del tipo nativo de otras razas; la persistencia de su acción abnegada, que dura un siglo en nuestra gesta; y, por fin, la irradiación de su influencia en todos los géneros de nuestra literatura escrita, erigen al gaucho en protagonista de nuestra nacionalidad, y germen creador de una cultura todavía embrionaria, pero ya inconfundible en sus rasgos diferenciales.

. . . .

Los payadores argentinos, adoptando las cuerdas como acompañamiento de sus cantos, acentuaron su genealogía trovadoresca. Como en la cítara del rapsoda y el laúd del juglar, las cuerdas modularon la canción del gaucho. Y su instrumento, pequeño como el charango, o grande como el arpa, sirvió tan sólo para acompañar el recitado. En el desarrollo de nuestra poesía popular, el verso fué lo importante y lo accesorio la tonada. De ahí que esta poesía de los gauchos cantores viviera en el ambiente de la música, y de ahí que la música no pasase de una vaga melopea, ya acompañase el canto épico en "payadas, milongas y contrapuntos", o ya acompañase el canto lírico en "tristes, vidalitas y yaravíes". De ahí también que a veces, la caja pudo suplir a las cuerdas, como en la vidala chayera, donde el cantor lleva en su propia voz la quejumbrosa melodía, mientras puntúa el ritmo con la acompasada percusión de aquel instrumento.

Las formas líricas provenzales ofrecen antecesores gloriosos a nuestra lírica payadoresca: la "canción" equivale a nuestras vidalas, yaravíes, serenatas y tristes eróticos (cap. VIII); el "serventesio", a nuestros cielos, huellas, media-cañas y coplas de la emancipación y la guerra civil (cap. IX, X, XI, XII, XVII, XVIII, XIX); las "tensiones", se asemejan a nuestras payadas (cap. IX, XXIV)) y las "jaculatorias", a nuestros diálogos de pastores (cap. XII, XXI, XXII). Todas estas formas líricas vivieron unidas a la música y ésta no tenía otra importancia que la de un simple acompañamiento de la letra, rasgo también importante en la semejanza de payadores y trovadores. El paralelismo se completa si recordamos, por fin, que todo ese arte complejo tuvo por teatro principal los bailes del pueblo—en la Argentina y en la Provenza—y que a falta de señores que acogieran al poeta errante en su castillo, el nuestro buscó la sombra de las pulperías y los galpones de las estancias. Es la profunda diferencia social que media entre una cultura refinada y aristocrática, según lo fué la provenzal, y ésta silvestre y pastoril de los gauchos en la pampa. Pero de aquí proviene otra diferencia entre los trovadores y los payadores, favorable a estos últimos; y lo es que la protección cortesana depravó a los poetas y juglares de Provenza; mientras la rústica libertad democrática de los payadores, les hizo altivos y varoniles.

. . . .

Esa trasformación de los payadores líricos en rapsodas épicos, se produjo después de 1810. Antes la guerra con los portugueses (1776) y la guerra con los ingleses (1806), insinuaron el asomo de la canción y el baile de tema político: pero la nueva formación surgió vigorosa después de la revolución de mayo, se caracterizó con Hidalgo (1810-1822), continuó con Ascasubi (1830-1860), y coronóse con Hernández (1870-1880). Ese es el proceso que he mostrado desde el capítulo X al XXVI de este volumen. Después aparecieron la novela y el teatro.

Si bien se examina, teatro y novela estaban implícitos en los poemas gauchescos, por lo que ellos tenían de diálogo y de relato. Novelas en verso fueron en realidad, y dramas romanceados, por el diálogo de los contrapuntos o por el monólogo del gaucho que se fingía hablando en ellos. Pero a la brusca renovación de nuestra cultura, había desprestigiado el habla del gaucho, que era un tipo social ya en decadencia. Lo único que podía justificar su habla rural dentro del arte, era el verismo de la acción dramática, donde los personajes han de hablar en consonancia con su carácter. Así naciera el teatro gauchesco de los Podestá, como un retoño en el tronco agostado de los poemas predecesores; y de él nació también la novela gauchesca de Gutiérrez, que fué prosificación de antiguos argumentos payadorescos.

Es claro que ni el teatro primitivo de los Podestá, ni la novela primitiva de Gutiérrez, que son hermanos entre sí, pueden tener en la historia de la literatura argentina, otro valor que el de un documento cronológico: fué el primero la pantomima de los gauchos matreros que Gutiérrez contaba; fué el segundo el folletín policial de esos mismos gauchos los que Podestá debía gesticular. Ambos señalan, o formas de decadencia, o formas de iniciación, que apenas rozan las cuestiones del arte. Pero la evolución del teatro y la novela de ambiente debía llevarnos a numerosos dramas y novelas que hoy decoran la literatura argentina. El entrelazamiento de sutiles, remotas y humildes influencias, se mezclan en todas las literaturas a la trama de sus obras más resplandecientes. La empresa de un verdadero historiador, consiste en descubrir esas influencias, mostrando en la complejidad de una literatura nacional, la integridad de un fenómeno colectivo (cap. XXVII y XXVIII).

Descubro en toda esa formación caracteres tan orgánicos de arte y nacionalidad, que veo plasmarse en la pampa al gaucho, y en el gaucho a la poesía payadoresca. Así también, de esa lírica popular, veo nacer después de 1810 la épica popular, y desprenderse de ésta, la novela y el teatro nacionales.

El ciclo gauchesco que he organizado y comentado, prueba también la semejanza de los payadores con los aedas y los rapsodas, a la vez que con los trovadores y juglares. Los tipos de la epopeya homérica pasaron al teatro griego; los de la epopeya gauchesca al teatro criollo (cap. XXVIII). La materia épica de las gestas medioevales, trasmigró a la novela de caballerías y las crónicas históricas, así como la materia social de nuestros romances épicos, trasmigró a la novela de gaucherías y crónicas históricas de Eduardo Gutiérrez (cap. XXVII). Pero como éstas no eran sino las epopeyas gauchas prosificadas al modo vulgar, es aquí donde se operó la génesis del teatro, con los personajes de la épica tradicional, como en el caso homérico.

Tal juicio ha de chocar, así enunciado, al pudor clásico de nuestros eruditos; pero quiero declarar, una vez por todas, que no establezco un parangón de categorías estéticas entre aquellos fenómenos y el nuestro, sino un parangón de dos procesos biológicos. Esto me basta, pues quiere decir que los gauchescos se han desarrollado como función colectiva, obedeciendo a una ley universal, que se repite cuando en la historia se renueva la génesis de nuevas nacionalidades y de nuevas culturas. Tal como sea cada nación, así será la literatura que la representa; pero ya se sabe que no se renuevan las literaturas con caracteres propios de nacionalidad, sino donde hay pueblos capaces de generar una cultura superior: así los atenienses, los provenzales, los castellanos.

PROVINCIAS Y TERRITORIOS NACIONALES

MENDOZA

CONVENCION DEL PARTIDO RADICAL

CANDIDATOS A LA FUTURA GOBERNACION

Proclamación de la fórmula

Lencinas - Alvarez

Mendoza, septiembre 2—Se efectuó esta tarde, en el edificio de la Sociedad Francesa, la convención provincial del partido Radical, para proclamar la fórmula para el próximo período gubernativo.

La concurrencia de afiliados aplaudía la llegada de los convencionales y daba vítores incesantemente a los dirigentes de la agrupación. A las 3.15 p. m., llegó a la reunión le diputado nacional doctor José Néstor Lencinas, acompañado de los diputados Eduardo Teisaire y Carlos M. Puebla y de los delegados sanjuaninos que habían sido obsequiados con un almuerzo en casa del segundo de los nombrados.

Al llegar el doctor Lencinas, se le hizo una entusiasta y prolongada ovación.

El salón había sido adornado con banderas argentinas y de las naciones aliadas. En el proscenio se instaló la mesa directiva.

El acto se abrió con 86 convencionales presentes.

En nombre del presidente, que por prescripción médica no puede hablar, el diputado Puebla, como secretario, al declarar abierta la asamblea, agradeció la asistencia de los convencionales, muchos de los cuales habían concurrido de los más lejanos departamentos de la campaña.

A moción del convencional Teisaire, se designó una comisión de poderes, compuesta de los doctores Cicerón E. Aguirre, Aníbal Cabrera y Ricardo Báez, la que se expidió en un cuarto intermedio y aconsejó la aprobación de todos los diplomas.

Constituída la asamblea en forma, fueron designados secretarios los doctores Puebla y Cabrera.

Acto seguido se procedió a la elección del candidato a gobernador. Los convencionales eran llamados por lista y depositaban su voto en una urna.

Contados los votos, resultaron 84 a favor del doctor Lencinas.

Al proclamar el resultado la comisión del escrutinio, la asamblea y la concurrencia a la barra, de pie, dieron vítores al proclamado.

El doctor Puebla, en nombre del doctor Lencinas, agradeció la designación, declarando que aunque su resolución fué siempre renunciar, sabía que sería obligado a aceptar por la insistencia manifiesta de sus amigos y correligionarios, quienes le imponían un nuevo sacrificio, después de tantos años de lucha.

La convención votó luego el segundo término de la fórmula, resultando 76 votos a favor del señor Delfín Alvarez, 4 por el doctor José E. Aguilar, 2 para el doctor Juan Marcial Contreras y el señor Carlos M. Puebla y 1 para el señor Antenor F. Pereyra.

Nuevos vítores saludaron esta elección, quedando así consagrada y proclamada la fórmula que votará el partido.

El señor Alvarez agradeció su designación con frases sencillas y elocuentes. Hablaron, en seguida, los doctores Aguirre, Puebla y Gallegos Moyano, y por la delegación sanjuanina, los doctores Federico Cantoni y José A. Correa.

La concurrencia pasó en seguida al salón La Mascota, en donde se sirvió un "lunch" ofrecido por el doctor Correa Llano. Allí se pronunciaron nuevos discursos. Más tarde realizó una manifestación el comité de la juventud.

Esta noche se servirá un banquete a los convencionales.

LA ESCUELA NORMAL DE RIVADAVIA

Supresión de la fiscal

Rivadavia, septiembre 2 — La reciente fundación de la escuela normal de ésta, ha creado a la población escolar, una situación difícil que exige una solución rápida y eficaz por parte de las autoridades nacionales.

Para instalar el nuevo instituto, que comenzará a funcionar en breve, el gobierno escolar provincial cedió al Poder Ejecutivo Nacional el edificio donde funcionaba hasta ahora al escuela superior, que se ha resuelto disolver.

En esta escuela se da educación a cerca de 600 niños, los que en su mayoría quedarán sin ubicación en la escuela normal, pues a ésta sólo podrán ingresar 200 alumnos.

Urge que sea advertida esta falla en la organización del nuevo instituto, y que se provea a las necesidades de la educación que la escuela suprimida subvenía hasta hoy.

La dirección de la escuela normal ha iniciado las gestiones pertinentes ante el Ministerio de Instrucción Pública, y es de esperar que esta autoridad atienda la justa y bien inspirada reclamación.

Viaje de inspección

Mendoza, septiembre 2 — Se encuentra en ésta, en viaje de inspección, el ingeniero Pedro Bazán, inspector general de puentes y caminos de la Nación.

Hoy recorrió esta zona, acompañado por el jefe de sección, ingeniero Hileman.

Cónsul de Italia

San Martín, septiembre 2 — Hoy llegará el cónsul de Italia en Mendoza, señor B. Zuculin, a quien la colectividad italiana le prepara una entusiasta recepción.

SAN JUAN

EL ASUNTO DEL TEATRO COLISEO

Manifestación de aplauso a la prensa

PROCEDER DEL JEFE DE POLICIA

San Juan, septiembre 2 — Se realizó esta tarde, con todo entusiasmo, la manifestación de aplauso a LA PRENSA, "El Porvenir" y "Debates" por la campaña moralizadora en el asunto del teatro Coliseo.

La concurrencia alcanzó alrededor de dos mil personas.

Al hacer uso de la palabra algunos oradores, fueron interrumpidos en sus discursos por el jefe, señor Oscar Correa Arce, con el auxilio de la fuerza pública. Tal actitud ha exaltado los ánimos, y en estos momentos se dirige un telegrama al Ministro del Interior, suscripto por numerosas personas, en el cual se pide garantías para la libertad de la prensa y la libertad de emitir las opiniones en público.

A raíz de estos incidentes, la policía detuvo al ciudadano Miguel Ortiz, pero se interpuso el recurso de "habeas corpus" a su favor.

Nuevo impuesto al vino

San Juan, septiembre 2—Los diarios locales combaten el nuevo impuesto nacional con que se trata de gravar al vino.

CORRIENTES

Oficinas de correos y telégrafos — Precio de la lana — Valor de la propiedad.

Curuzú-Cuatiá, septiembre 2 — Se ha efectuado una inspección al edificio de la sociedad Española, pues existe el propósito de instalar en él las oficinas de correos y telégrafos.

—Las lanas de la última cosecha, se venden a 33 pesos el vellón.

—Se vendieron 1.000 hectáreas de campo, a 65 pesos la hectárea

Fiesta escolar

Corrientes, septiembre 2 — La escuela normal de niñas realizó en el teatro Juan de Vera, una interesante fiesta diurna con elementos del mismo establecimiento, a beneficio de la revista "Rivadavia" y de la clínica dental.

Agresión en la vía pública

Saladas, septiembre 2 — En la plaza de esta población, el ex juez de paz señor Liberato Ramírez, fué agredido por el inspector de policía de la provincia, Octavio Ríos, quien aplicó a aquél varios golpes con un palo, produciéndole equimosis en la cara.

Invasión de langosta

Santa Lucía, septiembre 2 — Invadió a esta localidad, una regular manga de langosta.

CÓRDOBA

OFICINA DE CORREOS DE RIO IV

CONDICIONES EN QUE FUNCIONA

Un grave peligro para el personal

(De nuestro corresponsal en Río Cuarto)

Difícilmente existirá en el país una oficina pública que ocupe un edificio en peores condiciones que el que tiene la de correos y telégrafos de esta ciudad. Y esto no es porque lo ignore la dirección general, pues en repetidas veces LA PRENSA se ha ocupado en este asunto.

Al deterioro completo y estrechez del local, hay que agregar el peligro constante a que se ve expuesto el personal por los varios pozos negros que existen, de los cuales emanan olores que hacen insoportable la permanencia de los empleados.

En el patio que existe entre las oficinas de contaduría, tesorería, clasificación y distribución, hay un resumidero que se está hundiendo. En la oficina de distribución existe otro, cuya bóveda también se está hundiendo, y del cual salen emanaciones imposibles de sorportar; en esa oficina trabajan quince empleados.

La pieza destinada a clasificación, no se halla en mejores condiciones; al lado de la puerta de entrada se encuentra un resumidero, del que a veces rebalsan materias en descomposición.

La oficina del telégrafo funciona en una pieza húmeda y antihigiénica. El piso que tiene se encuentra completamente deteriorado y los telegrafistas han iniciado una colecta de fondos entre el personal, para cambiarlo.

Tal es la situación de la oficina de correos y telégrafos de esta ciudad, sin que hasta ahora se haya hecho otra cosa que enviar empleados superiores de la repartición respectiva, para que estudien la forma de remediar tal estado de cosas.

ESTUDIANTES DE INGENIERIA DE CORDOBA

Su visita a esta capital

Los estudiantes de sexto año de la Facultad de Ingeniería de Córdoba, quienes desde hace unos días se encuentran en esta capital, en compañía del decano de dicha Facultad, señor José Agustín Ferreyra y del profesor Miguel Decker, proseguirán hoy las visitas de estudio a diversos puntos de esta capital, en los cuales podrán recoger estudios relacionados con su carrera.

Por la mañana, visitarán el puerto de la capital y algunos trasatlánticos, e inspeccionarán el funcionamiento de las grúas y guinches de las dársenas. El programa de la tarde no lo habían señalado hasta anoche.

Los estudiantes, que son los señores Casella, Reynafé, Garzón, Ricci, de Elías, Villagra, Bobono, Schmith, Dunayevich, Zaballa, Gómez Molina y Cordeyro, han visitado ya los edificios del teatro Colón, Congreso, Palacio de Justicia y las Aguas Corrientes.

A mediados de esta semana irán hasta La Plata, a fin de conocer el puerto y algunos frigoríficos.

La situación del jefe político

Río Cuarto, septiembre 2 — Esta tarde se ausentó para Córdoba el jefe político, con objeto de resolver definitivamente su situación en la jefatura.

Lleva el propósito de presentar su renuncia si el gobierno no lo consolida en el puesto.

Es portador también de muchas renuncias de empleados superiores y de dos receptores del departamento, que lo acompañan.

Protesta del comercio

Villa María, septiembre 2 — Se anuncia que el comercio cerrará mañana las puertas en señal de protesta porque el gobierno no reorganiza la municipalidad.

Estados de sembrados y campos — Fiestas italianas

Elena, septiembre 2 — Es satisfactorio el estado de los sembrados de trigo y campos de pastoreo.

Una lluvia en estos momentos, sería oportuna para los sembrados y campos.

—Prometen tener buen éxito las fiestas del 20 de septiembre. El producto que se obtenga de ellas, se destinará a beneficio de las familias de los reservistas italianos

Conferencia

Santa Rosa (Río Primero), septiembre 2 — Estuvo muy concurrida la conferencia que dieron, sobre agricultura y ganadería, los agrónomos Castellano y Osses.

Las disidencias radicales

Leones, septiembre 2 — El radicalismo de ésta responde al comité central que preside el coronel Argüello, y no es exacto que se haya adherido al grupo "rojo".

Fallecimiento

Tosquita, septiembre 2 — Falleció repentinamente la señora Donatila V. de Arias.

El sepelio de sus restos dió motivo a una verdadera demostración de duelo.

ENTRE RIOS

Revocación de una sentencia

Paraná, septiembre 2 — La Cámara federal de apelaciones de ésta, ha fallado en el incidente de excepción e inhabilidad de título que dedujera el ejecutado ante el juez federal de Misiones, en la demanda que por cobro de 240.000 pesos le sigue Domingo Macera a Pedro Lafat

La Cámara revoca la sentencia recurrida y manda llevar adelante la ejecución, con costas.

Liga de Damas Católicas—Concierto

Paraná, septiembre 2 — La sociedad Liga de Damas Católicas, que entre sus iniciativas tiene la de fundar escuelas, bibliotecas sociedades para obreras, etc., ha nombrado la siguiente comisión directiva: presidenta, Lucía Funes de Carbó; vice, Micaela Palma de Comaleras; secretaria, Mercedes Palma de Palma; tesorera, Manuela Zavalla de Crespo; bibliotecaria, Otilia Mors de Echagüe.

—En el salón de actos públicos de la Biblioteca Popular, se realizó el concierto organizado por la comisión directiva de esta asociación.

Absuelto de culpa y cargo

Crespo, septiembre 2 — El superior tribunal de Paraná confirmó la sentencia del juez del crimen de Victoria, por la cual se absolvió de culpa y cargo al colono de estación Aranguren, Samuel Bruggemann, para quien el fiscal había pedido 15 años de presidio

Sepelio—Pago de sueldos—Viajero

Paraná, septiembre 2 — Hoy se efectuó el sepelio de los restos del señor Víctor Manuel Rico Verdier, fallecido ayer en esta capital, acto que dió lugar a una sentida demostración de pesar.

—En el consejo general de educación se dará comienzo mañana al pago de los sueldos del personal, por el mes de mayo.

—Regresó de ésa el coronel Manuel Rivero y Hornos.

Cultos religiosos

Paraná, septiembre 2—En la parroquia de San Miguel se oficiaron cultos por Nuestra Señora del Consuelo.

El sacerdote Juan Pérez ocupó la cátedra sagrada y pronunció un elocuente sermón.

TUCUMAN

Romerías españolas

Tucumán, septiembre 2—Se inauguraron las romerías españolas patrocinadas por la Sociedad de Beneficencia Española, con un espléndido almuerzo en el American Park.

Al destaparse el champaña, el señor Coca Padró pronunció un elocuente discurso, en el cual hizo resaltar los propósitos de beneficencia que se perseguían con la fiesta.

El hospital de aislamiento recibirá, el 5 por ciento del producto de las entradas

En seguida se comenzó el concurso de tiro a la paloma, en el que tomaron parte 23 tiradores.

El doctor Angel M. Reolín obtuvo el primer premio "Gobernador de la Provincia", consistente en 30 argentinos.

Negligencia de la municipalidad — Proceder de la policía—Cultivo del maíz.

Simoca, septiembre 2—A causa de la falta de agua, por haberse descompuesto el motor del pozo que hay en la plaza, no se riegan las calles.

—Las aceras continúan en un estado deplorable.

—El alumbrado público es deficientísimo y hay noches que no se encienden los faroles.

—Todas las noches se oyen tiros por diversos puntos del pueblo, y se promueven escándalos, sin que la policía tome la intervención debida.

—Los cultivadores de caña de azúcar se dedican ahora con preferencia a la siembra del maíz.

Homenaje póstumo

Famaillá, septiembre 2 — Un núcleo de amigas de la extinta señorita María Alvira Pérez hizo oficiar un funeral a su memoria.

También se colocó en su tumba una placa de bronce.

En este último acto pronunció un discurso la señorita Emma Rosa Brandenburg.

Asistieron numerosas personas.

SALTA

Incineración de valores — Nombramiento — Pago de sueldos

Salta, septiembre 2 — El 7 del corriente se realizará en la casa de gobierno, ante las personas designadas al efecto, la incineración de 120.000 pesos en obligaciones de la provincia de Salta, correspondientes a la ley número 852, recibidas por concepto de derechos fiscales y depositadas en el Banco Provincial, a la orden del gobierno, en su cuenta.

—Fué nombrado subalcaide de la cárcel penitenciaria, el señor José Faustino Molina.

—Se inició el pago de sueldos de la administración provincial, correspondientes al mes de agosto.

PAMPA

Las elecciones en Pico

El comisionado del Poder Ejecutivo en General Pico para fiscalizar las elecciones municipales realizadas ayer, comunicó al Ministerio del Interior que el acto se había desarrollado tranquila y ordenadamente en general.

Afluencia de desocupados—Pedido no resuelto — Registro agropecuario— Centro recreativo Vértiz.

Vértiz, septiembre 2 — Empieza a afluir gente desocupada en la mayor indigencia.

En esta zona los caminos de acceso a las estaciones se encuentran en mal estado. Sería conveniente, pues, ocupar a esa gente en el arreglo de esas vías de comunicación, hasta que llegue la época de levantar la cosecha, la que promete ser abundante.

Por otra parte, el arreglo de esos caminos es necesario, porque de lo contrario habrá dificultades para el acarreo de los cereales a las estaciones de embarque.

—Este vecindario solicitó hace tiempo al gobernador la creación de una comisión de fomento en ésta, sin resultado hasta ahora.

—El Ministerio de Agricultura ha creado una oficina de registro agropecuario en este pueblo, la que está a cargo del juez de paz.

—Para el 20 del corriente, el centro recreativo Vértiz prepara una velada literaria.

Lluvia—Viajeros—Banco de la Nación

General Acha, septiembre 2—Llovió con intermitencias. Cayeron 25 milímetros de agua, la que beneficiará a los sembrados y campos de pastoreo.

—Se ausentó definitivamente para Bavio el doctor Bagnati.

—Para ésa, el doctor Alfredo Prayones.

—Es insuficiente el personal del Banco de la Nación, por lo que se resiente su buen funcionamiento.

Perspectivas agrícolas — Sociedad de Beneficencia — Viajero

General Acha, septiembre 2 — Las perspectivas agrícolas son inmejorables, pero se hace sentir la falta de lluvias.

—En la asamblea efectuada por la sociedad de Damas de Beneficencia, fué designada presidenta la señora María S. de Cabral; vice, señora Roselina R. de Gandine; secretaria, la señorita Catalina Natto y tesorera, señora María de Fernández.

—Regresó de ésa el señor Sánchez Vera.

LA GUERRA

EL BAZAR DE CARIDAD BELGA

Con singular éxito continuó ayer el bazar-rifa organizado por el comité Patriótico Belga, a beneficio de las instituciones de caridad que sostiene. A la reunión de la tarde, iniciada poco después de las 2.30, concurrieron numerosos niños de las colectividades de los países aliados y para quienes se había preparado un programa especial.

Funcionaron todos los quioscos, atendidos por las personas que mencionamos en nuestro número anterior. La venta de objetos en general, así como las rifas de artículos de arte, se efectuaron con buen éxito.

Uno de los sitios predilectos por lo niños fué el de la "pesca milagrosa", donde la comisión que la atiende tuvo que luchar para satisfacer a los pequeños allí reunidos.

En la planta alta, a cortos intervalos, hubo representaciones de "guignol", número que agradó singularmente a los niños.

El bazar continuó en las horas de la noche, con asistencia de numerosas familias. La venta y colocación de cédulas de rifas se hizo con éxito. También se obtuvieron buenas entradas en las dos ruedas de la fortuna y en el juego denominado "aeroplano".

Una orquesta amenizó las reuniones de la tarde y de la noche.

Como se ha anunciado, el bazar será clausurado esta noche. Por la tarde se procederá al sorteo de los setecientos premios de la tómbola, cuyo primer premio consiste en un automóvil valor de 4.650 pesos. Los demás premios están valuados en 12.000 pesos.

NOTICIAS VARIAS

El "Glasgow"

En la legación británica hemos sido informados de que aun cuando no se conoce con exactitud la fecha en que vendrá a Buenos Aires el crucero inglés "Glasgow" es probable que sea el 19 del corriente.

Conferencias de Oliveira Botelho

Esta noche, a las 8, en el Centro de Estudios Diplomáticos, avenida de Mayo 1120, el señor Oliveira Botelho dará su segunda conferencia sobre estudios americanos. Disertará acerca de Guatemala.

EL DIA SOCIAL

SEPELIO DEL SEÑOR OCAMPO — La desaparición del señor Manuel Anselmo Ocampo ha sido hondamente sentida en todos los círculos para los que fuera una figura llena de simpatías y prestigios.

La casa mortuoria estuvo durante el día de ayer concurridísima, por cuanto tiene de más significativo nuestra sociedad que dejó así constancia de su duelo.

El sepelio se efectuó a la tarde, partiendo la comitiva fúnebre de la residencia de la calle Lavalle al cementerio de la Recoleta.

En las calles de acceso a la necrópolis se hallaban tropas de la guarnición que en cumplimiento de un decreto del gobierno nacional rindieron al señor Ocampo honores oficiales.

Frente a la tumba hicieron uso de la palabra los señores Rogelio Araya, Carlos A. Becú y Delfor del Valle, quienes recordaron la actuación del distinguido anciano extinto, sus méritos y labor, y reflejaron el valor de la pérdida que su desaparición constituía.

En las primeras horas de ayer, el Poder Ejecutivo resolvió asociarse al duelo causado por la muerte del señor Ocampo, y al efecto dictó un decreto por el Ministerio del Interior, mandando izar la bandera a media asta en todos los edificios públicos, buques de la armada y fortalezas, y, como decimos, dispuso que el Ministerio de Guerra rindiera honores militares.

A la ceremonia asistió numerosísima concurrencia.

La familia de Ocampo, tan estrechamente vinculada en nuestra sociedad, ha recibido el testimonio de pesar de sus numerosas relaciones, parte de las cuales después de la ceremonia desfiló nuevamente por la residencia de la calle Lavalle.

VENTA DE CARIDAD — Una agradable reunión se realizó ayer por la tarde en el Plaza Hotel, con motivo del te-concierto y venta de caridad a beneficio de los pobres que socorre la Conferencia de San Vicente de Paúl del Purísimo Corazón de María.

La subasta de obras de arte, que efectuó el señor Miguel Angel Finochietto, dió un excelente resultado; la comisión obtuvo alrededor de 2.500 pesos.

HIPODROMO ARGENTINO—La tarde de un tanto destemplada restó brillo a la fiesta realizada ayer en el hipódromo Argentino, con motivo de correrse el gran premio Jockey Club.

SEPELIO DEL SEÑOR BAUDRIX— El acto del sepelio de los restos del señor Diego Baudrix, que se efectuó ayer por la mañana en el cementerio del Norte, después de oficiarse una misa de cuerpo presente en la iglesia del Pilar, resultó una elocuente demostración del sentimiento de pesar que ha causado su fallecimiento.

Entre la numerosa concurrencia se hallaban los miembros de la Liga Agraria, de la cual el señor Baudrix fué fundador y presidente. En nombre de esta institución, hizo uso de la palabra, al depositarse los restos, el señor Carlos Guerrero, actual presidente, historiando los relevantes méritos del extinto.

Le siguió en el uso de la palabra el señor Miguel Angel Tobal.

DEMOSTRACIONES — Con motivo de cumplir diez años de existencia la revista "Nosotros", sus directores, señores Alfredo A. Bianchi y Roberto F. Giusti, serán obsequiados con una comida el jueves en el "restaurant" de la galería Güemes.

Ofrecerá la demostración el doctor Carlos Ibarguren.

BENEFICIOS — Dió motivo a una agradable reunión el te-concierto seguido de baile que se realizó ayer por la tarde en los salones del Majestic Hotel, patrocinado por la sociedad Hermandad de Beneficencia, a objeto de allegar fondos para la construcción de un internado de artes y oficios para niños pobres.

La orquesta de cíngaros ejecutó un programa, que fué bien aprovechado por numerosas parejas.

—La comisión de damas que preside la señora Lola A. de Agote, ha dejado definitivamente arreglado el programa de la fiesta, que se realizará el sábado en el Splendid Theatre, a beneficio de la sociedad La Escuela y el Hogar, de la escuela Monteagudo.

Figuran en el programa una comedia de Jacinto Benavente, y otra de Ramos Carrión, interpretada por señoritas de la sociedad platense y de la nuestra. Además, un escogido programa de música y canto a cargo de varias señoritas.

ENLACES — Para fines de noviembre se ha fijado la fecha del enlace de la señorita María Luisa Fauvety con el señor Estanislao Pirovano.

—En casa de la familia de la novia, y en la mayor intimidad, se realizará hoy el enlace de la señorita Sara Lanusse con el señor Oscar V. Sansot, ceremonia de la que serán padrinos la señora Felisa D. de Sansot, madre del novio, y el señor Antonio L. Lanusse, hermano de la novia.

CAMBIOS DE RESIDENCIA — Llegadas: De Dolores, el señor Manuel Erausquin.

—Mañana, de Santa Fe, el señor Enrique Santamarina.

—De Rosario, el señor José Manuel González.

Salidas: Hoy, para Rosario de la Frontera, el doctor Francisco Uriburu y su señora Teodelina Lezica Alvear.

ENFERMOS — Enferma de cuidado la señora Enriqueta Martín de Ros.

—Sigue bien la señora Stella Morra de Cárcano.

—Restablecida, la señorita Ana Mantilla.

—Algo mejor la señora Josefina Jacobé de Ayerza.

—Mejor, la señorita Josefina Butler Fernández.

—Sigue enfermo monseñor Miguel de Andrea

NECROLOGIA — Hoy, en la iglesia de San Nicolás, se oficiarán misas en memoria de la señora Primitiva Moreno de Juncá.

—En la iglesia San Ignacio se dirán hoy misas en memoria del señor José B. Zubiaurre.

—Hoy serán inhumados en el cementerio del Norte los restos del señor Bernardo Ramón Goyri, fallecido el sábado después de larga enfermedad.

En la iglesia del Pilar se dirá una misa de cuerpo presente.

—Mañana serán sepultados en el cementerio del Oeste los restos de la señora Juana Casaux de Sancho.

NOTICIAS DE POLICIA

USURPACION DE LA POSESION DE UN COMERCIO

Domingo Pato denunció en la comisaría 3.ª que José Salgueiro ayer, a las 7 a. m., durante su ausencia, tomó posesión ilegalmente de un comercio de su propiedad establecido en la calle Corrientes 974. El denunciante exhibió a la policía un documento legal en el cual se establece que Pato y su socio, Ramón Littre, entregaron cierta suma de dinero a cuenta del importe de la venta del comercio, y que Salgueiro daba posesión del comercio de referencia a los compradores, con fecha de 31 de agosto del corriente año.

Parece ser que la actitud de Salgueiro, al tomar posesión subrepticiamente del comercio, se debe a que los compradores se negaron a firmar la escritura pública correspondiente, porque en ella constan cláusulas que éstos consideran extorsivas y que no han sido estipuladas en el boleto de compra-venta del comercio.

La policía de la sección 3.ª, después de oír a ambas partes, detuvo anoche a Salgueiro y dió posesión del comercio a Domingo Pato y a Ramón Littre.

En el sumario respectivo instruído entiende el juez, doctor Arturo L. Domínguez.

Pequeño incendio

A causa de un corto circuito producido en la instalación de la luz eléctrica, hubo un principio de incendio en el salón de lustrar calzados, establecido en la calle Florida 139. Se quemó parte de las existencias, perjuicios que no han sido valuados por su dueño N. Asta. El fuego fué apagado por el cuerpo de bomberos y vigilantes de la sección 1ª.

Accidentes del tráfico

En las calles San Juan y Salta, Alfonso Ibáñez fué atropellado por un automóvil de alquiler y sufrió heridas en la pierna izquierda, de las que se asiste en el hospital Rawson, con intervención de la comisaría 16ª.

El "chauffeur" no ha sido detenido.

—Juan Peña, de 10 años de edad, pretendió, en la calle Cangallo, frente a la casa señalada con el número 490, subir a un carro que dirigía Juan Fernández, pero cayó y resultó con heridas graves en la pierna izquierda.

En una ambulancia, la víctima fué llevada al consultorio central de la Asistencia Pública.

—Un automóvil de alquiler guiado por el "chauffeur" Severino Iglesias embistió, en la esquina de las calles Rivadavia y Acoyte, al transeunte Blas Mauro, quien sufrió heridas de relativa importancia en la cabeza.

El herido fué recogido en una ambulancia de la Asistencia Pública y llevado al hospital Durand.

El conductor del automóvil se encuentra detenido en la comisaría 42ª.

—El barrendero municipal Nicolás Sgilla, en la calle Rivadavia al llegar a la de Carabobo, fué atropellado por un automóvil, cuyo conductor logró desaparecer en seguida de ocurrido el accidente.

Sgilla resultó con heridas en distintas partes del cuerpo; fué recogido en una ambulancia de la Asistencia Pública y llevado al hospital Teodoro Alvarez.

— José Brisgnane, de 9 años de edad, en la calle Uriarte, entre las de Costa Rica y Nicaragua, fué atropellado por un carro de repartir leche, cuyo conductor se dió a la fuga.

José sufrió lesiones internas de gravedad, de las que se asiste en el hospital Fernández.

Riñas y heridos

Ayer, en la esquina de la calle Chiclana y la avenida La Plata, después de una discusión sostenida entre Juan y Fermín Usell, Nicanor Folgado, Roberto Gómez y José Alcone, éstos agredieron al motorista José Gómez, quien resultó con heridas en la cabeza, brazo izquierdo y mano derecha. Juan Usell, que también fué herido en la cabeza, acusa como autor al motorista Gómez, quien se encuentra retenido conjuntamente con aquéllos.

—En la comisaría 36.a, se encuentra detenido Manuel González, domiciliado en la calle Tilcara 2926, quien después de una discusión, infirió un tajo en el rostro a Rosendo Rey, que se asiste en el hospital Bosch.

ARTE Y TEATRO

Odeón — Con la función de anoche se despidió del público porteño la compañía de Emilio Thuillier, que tan brillante labor ha realizado durante su temporada en este teatro, dándonos a conocer las mejores y últimas producciones españolas.

Grata es la impresión que dejan entre nosotros los artistas de este elenco, que durante su permanencia en Buenos Aires han obtenido legítimos triunfos y conquistado merecidamente aplausos y simpatías.

Hoy marcharán a Rosario, donde mañana harán su presentación con "Marianela". Después de un corto número de funciones se trasladarán a Montevideo, y en el teatro Solís actuarán posiblemente hasta los últimos días del corriente mes, y el 2 de octubre próximo embarcarán para España, con el fin de poder inaugurar a tiempo la temporada en el teatro de Lara. Para entonces ingresarán en la compañía la primera actriz Mercedes Pérez de Vargas y el actor Miguel Mihura.

Coliseo—La función de mañana será en honor y beneficio de la bailarina Ana Pavlowa. Serán interpretados "Orfeo", de Gluck, "Amarilla", de Drigo y Godar, una danza siria de Saint-Saens y "El guerrero", danza mímica de Luigini.

Comedia — Con las funciones de hoy se despide de nuestro público el popular primer actor Rogelio Juárez, quien irá a España en el vapor "Infanta Isabel de Borbón" para regresar otra vez en el mes de marzo del año próximo; para esta fecha tiene proyectado con la primera actriz Lola Membrives la formación de una compañía para interpretar comedias españolas en un teatro de esta capital.

Avenida — Próximamente y a bordo del "Infanta Isabel" se ausentará para España la aplaudida tiple Clotilde Rovira, quien, con la función de esta noche se despedirá del público de Buenos Aires.

Buenos Aires — Se anuncia para esta noche el estreno de "El ladrón de Bancos", un arreglo de una popular comedia policial yanqui, hecho por José González del Castillo.

Concierto de guitarra—El 6 del corriente mes y en el salón La Argentina, Rodríguez Peña 361, dará el señor Emilio Bó un concierto de guitarra; interpretará música de Sor, Parga, Forti, Regandi, Munjón, Zoncoso, Gottschalk, Shubert y Arcas.

Florida — Diariamente la empresa de este teatro vende un número de localidades mucho mayor al que le corresponde a la pequeña sala y ese hecho, contrario al reglamento de teatros, ocasiona con suma frecuencia algunos enojosos incidentes, que la respectiva inspección municipal debe evitar. El exceso de localidades sin numerar, no solamente deja clausurados, con la aglomeración de concurrentes, los pasillos, sino que perjudica a las personas que ocupan palcos y donde el excedente de público va a buscar sitio.

Concierto—Esta tarde, a las 5, la señora María Carreras dará un concierto, cuyo interesante programa ya hemos publicado.

PROVINCIA DE SANTA FE

MOVIMIENTO OBRERO

VARIAS HUELGAS

EN LA CIUDAD DE SANTA FE

ABASTECEDORES Y CERVECEROS

Algunos arreglos

Santa Fe, septiembre 2—El concejo deliberante no hizo lugar al pedido formulado por los abastecedores, sobre supresión de las ferias francas, y acordó que éstas continúen dado que reportan verdaderos beneficios a las clases necesitadas.

En consecuencia, la huelga de ese gremio continúa en pie y hoy no hubo carne en los mercados, los cuales estaban custodiados por la policía.

Sólo se vendía verduras, frutas y pescado en las ferias francas.

Los huelguistas asaltaron en la calle a algunos vendedores de pescado, destrozándoles la mercadería, y pidieron la cooperación de la Federación Ferroviaria, la que les fué negada.

Los abastecedores agregaron hoy al petitorio nuevas cláusulas, solicitando la rebaja de 30 centavos en los derechos de abasto y la rebaja de los alquileres de los puestos de verduras.

También aumentan sus exigencias con la municipalidad, la que se ocupa de arbitrar recursos para normalizar los servicios de abasto, a fin de que el pueblo no carezca de los artículos alimenticios.

Santa Fe, septiembre 2—Continúa la huelga en la cervecería Santa Fe.

A mediodía, la gerencia hizo saber que solicitaba un plazo de cinco días, para resolver el asunto, entretanto, anticipó a los obreros que concedía el horario de 9 horas en verano y 8 en invierno y un aumento del 15 por ciento para los obreros con más de dos años de servicios; 5 por ciento para los que tengan más de uno y 3 para los restantes. En cuanto a los otros jornales, se reserva para concederlos según las aptitudes de cada uno.

La empresa pidió que se nombre una delegación para discutir otros puntos.

Los huelguistas se reunieron para tomar en consideración estas bases.

El gerente promete también admitir a todos los huelguistas y a los obreros que antes habían sido despedidos.

Santa Fe, septiembre 2—El gerente de la cervecería Santa Fe, acaba de firmar un pliego, por el cual se accede a las mejoras que pedían los obreros de ese establecimiento. En esa forma, el conflicto quedará terminado hoy.

Santa Fe, septiembre 2—La huelga de peones de la Defensa Agrícola quedará resuelta mañana.

Santa Fe, septiembre 2—Hoy llegaron setenta agentes del escuadrón de seguridad de Rosario, para reforzar la policía de ésta.

San Jenaro, septiembre 2 — Los cargadores de leña a las locomotoras del ferrocarril Córdoba y Rosario, se declararon en huelga por recargo de trabajo, pues se les exige un servicio de 6 p. m. a 6 a. m. del día siguiente, y se les paga un jornal de 2 pesos.

La empresa despidió a los huelguistas y los reemplazó inmediatamente.

Santa Fe, septiembre 2—Después de la entrevista que celebraron esta tarde los abastecedores con el intendente, éste les concedió las rebajas de los impuestos que solicitaban.

En consecuencia, mañana por la tarde carnearán, y quedará terminado el conflicto.

Santa Fe, septiembre 2—Quedó resuelta la huelga del molino Lupotti Franchino.

—Los obreros del aserradero de Pedro Gosso pedirán mañana el aumento de jornal y la disminución de horas de trabajo.

—Mañana se declararán en huelga los vendedores de diarios, quienes piden una rebaja de medio centavo por cada número.

Santa Fe, septiembre 2 — Parece que los peones dependientes de la administración del puerto se preparan a realizar un movimiento igual que el de los otros obreros.

Santa Fe, septiembre 2—Como se dijera que los vigilantes y soldados del guardia de cárceles pensaban declararse en huelga, entrevisté al jefe de policía, quien me dijo que no había nada al respecto.

La tropa, a pesar del recargo del servicio de estos días, agregó, no ha hecho ninguna manifestación ni pedido en ese sentido.

—Se habla también de una posible huelga de tipógrafos.

—Hoy, poco antes de las 3 p. m., unos 400 obreros ferroviarios y cerveceros se dirigieron a la cervecería Santa Fe en forma poco pacífica. Antes que llegaran a ese establecimiento, el gerente firmó el pliego que le había sido presentado.

ADMINISTRACION PROVINCIAL

EL GOBERNADOR LEHMANN

Rosario, septiembre 2—El gobernador Lehmann realizó hoy diversas excursiones. Concurrió a la inauguración de la sala para tuberculosos en la Casa de Aislamiento, por la tarde fué al hipódromo Independencia, y luego a la quinta de Punta Medina. Por la noche asistió a la "kermesse".

El señor Lehmann firmó numerosos expedientes y algunos decretos que se harán conocer mañana.

Posiblemente, la permanencia del gobernador en ésta será hasta el 10 del corriente.

Mañana concurrirá a la quinta Mancini, donde se le dará una recepción, y por la noche se efectuará en el teatro Opera una velada organizada por el intendente, en su honor.

La comisión de fomento de Alberdi

Rosario, septiembre 2 — El Poder Ejecutivo se excusó de intervenir en las reclamaciones formuladas contra la comisión de fomento de Alberdi, por no corresponderle entender en el asunto.

Dicha reclamación fué motivada por haber puesto en vigor la comisión de fomento una ordenanza sobre impuestos, que excedía los límites de lo fijado en la ley 1780.

MOVIMIENTO POLITICO

PARTIDO RADICAL

Acerca de las disidencias

Santa Fe, septiembre 2 — Hoy estuvieron en ésta los dirigentes radicales señores Mendieta, Centeno, Cepeda, Beaupuy y Habegger, quienes celebraron una conferencia reservada con el doctor Mosca y otros miembros del partido. Se guarda absoluta reserva sobre lo tratado, aunque es voz corriente que hablaron sobre la actitud que asumirán en caso de que el comité nacional no envíe el comisionado anunciado para reorganizar el partido.

En las filas nacionales reina expectativa respecto de la actitud del comité nacional, y algunos miembros piensan retirarse del partido en caso de que no se haga la reorganización en la forma esperada.

En cuanto a la unión con los disidentes, las opiniones están divididas, predominando la de que tal fusión es muy difícil.

Serodino, septiembre 2 — Se efectuó hoy la fusión de radicales nacionales y disidentes; aquéllos pasaron a esta fracción.

Hizo acto de presencia el presidente de la Unión Cívica Radical departamental disidente, doctor Gonzalo y Berizíartu.

La unión se celebró con un almuerzo.

COMISARIOS DE PADRON

Santa Fe, septiembre 2 — El juzgado federal designó a los siguientes comisarios de padrón:

Para el distrito electoral de la capital, primera sección, titular, doctor José María Puig Ramos; suplente, señor Ulises R. Mosset; segunda sección, titular, doctor Benito José Parma; suplente, doctor José A. Gervasoni; tercera sección, titular, señor Manuel T. Frutos; suplente, doctor Amadeo Rupolto; cuarta sección, titular, doctor Juan José Aldao; suplente, señor Juan Bautista Domenicone; quinta sección, titular, señor José Carlos Franchino; suplente, señor Enrique Rodríguez; Guadalupe, titular, señor Pedro Coch; suplente, señor José Sabatte; Piquete, titular, señor Raimundo J. Peña; suplente, señor Agustín L. Aragón; Colastiné, titular, señor Marcos Quiroz; suplente, señor Bernardino Ramírez; San José del Rincón, titular, señor José Pedro Borzone; suplente, señor Eugenio V. Facino; Santo Tomé, titular, señor José Fumero; suplente, señor Dionisio Acosta; Nelson, titular, señor Francisco Bournissent; suplente, señor Sebastián Serra; Llambí Campbell, titular, señor Pedro Turenne Perrín; suplente, señor Marcos Mariano Fiscolo; Recreo, titular, señor José B. Freyre; suplente, señor Eliseo Antonio Frutos; Laguna Paiva, titular, señor José Cassanello; suplente, señor Manuel Orellanos; Emilia, titular, señor Emilio P. Didier; suplente, señor Hipólito Lantori; Ascochinga, titular, señor Francisco Roland; suplente, señor Luis A. Copello.

Candidatura a senador provincial

Reconquista, septiembre 2 — Un periódico local anuncia categóricamente que el ex jefe político, señor Berli, presentará su candidatura a senador provincial.

Partido Demócrata Progresista

Rosario, septiembre 2 — Con el nombre de Rafael Núñez se instaló anoche un comité demócrata progresista en el barrio Arroyito, bajo la presidencia del señor Angel Imperiale.

—El comité de la 5.a sección, de esa misma filiación, que preside el doctor Enzo Bordabehere, efectuará el jueves próximo una conferencia, en su local de la esquina San Juan y España.

—En la esquina de la calle Salta y bulevar Oroño se realizó la conferencia organizada por el comité Esteban Echevarría, del partido Demócrata.

INSTRUCCION PUBLICA

MANIFESTACIONES DEL RECTOR DE LA UNIVERSIDAD

Santa Fe, septiembre 2 — El rector de la Universidad, doctor Busanich, dice que el doctor Agote es partidario de la nacionalización, pero respetando la tradición cultural de aquélla.

La Universidad, agrega, ha entrado en una franca reacción, como puede comprobarse con las tesis presentadas por los últimos colados.

El claustro de nuestra Universidad resolvió en una de sus sesiones del año último crear una cátedra de agronomía. Yo solicité del patriótico desprendimiento de los doctores Gollán y Sandoz, que se anticiparan a la morosa realización de aquel proyecto, instalando por su cuenta un pequeño laboratorio de estudios agronómicos en la Escuela de Farmacia, cuya eficiencia ayer pudimos comprobar en compañía del doctor Agote. Creo, pues, que nuestra Universidad va en franco camino de trasformación, cuyos frutos no tardarán en producirse, a pesar la falta absoluta de elementos con que contamos.

No obstante esto, dijo por último, a fines de año dispondremos de 200.000 pesos para la construcción del nuevo edificio de la Universidad y llamaremos a licitación sobre las obras de mampostería.

ROSARIO

EL DIA SOCIAL

Rosario, septiembre 2—En el teatro Colón se representó esta tarde "L'Amico Fritz", cuya interpretación estuvo, como el día de su estreno, a cargo de jóvenes estudiantes de ésta, quienes merecieron justos aplausos.

El coliseo se vió totalmente lleno de concurrencia.

—Los salones del Savoy Hotel se vieron esta tarde sumamente concurridos, con motivo de la fiesta que organizó la sociedad Damas Francesas.

—Fueron sepultados en el cementerio de San Salvador los restos del señor Eduardo Puysegur.

MUNICIPALES

Nueva sala en el hospital Intendente Carrasco

Rosario, septiembre 2—En el hospital Intendente Carrasco, se inauguró esta mañana la nueva sala para mujeres tuberculosas.

Al acto concurrió el gobernador, señor Lehmann, acompañado de sus ministros.

Dicha sala se denomina Hermana superiora Faustina Sanguinetti, religiosa que prestó buenos servicios en diversos establecimientos sanitarios de esta ciudad, hasta su muerte.

Inscripción municipal

Rosario, septiembre 2—El número de inscriptos hoy en el padrón municipal fué el siguiente: cuartel primero, 24; segundo, 37; tercero, 34; cuarto, 18; quinto, 27; séptimo, 40; décimo, 58; décimo tercero; 25; décimo cuarto, 4.

No funcionaron las mesas de los cuarteles sexto, octavo, noveno, undécimo y duodécimo.

El total de inscriptos fué de 267.

DIVERSAS INFORMACIONES

REGRESO DEL DOCTOR AGOTE

Rosario, septiembre 2—Esta noche regresó a ésa el doctor Agote, después de dos días de permanencia en Rosario. Lleva la mejor impresión por la forma como fué atendido en ésta.

Visitó aquí todos los establecimientos sanitarios y pudo evidenciar que Rosario reune condiciones para el funcionamiento de una universidad nacional.

El doctor Agote, en unión del gobernador, visitó diversas instituciones y asistió a la inauguración de la sala para tuberculosos en el hospital Intendente Carrasco y del dispensario número 2 de la Liga Argentina contra la tuberculosis, instalado en el barrio de la Refinería.

Dispensario antituberculoso

Rosario, septiembre 2 — Como se había anunciado, se efectuó la inauguración del dispensario número 2, denominado Cornelio Casablanca, instalado por el comité local de la Liga Argentina contra la Tuberculosis.

En el acto, al que asistió un grupo selecto de personas, pronunció breves palabras el presidente de dicho comité, señor Santiago Barcia.

Nuevo cuartel de un regimiento

Rosario, septiembre 2 — A mediados del mes corriente, el regimiento 11 de infantería abandonará sus cuarteles de Sorrento, para instalarse en el local de exposiciones de la Sociedad Rural, que han sido cedido a ese efecto.

La destrucción de árboles en Casilda

Rosario, septiembre 2 — El ministro de Hacienda, doctor Araya, recibió un telegrama del presidente de la Sociedad Forestal Argentina, ingeniero Carlos R. Gallardo, en el que pide la adopción de medidas para evitar la destrucción de los árboles de la ciudad de Casilda.

Como el Poder Ejecutivo no puede intervenir en este asunto, se envió dicho telegrama al intendente municipal de Casilda, dándole cuenta de la denuncia.

EN LOS DEPARTAMENTOS

SAN CRISTOBAL

Oficina de correos

San Cristóbal, septiembre 2 — En la oficina de correos y telégrafos se hace sentir la falta de empleados, así como de luz y mueblaje apropiados.

Además, el local que ocupa es incómodo y antihigiénico.

GENERAL OBLIGADO

Falta de correspondencia

Reconquista, septiembre 2 — La correspondencia del Sur, no llegó el 31 del mes pasado, debido a la interrupción del tráfico el 1.o, entre Vera y Santa Fe.

GENERAL LOPEZ

Procedimiento censurable — Nuevo periódico

Rufino, septiembre 3 — Personas mal intencionadas pintaron con bleque la casa de comercio de los señores M. Boireau y Cía.

Con la casa de familia de uno de los socios de la mencionada firma, social, hicieron igual cosa y escribieron en las paredes palabras indecorosas.

Se censura el proceder observado por esos mal intencionados.

—Apareció el periódico "El Independiente", bajo la dirección del señor J. Bonini.

DEPORTES: CARRERAS DE CABALLOS — FOOTBALL — TIRO AL BLANCO — MOTOCICLISMO — PELOTA AL CESTO — CICLISMO — REMO

HIPODROMO ARGENTINO

LA REUNION DE AYER

PREMIO "JOCKEY CLUB"

BOTAFOGO

RESULTADOS GENERALES

Fué disputado ayer el premio "Jockey Club" y con tal motivo el hipódromo Argentino estuvo repleto de concurrencia, que más que a presenciar una lucha interesante, fué a contemplar la corrida del caballo Botafogo.

La temperatura fué agradable en los primeros momentos, pero luego llegó a ser destemplada e incómoda.

No hubo músicas en el hipódromo, como en años anteriores, y tampoco fueron repartidas invitaciones especiales para el recinto de los socios del Jockey Club. Apenas unos cuantos gallardetes con los colores de la patria mostraron ayer que se trataba de un día de carreras extraordinario, para disputar el premio que lleva el nombre de la gran institución.

Como suele ocurrir con frecuencia en los días de grandes premios, la cátedra no estuvo acertada ayer, pues de los favoritos sólo Botafogo obtuvo el triunfo, por más que resultaron ganadores en otras pruebas caballos cotizados con gran número de boletos.

El jockey que dirigió a La Pingüina, intentó ganar la primera carrera de extremo a extremo, y así, en cuanto fueron levantadas las cintas, colocó a esa yegua a la cabeza del lote, seguida por Fripona, Mollie, Miss Tonta y las demás competidoras. Al entrar en la recta final La Pingüina tomó una mayor ventaja, pero en seguida avanzó Fripona, que a rigor de látigo, en una lucha interesante, logró vencerla tan sólo por una cabeza de distancia. Tercera Mi Ñata en una arremetida al final, y cuarta Mollie que se mostró excesivamente nerviosa antes de la partida.

La segunda carrera la ganó Serenidad. Lady Ada se destacó al frente y la siguieron Polola, Royal Dream y Ambición. A la entrada a la recta, Polola asomó junto a la empalizada en lucha con Royal Dream, pero al final avanzaron Batavia y Serenidad, en una lucha que terminó con el triunfo de Serenidad, a rigor de látigo, y obtenido sólo por media cabeza de ventaja. Tercera Royal Dream y cuarta Antuca.

En la tercera carrera corrió Rosellón en la delantera seguido por Aster, Pringles, Ibáñez y el resto del lote. Después de dar vuelta al recodo pasó Aster al frente, pero en seguida Pringles se le apareó y lo venció a duras penas, casi sobre la raya. Tercero Tirsis, que en la largada quedó completamente rezagado y que, fuera de toda duda, si hubiera partido en línea con los demás tendría que haber resultado el ganador.

De extremo a extremo, y con mucha facilidad ganó Callejas la cuarta carrera. Fiador, Mirabeau II y Stayer emprendieron su persecución, pero no le dieron alcance en ningún momento, y así Callejas cruzó la meta con tres cuerpos de ventaja sobre Mirabeau II que al final obtuvo la segunda colocación. Tercero Stayer.

A continuación fué disputado el premio clásico "Jockey Club", dotado con una prima de 28.500 pesos al primero, 3.000 al segundo y 1.500 al tercero.

Fueron solamente de la partida, como habíamos anunciado, Botafogo, dirigido por el jockey J. Bastías, y Remanso con el jockey D. Torterolo.

El público examinó atentamente, en el paseo preliminar, a los dos competidores. Remanso, que luce un estado admirable de preparación, salió primero a la pista, y llamó la atención no precisamente por su tipo, sino por la forma en que fué presentado.

Poco después desfiló Botafogo, con ese su aire característico de caballo manso, pero soberbio en toda la línea de sus formas; estaba irreprochablemente preparado y presentado, y destacándose en el andar o galopar majestuoso del gran caballo.

No creemos que el público haya dudado un momento de que Botafogo triunfaría ayer, y lo prueba el hecho de que hubo pocos apostadores en su contra y los que jugaron así, indudablemente confiaron más a la casualidad que a las fuerzas del competidor de Botafogo.

Más que el triunfo de Botafogo, los aficionados discutían la distancia por la cual debía ganar o la forma en que sería corrido.

Poco antes de la carrera se dijo que ésta sería disputada con el recodo antiguo, y que el señor Diego de Alvear, propietario de Botafogo, había resuelto que éste fuera exigido en la prueba para ver hasta dónde llegan sus grandes cualidades.

La versión parecía confirmarse, pero de pronto se dió orden de arreglar el recodo nuevo y con la pista en esa forma fué disputada la carrera.

Como decimos, el público no tuvo interés en la jugada de boletos, y así las cotizaciones arrojaron estos resultados: Botafogo 6.341 boletos, Remanso 1.823.

La orden de largada fué dada en buen momento y Botafogo y Remanso partieron en veloz carrera.

De acuerdo con la táctica habitual, Bastías trató de que Botafogo tomara la delantera y se distanciara mayormente; pero Remanso, que posee grandes ligerezas, se colocó a la par del hijo de Old Man, para no dejarlo alejar. A los 700 metros, Botafogo seguía como si no hubiera hecho ningún esfuerzo, y Remanso comenzó a ceder, quedándose retrasado. A juicio de todo el público, el interés de la carrera había terminado, pues si Remanso no podía seguirlo, tampoco podría vencerlo. Y así fué en efecto.

Botafogo corrió los primeros mil metros en 58 2|5 segundos aproximadamente, y después siguió a la raya en cómodo galope, dando vuelta al recodo un poco abierto, pero sofrenado completamente. En la recta final, Botafogo mantuvo la ventaja que llevaba sobre Remanso, y a su paso el público lo saludó con aplausos prolongados.

Botafogo llegó a la raya poco menos que al galope, con varios cuerpos de ventaja sobre Remanso.

Al volver al recinto de la balanza, el público aplaudió nuevamente el triunfo de Botafogo, y fueron muchas las felicitaciones que recibieron el propietario señor Alvear, el cuidador Felipe Vizcay y el jockey Jesús Bastías.

Botafogo confirmó ayer una vez más cuánto se ha dicho de sus grandes condiciones de velocidad. Se dijo con respecto a Botafogo, no hace mucho, que en él Old Man "se ha repetido"; pero desde ayer se ha suplantado esa frase con ésta: "Old Man se ha superado".

El tiempo marcado ayer por Botafogo en 2.000 metros no es excepcional; pero hay que tener en cuenta que la carrera se realizó con el recodo nuevo, que significa, siempre, casi más de un segundo de diferencia en más, del tiempo que se emplea con el recodo antiguo. Por otra parte, Botafogo no ha desplegado velocidad nada más que en los primeros mil metros, que recorrió en 58 2|5 segundos, pues los otros mil metros los corrió en 1'6 3|5.

En la sexta carrera corrió L'Espoir en la delantera, seguida por General French, Glotón y Quito. Al dar vuelta el recodo pasó al frente General French, que siguió en ganancia hasta la raya, la cual traspuso con mucha facilidad. Por el segundo puesto lucharon Quito, Niño Bien y Glotón, que llegaron a la raya en el orden indicado.

Florilegio encabezó el lote en los primeros metros en la séptima carrera; pero en seguida pasó Colenso a la punta, y fueron vanos los esfuerzos de los demás competidores para darle alcance. Al final Florilegio, en una gran arremetida, alcanzó el segundo puesto, delante de Nuty.

Curiosity triunfó de extremo a extremo en la octava carrera. El lote partió agrupado, y en seguida se destacó Curiosity seguida de Farruco, al cual se apareó Menos Uno, por el lado de afuera, mientras los demás se colocaban muy cerca de Menos Uno, y Charm cerraba la marcha.

En el primer recodo, Menos Uno se abrió, y con ello echó hacia afuera a dos o tres caballos, que en seguida tomaron colocación.

La carrera no tuvo alternativas hasta la recta final, donde todos los caballos arremetieron, sin lograr alcanzar a la delantera. Solamente al final Charm avanzó con grandes bríos y puso en aprietos a Curiosity, que obtuvo el triunfo por escasa distancia, y acaso debido a la serenidad de su jockey en los tramos finales. Tercero Profeta, y cuarto Menos Uno.

Resultados generales. (Pista liviana.)

Primera carrera, 1.600 metros. —Primera Fripona, 4 años, 47 kilos, por Greenan y Fast Fanny, del stud Círculo de Armas (cuidador Pedro Zanzottera, jockey M. Lema), pesos 14.30 y 4.65; segunda La Pingüina 53, pesos 3.15; tercera Mi Ñata 47|44, pesos 11.65.

No placé: Ronde du Soir 57|54, Mollie 47|49 (cuarta), Gallarda 47|44, Herodías 51, Gringuilla 55, Miss Tonta 53|50, Protea 50, Ficaria 48, Chachá 46|47.

Ganada por una cabeza; de la segunda a la tercera, dos cuerpos y medio.

Tiempo: 1'38".

Segunda carrera, 1.400 metros.—Primera, Serenidad, 3 años, 56 kilos, por Jardy y Santa Elvira, del stud El Turf (cuidador Carlos Bustos, jockey D. Torterolo), pesos 10.30 y 3.65; segunda Batavia 53, pesos 5.55; tercera, Royal Dream 56, pesos 3.05.

No placé: Mulhouse 56, Oroya 56|53, Ambición 56, Antuca 56 (cuarta), Polola 56, Lady Ada 56|54.

Ganada por media cabeza; de la segunda a la tercera un cuerpo tres cuartos.

Tiempo: 1'27" 1|5.

Tercera carrera, 1.600 metros.—Primero Pringles, 3 años, 56 kilos, por Saint Marceaux y Santa Elia, del stud Ultimátum (cuidador Antonio Jaen), jockey R. V. Lanatti), pesos 10.70 y 4.05; segundo Aster 56, pesos 3.35; tercero Tirsis 56|53, pesos 6.30.

No placé: Caburel 56|53, (cuarto), Joffre 56|53, Ibáñez 56, Rosellón 56, Instructer 56|53, Nitral 56, Noyon 56, Last Orange 56|53, Geronte 56.

Ganada por medio pescuezo; del segundo al tercero un cuerpo y medio.

Tiempo: 1'40" 2|5.

Cuarta carrera, 1.800 metros.—Primero, Callejas, 5 años 47|44 kilos, por Fulmén y Carabine, del stud Petite Ecurie (cuidador Bartolomé Olivieri, jockey M. Altamiranda), pesos 17.65 y 4.05; segundo Mirabeau II 51, pesos 2.65; tercero Stayer 51.

No placé: Lance 50, Atila 48 (cuarto), Fiador 47, Aluminio 46|43.

Ganada por tres cuerpos; del segundo al tercero un cuerpo.

Tiempo: 1'51" 2|5.

Quinta carrera, clásico "Jockey Club" 2.000 metros. — Primero Botafogo, 3 años, 57 kilos, por Old Man y Korea, del stud Alvear D. (cuidador Felipe Vizcay, jockey J. Bastías), pesos 2.30 a ganador; segundo Remanso 57.

Ganada por varios cuerpos.

Tiempo: 2'5" 1|5.

Sexta carrera, 1.400 metros.—Primero, General French, 3 años, 52 kilos, por Craganour y Evolution, del stud Haras Chapadmalal (cuidador Rufino Coll, jockey D. Torterolo), pesos 5.70 y 3.10; segundo Quito 52, pesos 4.75; tercero Niño Bien 52|49, pesos 6.55.

No placé: L'Espoir 53, Rodabaljo 52, Norfolk 52|49, Glotón 52 (cuarto), Indo 52|49, Chical 52, Sistrum 50|47.

Ganada por tres cuerpos; del segundo al tercero medio cuerpo.

Tiempo: 1'26" 2|5.

Séptima carrera, 1.600 metros. —Primero, Colenso, 4 años, 54 kilos, por Orinoco y Crucifix, del stud Lagrange (cuidador Juan Torterolo, jockey D. Torterolo), pesos 7.10 y 3.75; segundo Florilegio 56, pesos 3.95; tercera Nuty 40|41.

No placé: Full Hand 58, Pas si Mal 54, The Lad 53, Sunday 50|47 (cuarto).

Ganada por medio cuerpo; del segundo al tercero un cuerpo y cuarto.

Tiempo: 1'37" 3|5.

Octava carrera, 2.500 metros — Primera Curiosity, 4 años, 49 kilos, por Saint Wolf y Curieuse, del stud La Celina (cuidador Emilio Ridella, jockey P. Cichetti), pesos 37.80 y 12.30; segundo Charm 57, pesos 4.90; tercero Profeta 57|54.

No placé: Farruco 52|49, Ojal 51, Menos Uno 46|43 (cuarto), Smart 43|41.

Ganada por una cabeza; del segundo al tercero, un cuerpo.

Tiempo: 2'38".

VARIAS NOTICIAS

Entre la cuarta y quinta carrera fué paseado ayer el padrillo Verdún, que acaba de ser importado de Francia para el haras San Ignacio.

Verdún es un hermoso caballo, de un temperamento extraordinariamente nervioso, y debido a esto, frente a las tribunas populares hizo caer al jockey F. Arcuri, que lo dirigía.

HIPODROMO LA PLATA

Resultados generales de la reunión de ayer:

Primera carrera, 1.300 metros.—Primera, Hilachita, 53 kilos, por Galloway y Guayaba, de la ecurie Salvación, F. C. Villafañe; segundo, Zuccarelli 57; tercero, Ceferino 55; cuarto Quinteto 54

Dividendo del primero, pesos 10.50 y 5.10; del segundo, pesos 4.80; del tercero pesos 17.30.

Ganada por una cabeza.

Tiempo: 1'21" 1|5.

Segunda carrera, 1.400 metros.—Primero, Ricacho, 48 kilos, por Ranquel y Melfort, de la ecurie Los Dos, J. M. Pena; segundo El Shá 51; tercero Guerra 50, cuarto Dondiego 55.

Dividendo del primero, pesos 57.70 y 5.20; del segundo, pesos 2.40; del tercero, pesos 4.30.

Ganada por un pescuezo.

Tiempo: 1'26" 3|5.

Tercera carrera, 1.300 metros.—Primero, Bollo Marín, 54 kilos, por Valero y Marea, de la ecurie Hurlingham, J. Calistro; segundo, Tipo Raro 50; tercera, Ortiguita 54, cuarta Licia 52.

Dividendo del primero, pesos 21.80 y 2.90; del segundo, pesos 3.40; del tercero, pesos 2.80.

Ganada por un pescuezo.

Tiempo: 1'14" 2|5.

Cuarta carrera, 1.300 metros.—Primero Cáraba 56 kilos, por Poitagüé y Carmina, de la ecurie Los Toldos, J. Ceroño; segundo Alabardero 57, tercero Pupú 52, cuarto Veterano 54.

Dividendo del primero, pesos 2.90.

Ganada por cuatro cuerpos.

Tiempo: 1'21" 2|5.

Quinta carrera, 2.000 metros.—Primero Lescaut, 46 kilos, por Pearl River y Manón, de la ecurie Fireman, O. González; segundo Ñandú 54; tercero Everest 47, cuarto Augusta 46.

Dividendo del primero, pesos 5.30 y 3.10; del segundo, pesos 4.20; del tercero, pesos 8.20.

Ganada por un cuerpo y tres cuartos.

Tiempo: 2'6" 1|2.

Sexta carrera, 1.400 metros. — Primera, La Chaplinska 49 kilos, por Valero y Chanterelle, de la ecurie B. y Azul, O. González; primero, Babel, 43 kilos, por Druid y Bruma, de la ecurie Pandero, P. Orcajada; tercero Vinraza 43, cuarta Fulana 47, cuarto Ehontée 43.

Dividendo de La Chaplinska, pesos 2.30 y 2.80; de Babel, pesos 2.20 y 2.50.

Ganada por un pescuezo.

Tiempo: 1'27" 1|5.

Séptima carrera, 1.500 metros. —Primero Majadero, 54 kilos, por Salvador y Molesta, de la ecurie Blanco y Azul, O. González; segundo Dormilón 52; tercero, Prince 56; cuarto Bastán 49.

Dividendo del primero, pesos 7.10 y 2.80; del segundo, pesos 3.10; del tercero, pesos 2.80.

Ganada por un cuerpo y cuarto.

HIPODROMO DE TEMPERLEY

LA REUNION DE AYER

Resultados generales:

Primera carrera — Primero, Ortiz 53 kilos, por Orville y Piscada, del stud San Justo, jockey V. Neira, aprendiz, pesos 4.95 y 3.20; segundo Ladina 54, pesos 3.20.

Ganada por 1 pescuezo; en 1'23".

Segunda carrera, distancia 1.000 metros — Primero Rumbosa 57 kilos, por Buckminster y Rondinella, del stud Chimango, jockey R. Pelletier, $ 13.95 y 4.80; segunda Estenia 57 kilos, pesos 4.65; tercera Raquelita 54 kilos, pesos 6.55.

Ganada por 1 y 1|4 cuerpo, en 1'2" 2|5.

Tercera carrera, distancia 1.400 metros — Primero Etoile de Feu, 54 kilos, por El Chacho y Natalya, del stud El Chacho, jockey S. Ríos, pesos 67.40 y 7; segundo Royal Eagle 54, pesos 2.90; tercero Reproche 56, pesos 3.20.

Ganada por 1 pescuezo, en 1'28" 4|5.

Cuarta carrera, distancia 1.100 metros — Primero Sucre, 58 kilos, por Totoral y Criolla, del stud Ruano, jockey J. Villarreal, pesos 11.55 y 5.25; segundo Nenito 55, pesos 7.05.

Ganada por 1|3 pescuezo, en 1'8".

Quinta carrera, 1.400 metros — Primero Rú Rú, 59 kilos, por Millonium y Porteñita, del stud M. S. Lares, jockey N. Ojeda, pesos 6.15 y 2.95; segundo Battaglia 50 kilos, pesos 7.05; tercero Rezongón 60 kilos, pesos 2.95.

Ganada por 1 cuerpo, en 1'27" 2|5.

Sexta carrera, distancia 1.200 metros —Primera Amica, 52 kilos, por Inquisidor y Allumette, del stud Lindo, jockey R. Pelletier, pesos 1.15 y 3.30; segunda Suzana 54, pesos 3.70; tercera Molleja 45, pesos 19.45.

Ganada por 2 cuerpos, en 1'15".

Séptima carrera, distancia 1.800 metros — Primero, Puro 55 kilos, por Greendale y Purita, del stud La Tinieblá, jockey J. Lencina, pesos 4.15 y 2.75; segundo Tommy 49, pesos 5.20; tercero Clavileño 54, pesos 3.70.

Ganada por 1 pescuezo, en 1'55" 1|3

HIPODROMO INDEPENDENCIA

(Por telégrafo)

Rosario, septiembre 2—El premio clásico "San Martín", para productos de 3 años, que sirvió de base a la reunión de esta tarde, en el hipódromo Independencia, fué disputado por siete de los diez inscriptos.

Kitchener tomó la punta seguido del favorito Duball. Aquél conservó la posición hasta la pista recta, donde Duball se abrió, tomando luego colocación Kingfisher, que corría en yunta con Kitchener.

En brava acometida Kingfisher cruzó el disco victorioso; segundo Kitchener, tercero Duball, cuarto Coralino.

El resultado general de las demás pruebas fué el siguiente:

Primera carrera, 1.600 metros—1o. Chatelaine, C. Quinteros, pesos 5.15 y 2.65; 2o. Naón, 2.95; 3o. Jalea, 3.80. Ganada por medio pescuezo. Tiempo: 1'41" 3 quintos.

Segunda carrera, 2.000 metros—1o. Grecian, A. Torres, pesos 2.60. Ganada por un cuerpo, en 2'8" 4|5.

Tercera carrera, 1.300 metros—1o. Integro, A. Torres, pesos 11.15 y 3.35; 2o Río Cuarto, 2.65. Ganada por un cuerpo, en 1'22".

Cuarta carrera, 1.200 metros—1o. Lady Golightly, M. Cabrera, pesos 13.65 y 4.95; 2o. Lady Larrea, 3.85. Ganada por medio pescuezo, en 1'14".

Quinta carrera, 2.000 metros — 1o. Kingfisher, A. Navarro, pesos 7.30 y 3.05; 2o. Kitchener (con Kingfisher); 3o. Duball, pesos 3. Ganada por dos cuerpos, en 2'8" 3|5.

EN BAHIA BLANCA

(Por telégrafo)

Bahía Blanca, septiembre 2.—Las carreras de hoy tuvieron los siguientes resultados:

Primera carrera—1o. Mario, $ 2.10.

Segunda carrera—1o. Manija, pesos 6.05 y 2.75; 2o. Tarambana, $ 2.75.

Tercera carrera—1o. Celerity, pesos 3.40 y 2.05; segundo, Insula, $ 2.10; tercero, Freyre, $ 2.30.

Cuarta carrera—1o. Para Rayos, pesos 19.20 y 3.80; segunda, Gacetilla, pesos 3.45.

Quinta carrera—1o. Madame Lynch, $ 11.40 y 4.95; segundo, Gleaner, pesos 15.95; tercero Reta, $ 14.30.

EN SANTA FE

(Por telégrafo)

Santa Fe, septiembre 2—Resultado de las carreras disputadas en el hipódromo Santafecino (pista liviana):

Primera carrera, 1.200 metros—Primero Mi Carta, $ 5.20 y 4.75; segundo Patriño, $ 12.75. Tiempo: 1'15".

Segunda carrera, 1.400 metros—Primero Felicidad, $ 3.30. Tiempo: 1'30" 2|5.

Tercera carrera, 1.800 metros—Primero Ladkin, $ 5.85 y 5.10; segundo Galety Boy, $ 5; tercero Patiño, $ 15.05.

Tiempo: 1'56".

EN CORDOBA

(Por telégrafo)

Córdoba, septiembre 2 — Resultados de las carreras de hoy:

Primera carrera — Primero, Pintora, pesos 6.80; segundo, Graciela; tercero, Hoffmann.

Tiempo: 1'8" 3|5.

Segunda carrera — Primero, Eufrates, pesos 4.60; segundo Hiparca; tercero Gamuza.

Tiempo: 1'21" 4|5.

Tercera carrera — Primero Cheery Peel, pesos 4.70; segundo, Cheery Boy; tercero Ana María.

Tiempo: 1'16".

Cuarta carrera — Primero Lover, pesos 3.80; segundo Merry Anthony; tercero Arras.

Tiempo: 1'47" 4|5.

EN MONTEVIDEO

(Por telégrafo)

Montevideo, septiembre 2—Resultados de las carreras de hoy:

Primera carrera, 1.600 metros—1o. Tarjeta, 51 kilos, por Old Man y Trauvered, $ 10.60 y 4.95, jockey F. Gómez; 2o. Gavión 57, $ 7.05; 3a. Molinera, 52 y 1|2, $ 20.95; 4o. Molinete 57.

Segunda carrera, 1.400 metros — 1o. Mimado 55 kilos, por Mac Chesney y Piedra Verde, $ 24.35 y 5.05, jockey C. Ferragut; 2o. Grey 55, $ 3.10; 3o. Perdida II, $ 4.90; 4o. Espartillo.

Tercera carrera, 1.600 metros—Primero, Carlo Magno 58 kilos, por Comus y Barahunda, $ 10.70 y 3.90, jockey Rodríguez; 2o. Gabriela II, 52, pesos 10.10; 3a. Insigne 52, $ 5.40; 4o. General Pau 58.

Cuarta carrera, 1.600 metros—Primero, Víctor Emanuele III, 53 kilos, por Orinoco e Irma, $ 12.75 y 5.95, jockey A. Pérez; 2o. Alcántara 52, $ 6; 3o. Varucha 50 y 1|2 en yunta con el primero; 4o. Hidalgón 47.

Quinta carrera, 2.000 metros—Premio clásico "José Shaw"—Primero, Milucha 58 kilos, por Guazunambí y Utopía, H. Sormani; 2o. Bolita 58.

Sexta carrera, 2.200 metros—Primero Dreadnought 55 kilos, por Africander y Welbeck, $ 66.40 y 9.25, J. Camacho; 2o. Dosel 49, $ 3.30; 3o. Maravedí 40; 4o. Bretona 46.

Séptima carrera, 1.700 metros—Primero H. P. 56 kilos, por Máster Willie y Couleur de Rose, $ 21.70 y 7.15, jockey L. Pereyra; o2. Lince 42 y 1|2, pesos 4.15; 3o. Zortzico 50, $ 4.85; 4o. Troyano 51 y 1|2.

Octava carrera, 2.000 metros—Primero Galop 51 kilos, por Orinoco y Gendronniere, $ 6.30 y 3.15, jockey F. Pérez; 2o. Pirapó 42 y 1|2, $ 9.75; 3o. Blast 49, $ 4.55, 4o. Buena Suerte 42.

EN PERU

(Por telégrafo)

Lima, septiembre 2 — En las carreras de hoy resultaron ganadores los siguientes caballos:

Piuranita, por Dandy y Signorinetta; Fradique, por Lord Bobs y Arromanches; Revoltoso, por Montaraz y Revoltosa; La Minoría, por Stotchan y Abspet; Alma en Pena, por Barsac y Aleluya; Alino, por Almendro y Salina.

El premio "Ronga", de 90 libras esterlinas, en 2.000 metros, lo ganó Peevish, por Penitente y Peerless; segundo Wilful, también argentino.

EN EL BRASIL

(Por telégrafo)

Río de Janeiro, septiembre 2 — Resultados de las carreras de hoy:

Primera carrera, distancia 1.500 metros — Primero Xara, por de Vieytes e Isleña, jockey Enrique Rodríguez; segundo Espoleta; tercero Diamante (brasileños).

Tiempo: 1'41".

Segunda carrera, 1.500 metros —Primero Rico Typo, por Myran y Miss Martini (inglés), jockey Suárez; segundo Sir Tomas (argentino); tercero Florise (inglés).

Tiempo: 1'39".

Tercera carrera, 1.600 metros—Primero Idyl, por Petardo y Harma (argentino), jockey Ricardo Cruz; segundo Ajalón (inglés); tercero Soult (uruguayo).

Tiempo: 1'45".

Cuarta carrera, 1.600 metros — Primero Cangussú, por Siegpied y Elba, jockey Enrique Rodríguez; segundo Camelia; tercero Guayamú (brasileños).

Tiempo: 1'47".

Quinta carrera, Premio clásico "Extra", 1.750 metros — Primero Aldgate, por Chaucer y Fire Witch (inglés), jockey Suárez; segundo Lutetia (argentino); tercero Itajubá (brasileño).

Tiempo: 1'56".

Sexta carrera, 1.700 metros — Primero Vesuvienne, por Matchmaker y Acmena (inglesa), jockey Augusto Voz; segundo Marrybay (argentino); tercero Laggard (inglés).

Tiempo: 1'53".

Séptima carrera, 2.400 metros—Primero Parado, por Saint Michel y Palas Bélgica, jockey Alejandro Fernández; segundo Marne, tercero Golden Dagger (ingleses).

Tiempo: 2'37".

Octava carrera, 1.7[illegible] metros — Primero Pistachio, por Pam y Parerga (inglés), jockey Joaquín Coutinho; segundo Jacy; tercero Araucania (argentinos).

Tiempo: 1'51".

FOOTBALL

ASOCIACION ARGENTINA DE FOOTBALL

CUADRO DE POSICIONES

PRIMERA DIVISION

Publicamos a continuación las posiciones que ocupan los equipos de los clubs que intervienen en el campeonato de primera división organizado por la Asociación Argentina de Football:

	J.	G.	P.	E.	P.
Racing	12	10	0	2	22
River Plate	14	9	1	4	22
Huracán	14	8	1	5	21
Boca Juniors	13	7	0	6	20
Estudiantes de La Plata	14	7	3	4	18
Gimnasia y Esgrima de La Plata	16	4	3	9	17
Estudiantil Porteño	[illegible]	5	4	6	16
Tigre	[illegible]	6	6	3	15
Porteño	16	5	7	4	14
Sportivo Barracas	12	3	2	7	13
F. C. Oeste	14	4	5	5	13
San Isidro	14	5	6	3	15
A. de Quilmes	14	4	7	3	11
Atlanta	12	3	5	4	10
Estudiantes	13	4	8	1	9
Platense	[illegible]	2	6	5	9
Banfield	16	3	10	3	9
Independiente	[illegible]	2	3	4	8
Gimnasia y Esgrima	14	2	8	4	8
Columbian	10	2	6	1	[illegible]
San Lorenzo	12	2	7	3	7

La J. significa los partidos jugados; la G. ganados; la primera P. perdidos; la E. empatados, y la última P. los puntos con que cuenta cada equipo.

BANFIELD CONTRA PORTEÑO

VENCEDOR PORTEÑO POR UN TANTO CONTRA CERO

Por el campeonato de la primera división se midieron ayer los equipos de los clubs Bánfield y Porteño, en la cancha que el primero posee en la localidad del mismo nombre.

El partido se desarrolló reñido durante todo el tiempo; el equipo de Bánfield logró ejercer una ligera supremacía que no le reportó ventaja debido a la forma excelente en que actuó la defensa de Porteño.

Durante el primer período, los delanteros de Porteño estuvieron a punto de abrir el "score", pues debido a un "corner", tomado con acierto por Polimeni, Harrington dirigió un potente tiro a la valla desguarnecida, que fué rechazado por Rosseti.

Poco antes de terminar el primer período, Abadía se tuvo que retirar de la cancha por haber sufrido una lesión.

Reanudado el encuentro, después del descanso reglamentario, el equipo de Porteño, a pesar de contar con 10 hombres, atacó en forma peligrosa la valla contraria, y a los 8 minutos, Polimeni recibió un pase de Abadía, que hacía un minuto que había vuelto a la cancha, y después de correrse un trecho, hizo un centro, que fué recibido por Bottaro, quien esquivó la intervención de Rosseti e hizo un pase adelante, alcanzado por Harrington, a pocos metros de la valla de Bánfield, y mediante un fuerte tiro venció a Bisso, señalando el único tanto de la tarde.

Después de este tanto, los componentes de Bánfield se desmoralizaron, ocasión que aprovecharon los delanteros de Porteño para situarse en la ofensiva, y Polimeni, a raíz de una corrida por un costado de la cancha, tuvo ocasión de aumentar el "score" a favor de su bando; pero cuando no le quedaba más que el guardavalla erró lastimosamente el tiro final.

Poco a poco el equipo de Bánfield fué equilibrando el encuentro y llevó ataques que hicieron correr serio peligro a la valla defendida por Medina. En uno de dichos avances, A. López dirigió un tiro en momentos en que Medina se hallaba en el suelo, pero cuando la pelota iba a trasponer la línea de la valla, Schweizer consiguió rechazarla y alejó el peligro.

Faltando pocos minutos para la terminación del encuentro, Garat recibió un pase de Bottaro, y después de esquivar a Meriggi y Rosseti, dirigió un fuerte tiro que pegó en uno de los postes del arco y volvió a la cancha, donde Romero conjuró el peligro.

Como ninguno de los dos bandos lograse hacer variar el "score" en lo que restó del tiempo reglamentario, el triunfo correspondió a Porteño por un tanto contra cero.

Los equipos estaban formados de la siguiente manera:

Bánfield: J. Bisso; A. Rosseti y P. Meriggi; T. Legarreta, J. Romero y F. Frumento; R. y A. López, D. Brissoti, S. Burton y R. Monti.

Porteño: E. Medina; F. Schweizer y O. Beltrame; J. Ayala, E. Uslenghi y V. Abadía; M. Rogers, A. Bottaro, L. Harrington, M. Garat y P. Polimeni.

El juez Mac Carthy actuó correctamente.

SAN LORENZO CONTRA ATLANTA

VENCEDOR SAN LORENZO POR SIETE TANTOS CONTRA CERO

Escaso interés deportivo ofreció el partido de primera división que se jugó ayer por la tarde en la cancha situada en la avenida La Plata 1768, entre los primeros equipos de los clubs San Lorenzo y Atlanta.

El equipo de Atlanta se presentó a la lucha con sólo cuatro jugadores titulares, los demás eran jugadores de divisiones inferiores, que en ningún momento lograron actuar con eficacia. El cuadro de San Lorenzo presentó lucha con el máximo de su poder, y por ello le fué muy fácil conseguir el triunfo.

A las 3 de la tarde se inició la lucha bajo la dirección del juez G. Guassoni. El primer tanto a favor de San Lorenzo lo señaló Carreras a los 7 minutos de juego, y un minuto más tarde Ponce dió al mismo bando el segundo tanto.

El equipo de San Lorenzo siguió predominando en la ofensiva, en lo que restó de tiempo del primer período reglamentario.

Reanudado el juego en el segundo tiempo, un minuto más tarde Lanterno señaló el tercer tanto para San Lorenzo, el cuarto lo marcó Botachi, el quinto Carreras, el sexto Botachi y el séptimo y último Carreras, a los 28, 30, 43 y 44 minutos, respectivamente.

El único tanto a favor de Atlanta lo marcó Lesa, a los 35 minutos de juego reglamentario.

Los bandos estaban formados por los siguientes jugadores:

San Lorenzo de Almagro: J. Coll; A. Coll y L. Gaddi, J. Urso, P. Barrera y J. Saccardo; M. Ponce, A. Lanterno, N. Botacchi, S. Carreras y J. L. Gianella.

Atlanta: E. Bolinches; O. Valentini y M. Lesa; P. Giacuza, J. Pereyra y F. Cesari; J. Barbieri, J. López, J. Delbe, G. Dananher y J. M. Cesari.

Actuó correctamente el juez G. Guassoni.

SPORTIVO BARRACAS CONTRA GIMNASIA Y ESGRIMA

VENCEDOR SPORTIVO BARRACAS POR TRES TANTOS CONTRA UNO

El primer equipo del club de Gimnasia y Esgrima, que ocupa uno de los últimos puestos en el campeonato oficial de primera división, ayer fué vencido por el equipo del club Sportivo Barracas, motivo por el cual la permanencia de aquél en primera división se hace aún más peligrosa.

El partido se jugó en la cancha situada en la calle Iriarte y Santa Elena, donde concurrió un número crecido de aficionados.

La lucha fué reñida e interesante. Los componentes de los dos cuadros actuaron con mucho entusiasmo, lo que dió lugar a meritorias jugadas realizadas en uno y otro campo.

A las 3 de la tarde el juez Palma llamó a los bandos que se presentaron formados por los siguientes jugadores:

Sportivos Barracas: C. Muttoni; J. Philippe y P. Podestá; J. Vilagut, G. Cumo y G. Illan; R. Picabea, A. Sisto, C. Comaschi, F. Florito y L. Gasteló.

Gimnasia y Esgrima: F. Díez; A. Apraiz y A. Reparaz; J. O'Gormann, A. H. Molfino y H. Martín; R. Lahite, R. C. Bertani, M. Hiller, A. Falciomi y C. Berdegaray.

Hiller, centre forward de Gimnasia y Esgrima, inició el juego. Desde la iniciación de la lucha, se observaron muchas tentativas de parte de ambos bandos y también mucha indecisión de los delanteros en los momentos finales.

A los 21 minutos de juego, Molfino, que había abandonado su puesto para ocupar el centro de la línea ligera, con un fuerte tiro corto señaló el primer y único tanto en favor de Gimnasia y Esgrima.

Poco antes del final del primer tiempo, Cumo dirigió la pelota por elevación hasta la valla contraria, y la recibió Comaschi quien, en la imposibilidad de obtener éxito en su tentativa, la cedió a Sisto que se encontraba en evidente posición off side y éste marcó el tanto de empate.

Los jugadores de Gimnasia y Esgrima protestaron este tanto, pero el juez mantuvo su decisión.

A los 20 minutos del juego del segundo período Gasteló en posición off side recibió la pelota, pero como ésta infracción pasó inadvertida para el juez, aquél la cedió a Florito, quien se encargó de anotar el segundo tanto para Sportivo Barracas.

Los jugadores de Gimnasia y Esgrima, deseosos de igualar las posiciones en el score, atacaron la valla contraria con buenos planes ofensivos, pero no lograron su propósito.

A los 37 minutos de lucha por intermedio de Picabea Sportivo Barracas consiguió a su favor el tercer tanto.

Poco después el juez Palma, que actuó en forma deficiente, dió por terminado el partido.

TIGRE CONTRA SAN ISIDRO

TRES TANTOS A FAVOR DE CADA BANDO

Ayer por la tarde en presencia de numeroso público, se midió en San Isidro el primer cuadro del club Tigre y el de su igual categoría local, por el campeonato de la primera división.

El partido resultó interesante. Durante su desarrollo pudo apreciarse un acentuado equilibrio de fuerzas, que dió margen a una bonita lucha deportiva.

Fué de lamentar que durante los últimos minutos del segundo tiempo, varios jugadores de la defensa de San Isidro apelaran a movimientos bruscos con los que empañaron buenas jugadas.

Pocos minutos después de las 2 p. m., se inició la lucha. El primer avance correspondió a los delanteros del equipo local, que fué malogrado por la oportuna intervención de Scalpini.

A los 4 minutos de juego, Tigre obtuvo el primer tanto a su favor, por intermedio de Gelpi.

Seis minutos después, Hamerer, al pretender interceptar un centro, tocó la pelota con la mano, dentro del área peligrosa, por lo cual el juez concedió a favor de San Isidro el correspondiente penalty, que fué tomado por Sayanes con mala puntería.

Después de varias incidencias en uno y otro campo, Tigre obtuvo el segundo tanto a favor, a los 30 minutos de juego, por intermedio de Heissinger.

El jugador Caserly, al recibir un pase de Bincas, corrió por el centro de la cancha, y después de esquivar la intervención de varios contrarios que le salieron al paso, dirigió, desde regular distancia, un fuerte tiro cruzado, mediante el cual acreditó el primer tanto a favor de San Isidro.

Los delanteros locales se empeñaron, desde ese momento con mayor ahinco para descontar la ventaja obtenida por los contrarios. A los 40 minutos, Bincas mediante un esfuerzo individual, igualó las posiciones en el score.

Poco después finalizó el primer período reglamentario.

Después de un corto descanso, se reanudó el juego, que se desarrolló dentro de la característica observada en el período anterior.

A los 22 minutos, Heissinger, al recibir un centro de Gelpi, acreditó el tercero y último tanto de Tigre.

Trece minutos después, el juez acordó a favor de San Isidro un penalty por considerar infracción una buena jugada de Hamerer; se encargó Morgan de impulsar la pelota y con un tiro bajo igualó de nuevo las posiciones en el score.

Terminó poco después el partido con el resultado antedicho.

Los cuadros estaban así formados:

Tigre: E. Herini; E. Hamerer y L. Gilardi; J. Juamperez, J. Scalpini y J. Acinelli; A. Heissinger, P. Bolde, A. Martín, L. Pravatto y A. Gelpi.

San Isidro: C. T. Wilson; A. Bruno y A. Morgan; J. Pérez, S. Sayanes y G. Badaracco; J. Alzúa, J. Fernández, A. Rocanattini, C. Caserly y R. Bincas.

Actuó discretamente de juez E. Almeida Guzmán.

OTROS PARTIDOS

Sportivo del Norte contra Honor y Patria (división intermedia), se jugó en Núñez. Venció Sportivo del Norte, por un tanto contra cero.

—Defensores de Belgrano contra Eureka, (división intermedia), se jugó en Vélez Sársfield. Venció Defensores de Belgrano por un tanto contra cero.

—Sportivo Barracas contra Gimnasia y Esgrima (sección reserva), se jugó en Barracas. Venció Sportivo Barracas por cuatro tantos contra uno.

—San Lorenzo contra Atlanta, (sección reserva), se jugó en la cancha de la avenida La Plata 1768. Venció San Lorenzo por dos tantos contra cero.

—San Isidro contra Tigre, (sección reserva), se jugó en San Isidro. Venció San Isidro por dos tantos contra cero.

—Sportivo del Norte contra Honor y Patria, se jugó en Núñez. Venció Sportivo del Norte, por cuatro tantos contra uno.

—Sportivo de Barracas contra San Fernando (tercera división), se jugó en Barracas. Venció Sportivo Barracas, por un tanto contra cero.

—Sportivo Barracas contra Palermo (quinta división). Venció Sportivo Barracas por dos tantos contra cero.

DE MONTEVIDEO

EL PARTIDO INTERNACIONAL DE HOY

ARGENTINOS CONTRA URUGUAYOS

Vencedor Uruguayos por un tanto contra cero

(Por telégrafo)

Montevideo, septiembre 2—Hoy se jugó en ésta el partido internacional concertado entre argentinos y uruguayos para disputar la posesión del trofeo "Copa Newton".

El partido era esperado con gran interés por los numerosos aficionados de esta ciudad, máxime teniendo en cuenta que los últimos partidos habían dejado una impresión desastrosa a causa de la inclusión, en el equipo uruguayo, de jugadores cuyas habilidades habían sido discutidas al nombrárseles para integrar la representación nacional.

No fué de extrañar, pues, que una concurrencia de más de 20.000 personas ocupara totalmente las instalaciones del parque Central, donde debía verificarse el encuentro.

A las 3.15 p. m. penetraron en la cancha de juego los aficionados uruguayos, y pocos minutos más tarde hizo lo propio el equipo argentino, siendo ambos largamente aplaudidos por el público.

Después de un breve peloteo en las vallas opuestas, los equipos se alistaron a las órdenes del juez designado al efecto, en la siguiente forma:

Asociación Argentina: C. Isola (River Plate); A. Ferro (Independiente) y A. Reyes (Racing); E. Matozzi (Estudiantil Porteño). F. Olazar (Racing) y P. Martínez (Huracán); P. Calomino (Boca Juniors), N. Vivaldi (Racing), A. Marcovecchio (Racing), N. Rofrano (River Plate) y F. Taggino (River Plate).

Asociación Uruguaya: C. Saporiti (Wanderers); A. Urdinarrain (Nacional) y M. Varela (Peñarol) J. Pacheco (Peñarol), B. Rodríguez (Universal) y A. Banzino (Nacional), J. Pérez (Peñarol), H. Scarone (Nacional), A Romano (Nacional), C. Scarone (Nacional) y P. Somma (Nacional).

La elección de vallas correspondió al capitán del equipo argentino, quien decidió actuar, en el primer período, teniendo el viento levemente en contra.

C. Scarone se encargó de iniciar el juego, y acto continuo Pérez realizó una excelente corrida, que Reyes interceptó en forma deficiente pero Ferro conjuró el peligro enviando la pelota al centro de la cancha.

A su vez, los delanteros visitantes llevaron su primer avance y Roffrano empleó a Saporiti con un tiro recto, que el guardavalla uruguayo no tuvo dificultad en rechazar.

Poco a poco los delanteros locales hacen más frecuentes las visitas al campo contrario, hasta que, pasados los quince primeros minutos, el dominio del equipo uruguayo era bastante pronunciado, tanto que hasta el final del encuentro Saporiti sólo tuvo que intervenir para rechazar un tiro fácil de Rofrano.

Los uruguayos juegan cada vez más y mejor, destacándose del conjunto Pérez, H. Scarone y Varela, mientras que los argentinos, algo desmoralizados, atinan sólo a defender sus posiciones con tesón, pero cohibidos ante la mala actuación de su "centro half", Olazar, quien parece no hallarse en su día.

Isola ratifica sus últimas brillantes actuaciones deteniendo en excelente forma varios tiros de los delanteros contrarios, que no pueden vencer, a la poderosa defensa argentina, pero que debido al exceso de trabajo va poco a poco agotándose.

La línea delantera visitante hizo muy poco en este período, destacándose como el mejor de ella el jugador de River Plate, Rofrano; Calomino y Vivaldi, muy bien custodiados por Vanzino, se limitan a pasar el juego al otro extremo de la cancha donde Taggino demostró ser superior a Perinetti.

Con un fuerte ataque llevado por los delanteros uruguayos finalizó el primer período, sin que ninguno de los equipos rivales hubiera logrado abrir el score a su favor.

Después de un breve descanso se reanudó el partido, y desde el comienzo se notó una franca reacción en el equipo argentino, viéndose obligado Varela a salvar un buen centro de Calomino.

A los 4 minutos, Rodríguez quitó la pelota a Marcovecchio y la cedió a Pérez, quien, desde un extremo de la cancha, dirigió un centro, que Martínez rechazó débilmente, circunstancia que aprovechó Somma para dirigir un fuerte tiro que pegó en el poste del arco en momentos en que éste se encontraba desguarnecido.

Poco después los delanteros argentinos llevaron un avance bien combinado, al que puso fin Rofrano dirigiendo un tiro fuerte que resultó desviado.

En el otro extremo, Isola tuvo que intervenir en tres ocasiones, para rechazar fuertes tiros de Somma, Varela y Scarone, haciéndolo en excelente forma.

A los 25 minutos, Reyes cometió un foul a H. Scarone cerca de la línea del penal. C. Scarone tomó el puntapié libre dirigiendo un tiro alto que Isola volvió a detener, pero se notó en seguida que los delanteros uruguayos presionaban enormemente a la defensa local, que tuvo a su cargo todo el peso del encuentro.

A los 38 minutos, Romano se posesionó de la pelota y después de esquivar a Reyes, se acercó velozmente a la valla de los visitantes, y antes de que Martínez le interceptara el avance dirigió un fuerte tiro desde una distancia no mayor de dos metros y venció por primera y única vez a Isola.

A raíz de este tanto el público invadió la cancha de juego festejando el tanto y desmayando con los apretones al jugador Romano.

Poco más tarde se reanudó el juego y a pesar de los esfuerzos que entonces realizó la línea delantera argentina no logró descontar la ventaja obtenida por sus rivales, finalizando el partido con el triunfo del equipo uruguayo por un tanto contra cero.

Actuó con toda corrección el juez Ricardo Vallarino.

Del equipo argentino se distinguieron Isola, Ferro, Reyes, Matozzi y Martínez, en el segundo período; Olazar no estuvo en su día. Los forwards estuvieron en general mal, sólo Calomino en el primer período y Rofrano y Taggino cuya actuación fué discreta.

En el equipo vencedor, Saporiti, poco empleado, actuó bien lo mismo que la pareja de backs. Pacheco y Banzino, actuaron regular en el primer período y bien en el segundo; en cuanto a Rodríguez resultó la figura descollante de la cancha. La línea delantera, salvo C. Scarone, actuó magníficamente.

Terminado el partido, los jugadores argentinos fueron invitados por la comisión directiva del Club Nacional de Football a visitar el nuevo local de la institución donde se les obsequió con un "lunch", y por la noche la Asociación Uruguaya los despidió con un banquete.

Montevideo, septiembre 2 — El decano de los cronistas deportivos de ésta, ha hecho los siguientes comentarios respecto al partido internacional de hoy:

"No puede haber dos opiniones en cuanto a la perfecta justicia del triunfo de nuestro equipo. Reconociendo como debe reconocerse que existieron en él dos fallas evidentes y graves, este hecho no hace si no corroborar la afirmación anterior, ya que a pesar de ello fué impuesta casi siempre una evidente supremacía considerando el juego en su desarrollo general y una grande y constante superioridad en lo que se relaciona con la labor de los quintetos delanteros. Observemos, en efecto, que, francasando como fracasaron Pacheco y Banzino, la línea delantera no podía recibir ni recibió el apoyo necesario indispensable para que su labor pudiera mantenerse dentro de los términos capaces de hacer fracasar la brillantísima defensa argentina. Es por esto que, a los que pudieran observar pequeñas deficiencias en algunos hombres de nuestro ataque, deficiencias que indudablemente existieron, podría recordarseles la circunstancia expuesta, que amengua naturalmente más de un error y más de un desfallecimiento de los delanteros uruguayos.

"Se llegó en ciertos instantes, en que el empate parecía inevitable y aun antes de comenzar el encuentro, a pedir el cambio de puesto entre Romano y Scarone y a exigir después de Somma más frecuencia en sus clásicas corridas, más actividad, más empuje sin que los aficionados que gritaban con la inconsciencia de la hora y el apasionamiento de clubs, tuvieran en cuenta posiblemente que la voluntad y el esfuerzo de un hombre tiene su límite, que el agotamiento y el desaliento cunden cuando no se halla apoyo de quien se espera y en quien se confía y que no era posible, en fin, hacer mucho más de lo que se hizo ante una defensa formidable, como lo fué la argentina y con un apoyo que no podía ser extraordinario cuando sólo lo mantenían Rodríguez, Varela y Urdinarrain.

"Hemos ganado en buena lid y sobrando cuadro, si se considera que el ataque uruguayo obliga hasta el agotamiento a la defensa argentina sin recibir a su vez el apoyo que siempre ha sabido prestarle la línea media Esto mismo explica además que la defensa argentina, si bien logró lucirse en una acción defensiva insuperable, no pudo sobrarle nada para ayudar a la línea de ataque, que no logró jamás ser peligrosa por la pésima dirección de Marcovecchio y la deficiencia de todos en los tiros finales."

DE ROSARIO

(Por telégrafo)

TIRO FEDERAL CONTRA NEWELL'S OLD BOYS

Rosario, septiembre 2—Ante público muy numeroso se efectuó esta tarde el encuentro, por el campeonato de la división superior entre Tiro Federal y Newell's Old Boys, en la cancha de Tiro Federal.

El encuentro fué interesante y hubo alternativas que el público aplaudió. Newell's Old Boys se defendió con mucho entusiasmo y llevó ataques tan peligrosos como los de su adversario, y si el score le fué adverso se debió a la mala actuación del guardavalla Mendilazache, que fracasó lamentablemente.

En el primer período, a los 13, 20 y 29 minutos, Guidi, Libonatti y Guidi anotaron, respectivamente, los tres primeros tantos. A los 20 minutos del segundo, Viale señaló el único tanto a favor de su bando y 12 minutos después, Guidi hizo el cuarto y último tanto a favor de su bando.

Los equipos estaban así formados:

Tiro Federal: Colombo; Morgoux y Mónaco; Mulhall, Arguelles y Faggiani; Faibre, Guidi, O. y V. Libonatti y Francia.

Newell's Old Boys: Mendilazache; Traganolo y Micheli; Ceste, Revilla y García; Juarto, Saruppo, Viale, Valiente y Barrero.

ROSARIO CENTRAL CONTRA GIMNASIA Y ESGRIMA

Rosario Central venció a Gimnasia y Esgrima por un tanto contra cero, que fué marcado por Blanco de un puntapié libre tomado a 15 metros de la valla de Gimnasia y Esgrima.

La defensa de Gimnasia y Esgrima hizo un gran partido sobresaliendo del conjunto el aficionado Marine.

ROSARIO PUERTO BELGRANO CONTRA SPARTA

En el partido jugado entre Rosario Puerto Belgrano y Sparta en la cancha de Barrio Refinería, el score registró un empate en dos tantos.

El juego fué equilibrado y lucido.

Los cuadros estaban así constituidos:

Rosario Puerto Belgrano: Docena; Ramírez y Molinari; Molinari, Collazo y Villalba; Minotti, Ramírez, Mellián, Sanabria y Sánchez.

Sparta: Díaz; Reinoso y Espilmer; Trineo, Bellorini y Barone; Gómez, Guaraya, Víctor, Tani y Canova.

FIESTA DEPORTIVA

EN EL ESTADIO DE PALERMO

CORREO AEREO ENTRE MONTEVIDEO Y BUENOS AIRES

Organizada por el Círculo Sportivo se realizó ayer por la tarde, en el estadio de Palermo la primera fiesta deportiva de la serie que ha sido organizada para los días festivos del presente mes en beneficio de los hospitales municipales.

La concurrencia que acudió a presenciar los diversos números deportivos fué muy numerosa y ocupó por completo la tribuna oficial y una buena parte de las populares que rodean totalmente el campo de deportes.

Hubo algunos números que despertaron el interés de los espectadores, y otros que fueron ejecutados en un ambiente de evidente indiferencia.

A la entrada del estadio, se habían colocado dos buzones para recibir la correspondencia que el público quisiera depositar y que sería llevada por el volador Fels, en aeroplano, hasta Montevideo. Las autoridades de correos y telégrafos habían autorizado esa remisión postal y para tal fin, en la tribuna oficial habían organizado una oficina atendida por varios empleados que se encargaban de expender estampillas y tarjetas postales.

Pocos minutos antes de las 2 de la tarde se mandó retirar la correspondencia depositada en los buzones, que fué a engrosar el número de la que se había recibido en la tribuna oficial.

Los empleados de correos y telégrafos una vez que comprobaron que a las tarjetas postales y cartas se les habían adherido las estampillas correspondientes, procedieron a su clasificación y a anular con el sello usual las estampillas de 10 centavos, agregando, además, a las diversas piezas, otro sello del Círculo Sportivo.

Se llenaron todas las formalidades que son de práctica en la oficina central de correos, y se procedió a contar y recontar las piezas que en total sumaban 152, con destino, a corporaciones oficiales del Uruguay, altos mandatarios, instituciones deportivas y particulares.

Una vez que todo estuvo listo para la remisión, se colocó la correspondencia en una bolsa y los empleados se la entregaron al volador Fels, y le hicieron firmar una serie de comprobantes que forman parte de las prácticas oficiales corrientes.

El volador Fels colocó la bolsa en el aeroplano preparado y a las 2.25 de la tarde tomó ubicación en su aparato e instantes después dió orden de poner en marcha el motor.

Efectuada la partida, el aparato paulatinamente fué cobrando altura y sin evolución previa sobre el estadio se dirigió a Montevideo.

Según informes que recibió la comisión organizadora de la fiesta, Fels llegó a Punta Carretas (Montevideo) a las 4.15 p. m. y el viaje lo realizó con felicidad.

Bajo la dirección del Club Motociclista Nacional se disputaron las siguientes carreras:

Carrera de "sidecars". Cinco vueltas alrededor de la pista. Primero, A. Gerli, que llevaba como acompañante a H. Vivot; segundo, F. Lamacraff, con acompañante J. Collivert; tercero, A. Traverso, con acompañante A. Traverso.

Tiempo empleado por el ganador, 8 minutos, 6 segundos, cuatro quintos.

Carrera de motocicletas de fuerza libre. Distancia 10 vueltas alrededor de la pista para corredores de segunda categoría. Primero, J. Collivert; segundo, J. Gerli; tercero, P. Durquet y F. Lamacraff.

Tiempo empleado por el ganador, 8 minutos, 55 segundos, dos quintos.

A continuación se disputó una carrera de carros romanos en la cual sólo intervinieron tres competidores. Resultó vencedor Alberto González Acha; segundo, Ernesto Durán; tercero, Andrés Schickedantz.

Mientras se disputaba una carrera pedestre, entre cinco "corredores gordos", hizo su aparición sobre el estadio en aeroplano, el volador Corbellini, quien después de varias evoluciones por Palermo, descendió en el centro de la pista.

A continuación se disputaron otra carrera pedestre entre ocho "competidores flacos", dos carreras de sortija y otras de caballos.

Algunos de estos números, como otros que se realizaron antes de dar por terminada la fiesta, no ofrecieron mayor atractivo y fueron perjudicados por una buena parte del público de las tribunas populares que invadió el campo de deportes, entorpeciendo a los competidores.

La fiesta fué amenizada por la banda del Asilo de Huérfanos.

El próximo domingo en el mismo estadio y con el mismo fin de beneficencia, se realizará la segunda fiesta deportiva, organizada por el Círculo Sportivo.

TIRO AL BLANCO

SOCIEDAD TIRO FEDERAL ARGENTINO

Con bastante animación se realizó ayer en el stand de Palermo el concurso dominical de tiro al blanco, organizado por la sociedad Tiro Federal Argentino.

El resultado general de las diferentes pruebas de competencia fué el siguiente:

Fusil. Categoría A, especial — Primero, Ernesto L. Jourdán, con 123 puntos, pulsera de cuero con reloj de plata; segundo, Armando Va, 122, medalla de plata de segunda; tercero, A. Carlos Fontán, 118, medalla de plata de tercera.

Categoría A — Primero, Carlos A. Trucco, con [illegible] puntos, pulsera de cuero con reloj de plata; segundo, Eduardo E. [illegible], 115, medalla de plata de segunda; tercero, Oberdán Pivetti, 113, medalla de plata de tercera.

Categoría B — Primero, Emilio Marquine, con 119 puntos, pulsera de cuero con reloj de plata; segundo, Adolfo Piovanotti, 115, medalla de plata de segunda; tercero, Orestes Colillas, 115, medalla de plata de tercera; cuarto, Federico Tapper, 112, medalla de plata de cuarta; quinto, Jorge Bianchi, 111, medalla de plata de quinta; sexto, Pedro Fava, 105, medalla de cobre de primera; séptimo, E. V. Ghilini, 10[illegible], medalla de cobre de segunda.

Categoría C — Primero, Folco Contratti, con 96 puntos, pulsera de cuero con reloj de plata; segundo, J. M. Oropesa, 94, medalla de plata de tercera; tercero, Alfredo Jordán, 93, apoyado, medalla de plata de cuarta; cuarto, Antonio Donadini, 93, medalla de plata de quinta; quinto, Hugo Cazaniga, 92, medalla de cobre de primera; sexto, Carlos Durietz, 88, medalla de cobre de segunda.

Categoría Estímulo — Primero, Rafael Ortuño, con 115 puntos, cincuenta pesos; segundo, Ernesto Sasso, 112, veinte pesos; tercero, Julio C. Perón, 111, doce pesos; cuarto, Abel Fernández, 110, diez pesos; quinto, Máximo Palvarez, 109, apoyado, ocho pesos.

Los premios correspondientes a esta categoría han sido donados por los señores Piccardo.

Campeones de fusil. Blanco maniquí: Alfonso von der Becker, con 113 puntos; blanco circular, Juan Martino, con 230 puntos.

Revólver. Categoría A. especial — Primero, Carlos de Dominicis, con 153 puntos, pulsera de cuero con reloj de plata; segundo, Joaquín Costa, 148, medalla de plata de segunda; tercero, Pedro Aguerre, 138, medalla de plata de tercera.

Categoría A — Primero, A. A. Storni, con 149 puntos, pulsera de cuero con reloj de plata.

Categoría B — Primero, J. M. Camaño, con 153 puntos, pulsera de cuero con reloj de plata; segundo, C. Cannavó, 149, medalla de plata de segunda; tercero, R. Piola, 141, medalla de plata de tercera.

Categoría C — Primero, G. Frers, con 108 puntos, medalla de plata de tercera, segundo, C. G. Larralde, 93, medalla de plata de cuarta; tercero, L. Pedroli, 92, medalla de plata de quinta.

Campeón de revólver, Carlos de Dominicis, con 138 puntos.

Moscas, a mayoría: revólver, J. M. Camaño; fusil, a 250 metros, Hugo Cazzaniga; a 300 metros, D. Schettini; a 350 metros, Emilio Marquine.

MOTOCICLISMO

CLUB MOTOCICLISTA NACIONAL

En la excursión a Bella Vista realizada ayer por el Club Motociclista Nacional, se recorrieron 94 kilómetros con el siguiente itinerario: de la plaza del Congreso, por Liniers, Haedo, Morón, Camino de Puente Márquez, Moreno, San Miguel, Campo de Mayo, [illegible]

Al regreso sobre el camino de macadam hasta Morón y Liniers.

Asistieron los siguientes asociados: Juan Antonioli, Antonio Blanco, [illegible]do Bernasconi, Augusto Bernasconi, Eduardo Carrazzoni, Alejandro [illegible], Eugenio Chavance, Enrique [illegible], Daniel Delétang, Serafín Esteguy, Miguel Frontera, León Genondeaux, Gerardo Gutiérrez, D. O. Gueralt, [illegible] Ibero, Carlos Ibero, Pedro Ilanas, León López, Alberto Lodieu, Amelio [illegible], Ernesto Nanni, E. C. M. Nanni, Juan Riganti, Juan F. Sans, Juan B. [illegible], Pedro Ulthurralt y Pedro van der [illegible]tha.

Al regreso sobre el camino de macadam se disputó una carrera de velocidad reservada para "side-cars" [illegible] de paseo, sobre la distancia de [illegible] metros por series, [illegible]

La primera serie [illegible]

NUESTRO FOLLETIN
La hija de Lowrie, pág. 12

...2.o, Nanni; la segunda serie por ...nesto Bernasconi; 2.o, Juan Riganti; y la tercera serie, por Eduardo Ca...; 2.o, Antonio Blanco.

El repechaje entre Nanni, Riganti y ..., fué ganado por este último. Se clasificaron en las respectivas semifinales: Carrazoni y Ciolina, y en la final disputada entre ellos se clasificó vencedor de la carrera, Alejandro Ciolina.

PELOTA AL CESTO

CAMPEONATO MUNICIPAL

En el parque Los Andes, se jugaron ayer por la tarde dos partidos de pelota al cesto, por el campeonato municipal entre los equipos A y B, de los parques Chacabuco y Los Andes.

El primero de estos partidos entre los equipos A, fué favorable al del parque Chacabuco por cuatro tantos contra cero, que fueron marcados por Moro, Mangiante, Inchuste y Bandi.

El partido entre los equipos B lo ganó el del parque Los Andes por un tanto contra cero, que lo marcó Oromí.

Las carreras de banderitas fueron ganadas por los representantes del parque Chacabuco.

Los equipos estaban así formados:

Chacabuco A: Angel Ugarte, Raúl Navarro, Alfredo Sánchez y Alberto Formenti; Rómulo Caruso, César Moro, José Rodríguez y Oscar Mangiante; Héctor Ichuste (capitán), Mario Waismann, José Travigante y Ricardo Bandi.

Los Andes A: Renato Cesarini, Silvio Oromí, Armando Paniquelli, Juan Frugoni; Máximo Del Vitto, Germán Díaz, Juan Coraglio y Luis Pujol; José Yermoli, Alberto Guzmán, Francisco Quevedo y Angel Quevedo.

Chacabuco B: Adolfo Zulián, Alberto Goenaga, Armando Sormani, César Cardoso; Galileo Enzetti, Raúl Alcántara, José Trotta y Enrique Gozzi (capitán); Sebastián Amestoy, Pedro Sormani, José Siri y Juan A. Manito.

Los Andes B: Luis Mondelli, Leonardo Mondelli, Antonio Della Rosa y Vicente Cattaneo; Domingo Díaz, Humberto Brucchi, Luis Parmigiano y José González; Máximo Del Vitto, Juan Coraglio, Rafael de Latantis y Aníbal Oromí.

TIRO A LA PALOMA

CLUB INTERNACIONAL DE CAZADORES

Con gran concurrencia de tiradores se efectuó ayer el anunciado concurso de tiro a la paloma en el stand que el Club Internacional de Cazadores posee en Rivadavia. He aquí el resultado obtenido:

Se disputó un premio a 10 palomas, 3 erradas, que fué ganado por A. Olivari; segundo, A. J. Olivari.

Premio Graselli, ganado el primero por J. Carmelich; el segundo, V. Peralta Alvear, y el tercero, M. Pisano.

Las diferentes pollas habidas durante el día fueron ganadas por los señores: R. Luro Cambaceres, 2; A. J. Olivari, 2; J. De Giacomi, F. C. Goodgate, M. Pisano, J. Carmelich, y J. A. Sanguinetti.

CICLISMO

FEDERACION CICLISTA ARGENTINA

En el recorrido existente entre plaza del Congreso, Morón, Castelar, Haedo, San Justo, Ramos Mejía, Caballito, la Federación Ciclista Argentina realizará el domingo 9 del corriente la cuarta marcha ciclista de turismo.

La señal de partida será dada en la plaza del Congreso a las 7.30 a. m.

Los corredores A. Ghielmetti y Bernardo Bergonzio actuarán como capitanes de ruta.

En la secretaría social de esta institución queda abierto el registro de licencias correspondiente a la temporada 1917-1918.

La primera prueba correspondiente a esa temporada se realizará el 30 del corriente, en el recorrido Palermo, Núñez, Vicente López, Florida, San Andrés, Villa Ballester, Boulogne, Santa Rita, San Isidro, Núñez, para corredores de tercera categoría. Los corredores de segunda categoría llegarán hasta San Fernando y los de primera categoría hasta Tigre, regresando todos a Núñez.

El miércoles próximo, en el local social se entregarán los premios a los ganadores de la carrera denominada Kilómetro Lanzado, y de las pruebas realizadas últimamente en el hipódromo de San Martín.

REMO

UNION REMEROS DEL RIO DE LA PLATA

Ha sufrido un compás de espera, a indicación de algunos distinguidos caballeros, la resolución ya aprobada por la comisión directiva del Buenos Aires Rowing Club, de separarse de la Unión de Remeros Aficionados del Río de la Plata, por las causas ya conocidas.

De un momento a otro se espera una resolución definitiva, pues dados los prestigios de que gozan dentro del deporte del remo las personas que intervienen con marcado interés para impedir la división y desmembramiento de la institución de las regatas, es de esperar que se llegue al arreglo deseado por todos los aficionados, dejando sentado como un precedente respetable, que los estatutos y reglamentos son los que deben decidir los conflictos que se susciten, y que, por ningún motivo, pueden éstos dejarse de lado.

Es a ese procedimiento que deben prestar todo su apoyo los clubs, como una garantía para las futuras contiendas de competencia deportiva.

En la historia de las regatas, existe el antecedente de que la placa fotográfica revelada al día siguiente de una carrera probaba un empate o un fallo mal dado; sin embargo, nunca se presentó reclamación alguna fuera del tiempo que acuerdan los reglamentos para este recurso.

PELOTA

CLUB DE GIMNASIA Y ESGRIMA

En la cancha de pelota del local central del Club de Gimnasia y Esgrima, el miércoles próximo se jugarán los primeros partidos de pelota a paleta y sare, correspondientes al concurso interno organizado por esta institución.

NUEVO CLUB

CLUB SPORTIVO LA UNION

Con el nombre de Club Sportivo La Unión, se ha constituído un nuevo centro deportivo, cuya comisión directiva está así formada:

Presidente, Humberto Valinotti; vicepresidente, P. Vaccaro; secretario, A. Desio; tesorero, M. Marri, y vocales, N. Stella y L. Molinelli.

La secretaría social está instalada en el local Chile 2066.

INSTRUCCION PUBLICA

Universidad popular Sarmiento — En la Universidad popular Sarmiento, de la calle Rioja 850, queda abierta la inscripción para el curso gratuito de encuadernación, que estará a cargo de una profesional sueca y que se dictará en breve en esa institución.

En esta misma institución hay asientos vacantes para los cursos gratuitos de contabilidad, taquigrafía, dactilografía, idiomas, matemáticas, pintura y otras enseñanzas.

AGRICULTURA Y GANADERIA

Lluvia

Bahía Blanca, septiembre 2 — Esta mañana volvió a llover en toda la zona, cayendo la mayor cantidad de agua, precisamente en aquellos puntos que más había afectado la sequía. En Gaviotas cayeron 45 milímetros y en Algarrobo 30. La línea del Pacífico fué más beneficiada que las otras.

Trenque Lauquen, septiembre 2—Cayó anoche un fuerte aguacero, que ha beneficiado grandemente a la agricultura.

FERROCARRILES

La Fraternidad

El secretario de esta sociedad gremial de maquinistas y fogoneros nos manifiesta que su presidente no concurrió al Ministerio de Obras Públicas, para conferenciar con el ministro sobre la huelga ferroviaria en el ferrocarril Provincial de Santa Fe.

Esa entrevista fué, según nos dice, para continuar las gestiones referentes a las cesantías y suspensión de maquinistas y fogoneros en diversos ferrocarriles.

En cuanto a esa huelga, declara que ella les tomó de sorpresa, "lo que quiere decir que no ha tenido esa sociedad intervención alguna en su prepara-

PROVINCIA DE BUENOS AIRES--INFORMACION GENERAL

LA POBLACION DE LA PLATA

144.178 HABITANTES

De acuerdo con los elementos que aporta el último censo nacional y los datos de las propias estadísticas la dirección del ramo calcula la población de la capital de la provincia y zonas urbana y rural de su municipio, a fin de julio, en 144.178 habitantes.

Esta población, ya considerable, coloca a La Plata en categoría importante dentro de las principales ciudades de la República, y reclama, tanto por ello como por los recursos que aporta a la formación del erario público, una mayor representación política que la que tiene, confundida con las demás poblaciones de la vasta sección tercera.

Desde ese punto de vista, es indudable que el municipio de dicha capital debe ser erigido en sección electoral, y que el problema político que plantea la precitada cifra, debe ser resuelto tan pronto como la provincia tenga el libre uso del derecho de darse sus propias instituciones y designar sus autoridades constitucionales.

EXPOSICION DE PINTURA Y ESCULTURA

La comisión encargada de organizar la próxima exposición de bellas artes, ha resuelto que ésta se inaugure el 19 de noviembre próximo, contribuyendo así en forma simpática a enriquecer el programa de fiestas del aniversario de la fundación de La Plata.

Las obras podrán enviarse desde el 20 de octubre hasta el 10 de noviembre, al local del Círculo de Periodistas, calle 54 número 480.

La exposición estará dividida en las cinco secciones siguientes: primera, óleos; segunda, acuarelas, dibujos, grabados, pastel, etc.; tercera escultura; cuarta, arquitectura; quinta, artes decorativas.

Para cada una de estas secciones habrá premios especiales, cuya nómina se hará conocer en breve. La comisión ha resuelto que no se podrá enviar más de tres obras a cada sección.

Se hará un concurso de "afiches", para el anuncio de la exposición. Este concurso se efectuará dentro de veinte días. Los carteles deben tener 60 por 80 centímetros, en dos tonos y con la siguiente leyenda: "Exposición de arte de la provincia de Buenos Aires.—19 de noviembre de 1917". Se otorgará una medalla de oro al autor de la obra premiada.

La comisión resolvió dirigir una circular a los directores de periódicos de la provincia, solicitándoles su colaboración, para hacer un llamamiento general a los artistas.

EN LOS MUNICIPIOS

LA INTERVENCION Y LAS MUNICIPALIDADES

General Arenales, septiembre 2 — Con el reemplazo del jefe del registro civil, escribano Hugo L. González, pierde la repartición un colaborador inteligente, que ha desempeñado cumplidamente las funciones inherentes a su cargo. De ahí que sea muy sentida su separación.

Escobar (Pilar), septiembre 2 — Procedente de Baradero pasó esta tarde, a las 5, el interventor federal.

Un público numeroso vitoreó al Presidente de la República y al interventor. Este, después de recibir los saludos, pronunció un breve discurso, y agradeció la manifestación que se le tributaba.

Trenque Lauquen, septiembre 2 — Procedente de La Plata llegó esta tarde el comisionado municipal señor Francisco Vignau, quien se hará cargo mañana de su puesto. Lo esperaba en la estación una gran concurrencia, que lo acompañó en medio de gran entusiasmo hasta la plaza principal, donde lo saludó el señor Juan B. Monferrand, a quien contestó el señor Vignau. Hablaron también los señores Artemio Barreiro, Domingo Antonelli, Alfonso Vignau y Juan Moreno.

La designación del señor Vignau se considera muy acertada, pues se trata de un vecino antiguo, de arraigo y de intachables antecedentes. Aunque milita en el radicalismo, se espera que será una garantía para todos los partidos.

—El cargo de comisionado escolar, recaído en el señor Artemio P. Barreiro, ha sido recibido favorablemente por la opinión, y se espera que ponga término a las anormalidades existentes.

Tigre (Las Conchas), septiembre 2 —Se efectuó hoy, a las 3 p. m., una manifestación en honor de los comisionados municipal y escolar.

Asistieron al acto vecinos espectables. Al llegar la columna a la casa municipal, dirigió la palabra a los comisionados, en nombre del vecindario, el señor Bourdieu, y contestaron los señores Gallegos y Udaondo. Hablaron también los señores Noel, Garay, Sagastume y otros, que fueron muy aplaudidos.

La manifestación terminó en el mayor orden.

Chascomús, septiembre 2—Ayer tomó posesión del consejo escolar el comisionado señor Victoriano Gariza. Estuvieron presentes el comisionado municipal y los miembros salientes.

Tanto el señor Barbosa, comisionado municipal, como el escolar, felicitaron al señor Emilio Serra y demás miembros del consejo, por su actuación progresista en ese cuerpo y por las mejoras introducidas en las escuelas primarias.

Pirovano (Bolívar), septiembre 2 —El nombramiento del señor Benito González para delegado municipal ha sido bien recibido, por tratarse de un antiguo vecino.

Campana, septiembre 2—Anoche se sirvió un banquete en el hotel Verdier, en honor del comisionado municipal, doctor Luis De Dominicis. Ofreció la demostración el escribano Justo Fernández, quien hizo resaltar las cualidades del obsequiado en un conceptuoso discurso. Contestóle el doctor Dominicis, prometiendo hacer una administración independiente, libre de todo interés partidista.

Asistieron representantes de la banca, del comercio y de las industrias locales. La demostración asumió un carácter popular.

Roque Pérez, septiembre 2 — El nombramiento del señor Manuel Melo Fajardo como jefe del registro civil, ha sido bien recibido, por tratarse de un antiguo y caracterizado vecino, que no pertenece a ningún partido político.

Tres Lomas (Pellegrini), septiembre 2 — Ha sido favorablemente acogido por este vecindario el nombramiento del señor Blas Goñi para comisionado municipal. Los cinco pueblos que forman el partido, abandonados hasta hoy por las autoridades edilicias, esperan mucho de la labor del señor Goñi.

Un núcleo de vecinos caracterizados organiza un banquete y otros actos, en honor del comisionado.

El nombramiento del señor Arvide para comisionado escolar ha sido igualmente bien recibido.

VISITAS DEL INTERVENTOR

Baradero, septiembre 2 — Partió hoy para ésa el interventor federal, que fué recibido y despedido con manifestaciones populares.

Obtuvieron buen éxito las fiestas organizadas en honor del huésped.

Chivilcoy, septiembre 2—El domingo próximo vendrá el interventor federal. Se le preparan grandes agasajos, entre ellos un banquete en el teatro Español y un baile en el salón municipal y una visita y almuerzo criollo en la cabaña del señor Blaus.

El interventor se ausentará al día siguiente.

Alumbrado eléctrico en Pilar

Pilar septiembre 2—Ha sido inaugurado el alumbrado eléctrico en la avenida de la estación.

Dolores sin alumbrado eléctrico — Estado del conflicto con la municipalidad.

Dolores, septiembre 2 — Entre el comisionado municipal y el gerente de la empresa concesionaria del alumbrado eléctrico se han cambiado varias notas, a propósito del conflicto suscitado, sin poder llegar a ningún acuerdo.

Entretanto, la ciudad continúa sin luz. Esta situación data del 1º de enero del corriente año.

Nombramientos en La Plata

El comisionado municipal de La Plata ha nombrado inspector de sección a José Luis Gazana y subinspector a Marcos Rodríguez.

Fiestas patronales en Bernal

Bernal (Quilmes), septiembre 2—Con motivo de ser hoy el día de la patrona de este pueblo, Nuestra Señora de la Guardia, llegó a las 7.30 a. m., como estaba anunciado, el obispo auxiliar de La Plata, monseñor Alberti, quien fué dignamente recibido en la estación por el director del colegio salesiano, miembros de la comisión del Círculo de Obreros y numeroso público.

A las 9.30 se ofició una misa cantada; a las 12 se sirvió un almuerzo en los salones del colegio salesiano, del que participaron las autoridades del partido. A la 1.30 p. m. monseñor Alberti administró la confirmación a quinientos niños, y a las 3, en presencia del prelado, los alumnos de Don Bosco y el batallón de exploradores realizaron diversos ejercicios gimnásticos y evoluciones ante un público de más de seiscientas personas.

Clausuró el acto monseñor Alberti, con breves palabras de felicitación para los directores del colegio de Don Bosco y para los alumnos que tomaron parte en la fiesta. Luego el obispo fué acompañado hasta la estación por la banda del colegio y numeroso público. Monseñor Alberti tomó el tren de las 4.48 para La Plata.

CRONICA SOCIAL

(Información de La Plata)

EN EL PASEO DEL BOSQUE — Muchas familias de nuestra sociedad concurrieron ayer al paseo del Bosque, con motivo de ser día de moda. La banda de policía, bajo la dirección del profesor Ruta, ejecutó un selecto programa.

EL BENEFICIO DE ESTA NOCHE — Promete dar lugar a una lucida reunión social la función que en beneficio de la escuela normal popular se efectuará esta noche en el teatro Ideal.

Un grupo de niñas y jóvenes de nuestra sociedad, bajo la dirección del profesor Ramón Sanromá, representará la comedia "Mi misma cara". Además, el ventrílocuo Velmar presentará su colección de muñecos.

EL BAILE PRO CRUZ ROJA ANGLO-AMERICANA — Extraordinario interés ha despertado en nuestra sociedad, el anuncio del baile organizado por la comisión de damas Pró Cruz Roja Anglo-Norteamericana, que se realizará en el salón de actos públicos del palacio municipal, el 8 del corriente, a las 10 a. m.

La orquesta de zíngaros que dirige el profesor Delatte, desarrollará un interesante programa.

Se instalará un "buffet" y colocarán mesitas para dos y cuatro personas, en los corredores de la planta alta del palacio, que serán artísticamente adornados con guirnaldas de lamparillas eléctricas y flores.

La comisión ha dispuesto que el precio de la entrada para las señoras y señoritas sea de 3 pesos y para los caballeros de 5.

Las tarjetas de entrada pueden ser retiradas conjuntamente con las invitaciones, en los siguientes domicilios: del vicecónsul británico, calle 13 número 1315; del señor R. Gordon, calle 53 número 358, y en el del señor R. Osborn, calle 44 número 411.

(De nuestros corresponsales, por telégrafo)

DIVERSAS INFORMACIONES — Mercedes, septiembre 2—Estuvo muy concurrida la recepción ofrecida por la comisión de damas pro hospital, en el salón municipal, en obsequio a las niñas que tomaron parte en la colecta pública últimamente realizada.

—El próximo miércoles se efectuará en el teatro Español una función de ocultismo del profesor Aksakof, que ha despertado mucho interés.

—Quequén (Lobería), septiembre 2 —Sigue mejor de su enfermedad el señor Juan Figueroa.

—De ésa, el señor Jacobo Van Haaren.

—Para Paysandú, el señor Martín De Boé.

—Saturno (Adolfo Alsina), septiembre 2—El 25 de agosto se efectuó en la colonia San Enrique una lucida fiesta, con motivo de celebrarse las bodas de plata del agricultor más antiguo de la colonia, señor Eugenio Cazzulo. Concurrieron muchas familias de Adolfo Alsina.

—Pilar, septiembre 2—Se ha formado una comisión de jóvenes para organizar un nuevo club social.

—Bernal (Quilmes), septiembre 2 —Siguen mejor los doctores Fermín Rodríguez y Ramón Leyguarda.

—Restablecida la señora Carmen González de Fornabaio.

—Enfermo, el señor Justino Carraro.

—Restablecidos, las señoras Dominga C. de Dumont, Asunción P. de Sanguinetti, el señor Amadeo Núñez y la señorita Aída Vaccaro.

—En el salón Regina se efectuó anoche, ante un selecto núcleo de familias, la segunda representación teatral de la compañía dramática italiana que dirige el actor Antonio Bolognesi. Se representaron las obras "Morte civile" y "El Cardenal".

—Muy animada estuvo la reunión social celebrada esta tarde en la casa-quinta de los esposos Migliordo-Badaracco, con motivo de un acontecimiento de familia.

—Piñeyro (Avellaneda), septiembre 2—El padre Enrique Najurieta, de la Compañía de Jesús, miembro de una familia de este pueblo, que acaba de llegar de Europa después de una ausencia de 16 años, ofició hoy una misa en la iglesia de Nuestra Señora del Rosario, y pronunció un elocuente sermón, ante numerosos fieles.

EDUCACION

Inspección escolar en Torres—Inasistencia de alumnos

Torres (Luján), septiembre 2—Visitó ayer la escuela fiscal el comisionado Barca, quien pudo comprobar que es muy reducido el número de niños que concurre diariamente a pesar de que esa escuela cuesta al fisco 700 pesos mensuales.

Prometió ocuparse con preferencia en la averiguación de las causas que motivan esa inasistencia.

Día del maestro

La circular pasada por la comisión central de la Asociación de Maestros de la Provincia a las comisiones locales de los distritos, recordándoles la proximidad del aniversario de la muerte de Sarmiento—el 11 de septiembre—día consagrado oficialmente en esta provincia "al maestro", ha merecido una benévola acogida de parte de los docentes que forman dichas corporaciones.

En consecuencia, muchas de ellas han iniciado trabajos para honrar debidamente esa fecha, con lo cual cimentan los prestigios de la profesión y demuestran el alto espíritu de solidaridad que los anima. En La Plata se colocarán las placas de bronce que acuerda la sociedad en la tumba de varios asociados, a quienes aún no se les ha tributado ese homenaje póstumo.

El presidente de la comisión de La Plata, señor F. Guerrini, dedica especial cuidado a la preparación de ese programa. El presidente de la de Morón, señor Agustín Risso Patrón, organiza una velada de beneficencia, y ha pedido a la central el envío de un delegado. Otras comisiones también han iniciado trabajos en igual sentido.

La escarlatina en Trenque Lauquén — Cierre de las escuelas

Trenque Lauquen, septiembre 2—Fueron clausuradas ayer las escuelas, por haberse desarrollado la escarlatina entre los niños, en forma epidémica.

Se han producido varios casos fatales.

INFORMACION AGROPECUARIA

Perspectivas agrícolas

Saturno (Adolfo Alsina), septiembre 2—Halagueñas perspectivas ofrece la cosecha de semilla fina. Se han sembrado doce mil quinientas hectáreas de trigo y tres mil de avena.

Dolores, septiembre 2 — Están en todo su apogeo las labores agrícolas. Este año será sembrada una tercera parte más de tierra que el pasado.

El tiempo se presta admirablemente para los trabajos de roturación y siembra.

Baja del trigo y del maíz — Alarma de los agricultores

Trenque Lauquen, septiembre 2 — Causa alarma entre los agricultores la inesperada baja en los precios del trigo y del maíz. Suponen que se deba a maniobras de los especuladores, con miras hacia la próxima cosecha.

MOVIMIENTO OBRERO

HUELGAS EN AVELLANEDA

Rechazo de pliegos de condiciones

Dock Sud (Avellaneda), septiembre 2—Cartoneros y papeleros de la fábrica de los señores Gilichirt y Compañía, se declararon en huelga ayer, después de esperar la contestación del pliego de condiciones que presentaron días pasados para que fuese estudiado por la compañía, la cual se niega a acceder a ninguna de sus cláusulas.

Hoy, una comisión informó a la asamblea que la empresa no quiere aceptar la entrevista con la comisión de los obreros. Por su parte, éstos han resuelto continuar la huelga.

La secretaría provisional de los obreros funciona en la calle Núñez núm. 1621, en el Dock Sud.

Dock Sud (Avellaneda), septiembre 2—Ayer se declararon en huelga los obreros de la fábrica de pinturas del señor E. Franch, los cuales días anteriores presentaron el siguiente pliego de condiciones: Jornada de 8 horas y cinco pesos diarios; uso de careta y colocación de ventiladores; horas extras, domingos y feriados, un aumento del cien por cien; reglamento de seguro sobre accidentes del trabajo; reloj a la vista; reconocimiento de la sociedad y que no sea despedido del trabajo ningún obrero, sin causa justificada.

El dueño de la fábrica no aceptó el pliego de condiciones. Hoy se reunieron los obreros en la calle Núñez núm. 1621 y resolvieron mantener el pedido y hasta tanto seguir la huelga.

VARIAS NOTICIAS

La oficina de correos de Saturno — Reclamación de sueldos

Saturno (Adolfo Alsina), septiembre 2—Hace próximamente un año que funciona aquí una oficina de correos, cuyo encargado no es difícil que la abandone, puesto que a pesar de sus empeñadas gestiones no consigue que la Dirección General le asigne sueldo. No obstante la falta de emolumentos ese encargado se ve en la necesidad de pagar a un ayudante por el considerable movimiento de la oficina.

Las oficinas limítrofes de San Fermín y Rolito no alcanzan ni la décima parte del movimiento de la local y sin embargo sus encargados perciben sueldo.

Es de desear que la Dirección General subsane a la brevedad posible esta omisión.

El petrolero "Aristóbulo del Valle"

Procedente de Norte América, llegó ayer por la tarde al cuerpo de La Plata, el buque petrolero "Aristóbulo del Valle", unidad que se incorpora a nuestra flota de trasportadores de petróleo.

Este barco atracó próximo al muelle del frigorífico Armour, frente a los depósitos de inflamables.

Inspección en el regimiento 6 de infantería

Mercedes, septiembre 2—Anteayer practicó una inspección en el cuartel del regimiento 6 de infantería, con motivo del licenciamiento de conscriptos. Fué presenciada por el general Luis Dellepiane, que llegó de esa capital.

MOVIMIENTO POLITICO

Partido Conservador

REORGANIZACION DE LOS COMITES

Ayer se realizó el acto de la reorganización de los comités del partido Conservador en gran número de ciudades y pueblos de la provincia.

El presidente de la junta ejecutiva, doctor Rodolfo Moreno, dirigió anoche un telegrama a un miembro de la misma, expresando que "alejado por completo toda ambición y sentimiento personalista, el partido reorganiza sus autoridades en diversos puntos, poniendo de manifiesto que es una fuerza con profundo arraigo y prestigio en la provincia.

He aquí un extracto de las informaciones recibidas en el comité central:

En Junín presidió la reorganización el diputado nacional doctor Alfredo Echagüe. El comité se constituyó bajo la presidencia y vice de los doctores de Miguel y Batilana.

En Roque Pérez se organizó el comité bajo la presidencia del doctor Elógenes Cotuzzo y con asistencia del delegado de la junta central, señor Luis María Remó.

En Médanos, el señor Alfredo del Gaje, en representación de la junta ejecutiva, presidió el acto, del cual resultaron electos los siguientes: presidente, José María Cousté; secretario, José Antinori, delegados, Carlos Luro y Luis Cousté.

En Lomas de Zamora, con asistencia de numerosos afiliados se reorganizó el comité, bajo la presidencia del señor Felipe Castro. Se designaron delegados al doctor Fonrouge y al señor Alfredo F. Esteves.

En Carlos Casares, la asamblea fué presidida por el delegado de la junta central, señor Héctor Robbio.

En Marcos Paz presidió el acto, en representación de la junta, el doctor Aurelio F. Amoedo.

En Necochea, el señor Alfredo Butty representó a la junta del partido en el acto de reorganización del comité.

En Zárate la reorganización del comité se realizó con asistencia de numerosos afiliados. En representación de la junta ejecutiva presidió el acto el señor Luis Guerci.

En presencia del delegado de la junta, señor Sebastián E. Bracco, se realizó en Tres Arroyos la asamblea conservadora.

En Avellaneda, el diputado nacional señor Alberto Barceló representó a la junta ejecutiva central, y fué aclamado por millares de sus correligionarios.

En Azul, el ontendente municipal, doctor Angel Pintos, actuó como delegado de la junta central. Reinó durante el acto gran entusiasmo. Los conservadores sostienen que en los próximos comicios derrotarán fácilmente a sus adversarios, dada la cantidad de adherentes que figuran en los registros.

En Las Conchas, se efectuó la reorganización, bajo la presidencia del señor Agustín García.

En Luján, el doctor Alcibíades M. Reyna, delegado de la junta central, presidió la asamblea.

En Cañuelas, se hizo lo mismo, bajo la presidencia del señor Pedro Galarrecul.

En Lobos, el señor Carlos Cucullo presidió la asamblea.

Maipú, septiembre 2 — Presidida por el delegado del comité central, señor Ricardo Otamendi, y con el concurso entusiasta de numerosos afiliados, se realizó una asamblea del partido Conservador, para reorganizar el comité local.

La nueva mesa directiva fué constituída así: presidente, doctor Manuel J. Daneri; vicepresidente primero, señor Vital Delfino; vicepresidente segundo, señor Eugenio M. Loyza; secretarios, señores Juan Pedro Salaverry, Nicolás Napolitano y Carlos Hill; tesorero, señor Juan Caracotche (hijo); delegados al comité central, doctor Jorge Artayeta, y señor Ricardo Otamendi, y numerosos vocales.

Chivilcoy, septiembre 2—Ha estado en esta ciudad el diputado doctor Rodolfo Moreno, quien fué muy visitado por sus correligionarios.

Guaminí, septiembre 2—Se reunieron hoy los afiliados al partido Conservador, para elegir las autoridades del comité. Resultaron electos los siguientes señores: presidente, Tomás Anderson; vicepresidente primero, Esteban A. Layño; vicepresidente segundo, Juan Bellada; secretario, A. Del Piero.

Partido Demócrata Progresista

En la última sesión del Comité Universitario Demócrata Progresista, se resolvió enviar un telegrama de felicitación al diputado nacional, doctor Martínez Zuviría, por su reciente triunfo parlamentario en el asunto de tierras y colonias, y celebrar asamblea general el sábado próximo.

CRONICA POLICIAL

FATAL ACCIDENTE EN QUILMES

Muerte de un motociclista

Quilmes, septiembre 2—Hoy, a las 2 p. m., Luis Casella, domiciliado en La Plata, que viajaba en una motocicleta a gran velocidad por la calle Rivadavia, al llegar a Centenario, chocó contra un tranvía de la línea 22, del Anglo-Argentino, produciéndose graves heridas en la cara. Conducido por un amigo en la canasta de un "sidecar", a La Plata, falleció en el camino.

Hechos de sangre en Bartolomé Mitre y Tres Arroyos

Anteanoche, a las 8 y 40, por cuestiones de familia, Luis Mendoza hirió gravemente con un cuchillo, en la región precordial, a su hermano Antonio. El autor del hecho se dió a la fuga, pero se presentó al día siguiente en la comisaría de Bartolomé Mitre, donde ocurrió el hecho, constituyéndose en detención.

—Nicasio Clark y Pedro Latorre, tuvieron, en Tres Arroyos, un cambio de palabras, después del cual el segundo hizo al primero un disparo de revólver, hiriéndolo de gravedad en la región abdominal izquierda. Latorre ha sido detenido.

Accidente del trabajo en Avellaneda

En el local de la Sociedad Molinos Harineros y Elevadores de Granos, situado en Avellaneda, en circunstancias en que el operario Vicente Rodríguez colocaba una bolsa de afrecho en una estiba, se desmoronó ésta y cayeron dos sacos sobre Rodríguez, desde una altura de metro y medio, fracturándole una costilla.

Disparo casual en Pellegrini

En Tres Lomas, jurisdicción de Pellegrini, en momentos en que Francisco Fiberti descargaba un revólver, se le escapó un tiro que lo hirió de gravedad en la región mamaria izquierda.

Nuevo local de la subcomisaría de Bernal

Bernal (Quilmes), septiembre 2—Ayer fué instalada la nueva comisaría en su nuevo y amplio local de la calle 9 de Julio esquina Chacabuco.

Esta traslación se debe al propósito de la intervención de concentrar todas las oficinas de su dependencia en un solo edificio. A este efecto se están preparando las dependencias que ocuparán en la misma casa, el registro civil, la alcaldía y el corralón municipal.

Inspección policial en Roque Pérez

Roque Pérez, septiembre 2 — El comisario Teodoro Torres ha regresado de la visita de inspección realizada a los cuarteles del partido, acompañado por el inspector municipal.

Viene muy bien impresionado de los resultados de la acción iniciada contra el cuatrerismo, cuyo buen éxito asegura la decidida cooperación prometida por la mayor parte de los hacendados.

Escasez de policía en Sáenz Peña

Sáenz Peña (San Martín), septiembre 2—Debido a la escasez de vigilancia se han producido varios robos. Es de esperar que la jefatura de policía tome medidas para evitar la repetición de estos hechos.

El destacamento de bomberos de Avellaneda

Avellaneda, septiembre 2 — Con motivo de las publicaciones de LA PRENSA, la jefatura ha suprimido el destacamento de bomberos de la comisaría local. Mañana saldrá con destino a La Plata.

En la policía de Bernal—Cesantía de un empleado

Bernal (Quilmes), septiembre 2 — Ayer fué separado de su puesto el oficial escribiente de la subcomisaría, señor Oscar Machado.

Abigeato en Bonifacio

Bonifacio (Guaminí), septiembre 2 —Anteanoche, en la estancia de la señora Margarita H. de Etcheverry, Ramón Becerro carneó dos ovejas. El oficial J. Adolfo Rodríguez y los agentes Sosa y Paure lo detuvieron en su domicilio y le secuestraron la carne y los cueros.

Sueldos del personal

Mientras que en la administración de la provincia se han pagado los sueldos del personal por el mes de agosto, los empleados de la policía de la provincia aún no han comenzado a percibir sus haberes, salvo los designados recientemente por la intervención, que en parte han cobrado.

Sería conveniente que el jefe de policía adoptara las medidas del caso para apresurar el pago del personal a sus órdenes.

Instrucción de un sumario en Dudignac

Dudignac (Nuevo de Julio), septiembre 2—Se halla en este pueblo un inspector de policía, instruyendo un sumario, por el pedido de garantías formulado por el vecino Martín Dernit, contra la policía local.

TRIBUNALES

Cámara segunda de apelaciones

Esta cámara en lo civil y comercial resolvió en su acuerdo último, los siguientes asuntos. Burzaco contra Arreguí de Irigoyen, se declara bien concedido el recurso interpuesto; Paullier contra Berro, se revoca el fallo del inferior; Duva contra Valerga, y Garufi contra Consiglieri, no se hace lugar a los recursos interpuestos; Waye y Freigta contra Otamendi de Smith, se revoca el fallo del inferior; Carbone contra González, se confirma el fallo apelado; Campaña de Campi contra Campi, igual resolución.

Juzgado de paz de Patagones

Patagones, septiembre 2 — Han causado buena impresión en el vecindario los nombramientos de jueces de paz titular y suplente de este partido, recaídos en los vecinos señores Domingo C. Dasso y Justo G. Ibáñez, respectivamente.

DEPORTES

General Las Heras Football Club

San Vicente, septiembre 2—Para el 9 del corriente, con motivo de la reorganización de las autoridades del General Las Heras Football Club, éste ha organizado un programa de fiestas, cuyo número principal será un partido de football entre los equipos de dicho club y del San Martín. Actuará de referee el señor Armando Rapalini.

INSTITUCIONES CIENTIFICAS Y LITERARIAS

Sociedad Científica Argentina.—Mañana, a las 9 de la noche, se realizará en el local social, Cevallos 269, la reunión convocada por la sección ciencias físico-químicas de la academia de esta institución, con objeto de escuchar la lectura de los siguientes trabajos:

Comunicación: doctor Horacio Damianovich, "La variable tiempo y las ecuaciones de la termodinámica clásica: clasificación y equivalencia dinámica de las trasformaciones físico-químicas; comentarios de revistas: doctor Juan B. Demichelis, "¿Dos soluciones de igual tensión superficial y distinta concentración molecular, pueden tener la misma presión osmótica?"; ingeniero H. M. Levyller, "Sobre una memoria del doctor Frank Tinker sobre: "Presión osmótica; su relación con la membrana, el disolvente y la solución".

—Esta noche, a las 8.30, el profesor Augusto C. Scala dará la última conferencia del curso que viene dictando sobre anatomía vegetal.

El jueves, a la misma hora, dará su tercera conferencia del curso de psicología, el doctor Enrique Mouchet, quien disertará sobre "El fenómeno de la percepción".

Círculo Odontológico Argentino — Esta noche a las 9, se realizará en el local Lavalle 1790, la 38ª asamblea científica de esta institución, bajo la presidencia del señor Antonio J. Guardo.

Se tratarán los trabajos presentados por los señores:

Juan Ubaldo Carrea, "Las mesio y distooclusiones de los molares que brotan a los 6 años", por J. Valderrama, de Madrid; Alejandro Cabanne, "Consideraciones sobre el trabajo del profesor Sabouraud, sobre heredo avariosis dental"; Rodolfo Erausquin, "La hipofisis y el aparato dentario"; Juan Ubaldo Carrea, "Un caso de piorrea alveolar tratado con el clorhidrato de emetina por vía muscular"; Antonio J. Guardo, "Las heridas de guerra, maxilo-faciales" (continuación).

Asociación Médica Argentina.—En el local social se efectuará esta noche a las 8.30, la octava sesión ordinaria de esta sociedad, bajo la presidencia del doctor José M. Jorge.

Figuran en la orden del día los trabajos presentados por los doctores:

F. C. Arrillaga, "La adrenalina en las disociaciones auriculo-ventriculares. Comprobaciones eléctrico-cardiográficas"; Carlos Heuser, "Nueva vía de exámenes con Rayos X en incidencia oblicua"; A. Sacco, "Extirpación del ganglio de Gaser, por neuralgia del trigemino, procedimiento Kroenlein Doyen", (con presentación de la enferma); N. Tagliavacche, "Sobre la enfermedad poliquística de las glándulas mamarias (o enf. de Reclus)"; Mariano Alurralde, 1.o comunicación, "Sobre un caso de disbasia progresiva, Enfermedad de Oppenheim", (con presentación de la enferma); 2.o, "Precocidad y frecuencia de la avariosis nerviosa. Sus relaciones con el tratamiento llamado abortivo"; Adrián J. Bengolea, "Una nueva técnica para la cura radical de las hernias umbicales en el adulto."

PERIODISMO

REVISTA COLOMBOFILA — Así se titula una revista mensual ilustrada, cuyo primer número acaba de aparecer en esta capital, y que se propone afianzar y difundir el deporte colombófilo, porque entiende que es de una finalidad patriótica y útil a los intereses del pueblo.

Las palomas mensajeras, pues, tendrán como institución militar complementaria, desde hoy, el vocero y el propulsor de sus progresos.

EL REGIMEN, de Mendoza — Ha aparecido en la ciudad de Mendoza un nuevo diario local, que lleva por título "El Régimen", cuyo programa está encuadrado en un marco de acción contrario a la política radical.

EXCELSIOR, de esta capital — Ha aparecido en esta capital un periódico que se titula "Excelsior", y se publicará mensualmente.

EL TINTERO, de Rosario de Santa Fe — En la ciudad de Rosario ha aparecido "El Tintero", nueva publicación semanal de arte e ideas.

OBSERVACIONES METEOROLOGICAS

Instalación especial de LA PRENSA

Termómetro		Barómetro
A las 3 a. m. hoy 13.0	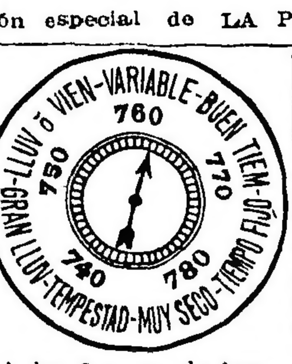	A las 3 a. m. hoy 762.6
Ayer 6 a. m. 11.0	A las 3 a. m. de hoy	Ayer 6 a. m. 766.6
12 m. 17.0	VIENTO Este / CIELO Nublado	12 m. 765.0
3 p. m. 13.6	SOL Sale: 5.56 a. m. Se pone: 5.18 p. m.	3 p. m. 763 0
12 p. m 12 6	LUNA Sale: 8.11 p. m. Se pone: 6.45 a. m.	12 p. m. 763.0

Las indicaciones de los aparatos fueron ayer en general buenas, pero el aspecto del cielo, que estuvo despejado en gran parte a primera hora, se nubló por la tarde, amenazando lluvia. Solamente cayeron algunas gotas de agua, acompañadas de viento regular del ENE.

Por la noche el estado del tiempo seguía variable.

Dirección del viento: NE. y ENE., con una velocidad media de 14 kilómetros por hora. A las 12 de la noche soplaba viento ENE.

Humedad: 84.

Temperatura el día 2 del año anterior: máxima, 17 grados; mínima, 9.

Universidad Nacional de La Plata. —Observatorio Astronómico — Datos de las 7 a. m. — Presión atmosférica a cero grado y al nivel del mar 766.83; temperatura 10.4; humedad relativa, 82 o|o.; tensión del vapor de agua 7.73; viento, dirección, NE.; velocidad por hora 21 kilómetros.

—Datos de las 2 p. m. — Presión atmosférica a cero grado y al nivel del mar 764.02; temepratura 16.0; mínima (a las 6 a. m.) 9.0; máxima de ayer (a las 2 p. m.) 15.2; humedad relativa, 67 o|o.; tensión del vapor de agua, 9.08; viento, dirección NE.; velocidad por hora 8 kilómetros.

Informes de la Oficina Meteorológica Argentina—Ha llovido en: Río Hondo 5 mm., Dixonville 12, Frisia 1, Alta Gracia, Falucho 8, Gamay 18, Albariño 8, Algarrobo 30, Alta Vista 4, Arano 1, Argerich 3, Ascasubi 10, Avestruz 10, Bahía Blanca 1, Berraondo P. 8, Bocayuva 14, Bolívar M. 4, Bonifacio 15, Bordenave 9, Buratavich 38, Carhué 4, Cerrito 2, Coronel Suárez 3, Corrazzi 16, Curumalán 4, Chasicó 2, Daireaux 8, J. Darragueira 11, De Bary 5, Duhau 12, Espartillar 4, Estela 7, Fatraló 10, Garzón A. 10, General La Madrid 8, Gorriti 12, Graciarena 9, Guaminí 6, Hereford 7, Huergo D 10, Igarzábal 16, Ing. Thompson 4, Ing. White 1, Jarilla 3, Krabbe 3, Lamarca 8, Lastra 7, La Colina 1, La Larga 20, La Porteña 20, La Zanja 18, Lértora 18, Leubucó 5, Líbano 9, López Lecube 5, Los Gauchos 8, Mari Lauquen 13, Maza 8, Médano 8, Meridiano V 10, Nueva Roma 3, Ombucta 4, Origone 17, Otoño 10, Pasman 7, Paso 3, Patagones 1, Pedro Luro 18, Pehuajó 3, Pehuelches 15, Pellegrini 11, Pelicura 4, Pigüé 8, Pirovano 6, Pradere 25, Puan 6, Quenoma 14, Rivadavia 1, Rivadeo 7, Rivera 6, Rondeau 13, Saavedra 4, Sáenz A. 7, Salliqueló 2, San Mauricio 6, Solá F. 6, Stroeder 8, Sundblad 18, Thames 9, Tornquist 2, Tres Cuervos 11, Tres Sargentos 11, Venancio 3, Villalonga 14, Villa Iris 13, Villa Sauce 6, Yutuyaco 6, Serano 1, Abramo 24, Agustoni 7, A. Italia 8, A. Peña 9, Anchorena 13, Anguil 8, Apuyaco 17, J. Aráuz 8, Bernasconi 11, Atreuco 10, Cochirulo 15, Caleofú 10, Castex 8, Catriló 7, Cereales 9, Cevallos 3, Conhello 1, Chanilao 5, Doblas 9, Dorila 9, Epu Pel 30, Choele Choel 4, Juan de Garay 16, Pichi-Mahuida 9, Río Colorado 20, Zorilla B. 6, Gaviotas 45, General Acha 14, General Campos 8, General Uriburu 11, Hidalgo 12, Hucal 18, I. Luiggi 3, I. Alvear (Ojeda) 4, Ivanowsky 6, Kil. 590, 10; La Energía 1, Lonquimay 5, Loventuel 9, Luan Toro 11, Macachín 11, Metileo 1, Miguel Cané 7, Monte Nieves 3, Murature 8, Naicó 13, Perú 18, Pico 3, Quehué 14, Quetrequén 2, Quemú Quemú 8, Realicó 6, Relmo 8, Romecó 15, Riglos 8, Rucanelo 7, Simson 6, Speluzzi 5, Telén 19, Toay 21, Trebolares 8, Trenel 8, Trili 6, Utracán 30, Unanue 24, A. Van Praet 6, Victorica 4, Villa Alba 12, Vertiz 7, Winifreda 3, Canalejas 5.

SINOPSIS DEL TIEMPO

Anoche a las 8 reinaba tiempo nublado en muchos puntos en las provincias del Este y Norte, y claro a seminublado en el resto del país.

Durante las 24 horas pasadas había llovido en el Oeste y Sur de Buenos Aires, Pampa Central, Río Negro y en el Norte del litoral, y hubo nieves ligeras en Santa Cruz.

Prevalecieron vientos suaves del Este a Norte en las provincias y del Oeste en Chubut: en muchos puntos reina calma.

La temperatura había subido en todas las provincias y bajado algo en Chubut. Anoche estaba sobre la normal en todas las regiones.

La presión atmosférica estaba bajando en todas partes, encontrándose más alta, 762 mm., en el Norte de Buenos Aires, y más baja, 754 mm., en Chubut.

Pronóstico — Lluvias aisladas con leve descenso de temperatura en las provincias del Este y Centro; tiempo bueno a seminublado en las demás regiones; temperatura en descenso en los territorios del Sur.

AJEDREZ

Problemas en cuatro jugadas

Solución a los problemas publicados últimamente en esta sección:

Al primero: A 2 C R.

Si negras P 7 A, 2, T 8 C, negras P 6 T, 3, A 7 C, negras juega y 4 mate.
Si negras P 6 T, 2, A 8 T, negras P 7 A, 3, T 7 C, negras R 4 D y 4 mate.

Al segundo: A 6 A D.

Si negras D 8 R +, 2, R 2 T, negras D 3 R ó 1 R, 3, A 6 T, negras cualquiera y 4 mate.

Publicamos dos nuevos problemas de mate en cuatro jugadas:

Negras 8 piezas

Blancas 5 piezas

Juegan las blancas y dan mate en cuatro jugadas

Negras 8 piezas

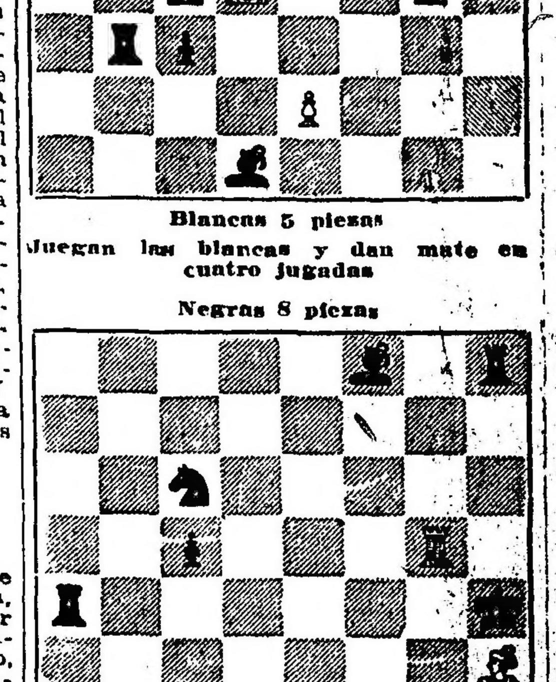

Blancas 6 piezas

Juegan las blancas y dan mate en cuatro jugadas

NOTICIAS UNIVERSITARIAS

Centro Estudiantes de Ingeniería

Esta tarde, a las 2.30, bajo el patrocinio del Centro Estudiantes de Ingeniería, el ingeniero Raúl Herzfeld iniciará un curso libre de electricidad aplicada, en la fábrica eléctrica del dock Sur. Tratará sobre "Principio de las fábricas a gran potencia. Distribuciones eléctricas de alta tensión. Dependencias de la gran fábrica. Primeros auxilios a los electrocutados".

NOTICIAS MUNICIPALES

Un descuido

Una cuadrilla de la dirección de obras, sanitarias realizan, desde hace tiempo, trabajos en la esquina de las calles Triunvirato y Olazábal. Esa prolongada permanencia alarma al vecindario, porque repetidas veces los operarios han abierto, o por descuido han perforado un caño de agua corriente de gran caudal, cuyo contenido originó la inundación de las calles circunvecinas, y el agua penetró en las casas que se encuentran a bajo nivel.

Los vecinos han entablado las reclamaciones correspondientes ante las autoridades, las que, desde luego, deben tratar de que no ocurran tales hechos.

CENTROS SOCIALES

FIESTAS EN PREPARACION

La nueva comisión directiva del Centro Eslava dará su primer baile el sábado próximo en el salón La Argentina.

—El 9 del corriente el Orfeón Gallego realizará romerías, atracciones y concursos de bailes regionales, en Corrientes 1066.

—En General Paz 1760, el Orfeón España dará un baile el sábado próximo a las 9.30.

En el Cine Teatro se realizará el 6 del corriente a las 8.45 una función y actos de variedades a beneficio del maestro Emilio R. Magariño.

Se representarán las obras "El sexo débil" y "La canción del trabajo". El trío Los Yoetas y varios artistas tendrán a su cargo números de atracciones.

—El club El Floreal realizará una función y baile el sábado 8 del corriente a las 8.30, en el salón Sarmiento 2419. Se pondrán en escena las obras "El titán", "Mala espina", y "El consentimiento". Se realizarán además números de concierto y variedades por aficionados y artistas.

—En la Unione e Benevolenza se realizará el domingo próximo a las 3 30 un baile organizado por el centro Los Inmortales.

—El centro Abandonados a su Suerte dará el 8 del corriente una función y un baile en San Juan 3244, a las 8.30 de la noche. El programa anuncia la representación de "La vida inútil", y "Entre doctores".

—En Sarmiento 2419, el centro Los Rebeldes Primitivos realizará el 15 del corriente una función y un baile. Representará el drama "Los dos sargentos".

—El círculo El Crepúsculo dará una fiesta y un baile el 15 próximo en el salón Fratellanza Militare.

INFORMACIONES UTILES

CALENADRIO

Calendario gregoriano — Septiembre 3 — Festividad católica — San Aristeo, obispo y mártir.

Id ortodoxo — Agosto 21.
Id israelita — 16 de ellul de 5677.
Id mahometano — 16 de zilcadé de 1335.

GRAMATICALES Y FILOLOGICAS

El verbo "descollar", al recibir el acento en la "o", al conjugarse, cambia la vocal indicada en el diptongo "ue". Cuando el acento no cae en la "o", esta vocal no se cambia. Por ejemplo: "descollar", "descollamos", "descollaba", "descollaré", etc. En estas voces la "o" queda intacta; pero al pasar el acento en ella, se cambia en el diptongo: "yo descuello", "tú descuellas," "él descuella", etc.

—El apellido vasco "Goyeneche" significa "casa que está en la cima"; "Achábal", "peña ancha". No se escribe con "v", sino con "b". "Bertolaza", quiere decir "peñón del lugar bajo", "Ayala" significa "vertiente", "Iturbide" significa "camino de fuente".

—Entre "preguntar" e "interrogar" hay esta diferencia: "preguntar" indi

SEDAS

GRANDIOSA EXPOSICION

Con el más vasto, variadísimo y selecto surtido de Sedas, la Tienda San Juan inaúgura **HOY** *su grandiosa Exposición.*

Las mercaderías que en ella presenta, son todas de calidad inmejorable y de última creación y los precios ínfimos a como la ofrece, han de sujestionarle. Infórmese de algunos de los artículos que a continuación ofrecémos y Visítenos.

DEPARTAMENTO DE SEDERIA

Gran lote de seda en fantasías y lisas, liberty colores pura seda lisos, taffetas, luisinas y mesalinas fantasías, ancho 50 ctms., el metro a ..... $ 1.30

Taffetas pura seda, colores lisos, gran variedad en colores, ancho 100 ctms., el metro a ..... $ 2.90

Haittieunet, Tiperary y Fallas, pura seda, gran variedad de colores y tejidos de actualidad, blanco y negro, doble ancho, el metro ..... $ 5.70

Crepe georgette pura seda, gran variedad en colores, blanco y negro, ancho 110 ctms., el metro a ..... $ 1.80

Fallas, Otomanos, pura seda todos los colores, ancho 50 ctm., el metro $ 2.40

Foulares lisos, doble ancho, buen surtido en colores, para vestidos, el metro, a ..... $ 2.25

Espumillas, en todos colores modernos, pura seda, doble ancho, metro $ 4.50

Haittieunet tornasol, lindas combinaciones, ancho 100 ctms., un grandioso surtido, el metro a ..... $ 2.90

Voiles linón de pura seda y crepe georgette, ancho 105 ctms., todos colores modernos, blanco y negro, el metro ... $ 2.70

Foulares, taffetas, grós fantasía doble ancho, gran variedad de gustos, el metro, a ..... $ 2.90

Satín duchesse, pura seda, un espléndido surtido en colores y blanco, doble ancho, el metro a ..... $ 2.80

Satín luminoso, lo más nuevo para vestidos, colores últimamente recibidos, doble ancho, el metro a ..... $ 3.90

Taffetas, Gró, colores lisos, ancho 100 c/m., gran surtido en colores blanco y negro. el metro a ..... $ 3.50

Foular, tussor pura seda, inmenso surtido en colores, doble ancho, lo más nuevo para vestidos, el metro a ..... $ 4.90

Piel de seda, colores lo más nuevos, para trajes, doble ancho, el metro .. $ 4.80

Crepe de Chine pura seda, gran variedad de colores, ancho 110 centímetros, el metro, a ..... $ 5.20

Gabardinas y Tricottinas en pura seda, lo más moderno para vestidos, colores los más delicados, ancho 105 ctm. mt.. $ 7.50

Duchesse de pura seda, colores muy modernos, doble ancho, el metro... $ 6.80

Charmeuse lo más nuevo para vestidos, colores muy modernos, ancho 110 ctms., el metro a ..... $ 8.50

Paño de seda, surtido en colores modernos, doble ancho, el metro $ 5.70

Fallas muy suples, inmenso surtido en colores modernos, ancho 110 centímetros, el metro a ..... $ 7.80

Crepelina de pura seda, lo más nuevo para vestidos, muy suple, ancho 120 centímetros, el metro a ..... $ 7.50

Charmeuse de pura seda, gran surtido en colores modernos, ancho 110 centímetros, el metro a..... $ 6.80

Schantung de pura seda, recien creados, colores de gran actualidad, ancho 105 centímetros, el metro a .... $ 8.50

Taffettas y Grós pura seda, un gran surtido en colores doble ancho, el metro a ..... $ 4.50

Gran lote de sedas lisas y de fantasía, en pura seda, el metro, $ 1.90

Al interior remitimos muestrarios franco de porte a quien lo solicite. — — — — — —

GRANDES ALMACENES
TIENDA SAN JUAN
ALSINA Y PIEDRAS

NOVEDADES PRIMAVERALES

Hoy inauguramos en nuestro Anexo una extraordinaria exhibición de

SEDERIAS y TEJIDOS

Elogiar la incomparable belleza y la dilatada extensión del surtido recibido, es tarea que no nos corresponde. - Rogamos por lo tanto a las señoras, nos honren con su visita, seguros, de que nuestra colección de Novedades, ha de merecer su franco y para nosotros definitivo elogio.

«DRAP SATIN DE LYON», articulo de seda, y de gran brillo, en colores de última moda, en blanco y en negro, para vestidos de soiré, fiesta y baile; ancho 90 ctms.: el mtr. $ 4.50

«TUILL FOULARD IMPRIME» de pura seda, inmenso y variado surtido en colores y dibujos, especial para trajes, blusas y batones; ancho 100 ctms., el metro 6.50, 5.50 y $ 4.50

«JERSELINE SATIN» articulo de tejido souple y muy brillante, de pura seda, para vestidos de fantasia, reunión y baile; variedad de colores, en blanco y en negro; ancho 100 centimetros, el metro $ 9.50 y $ 8.50

«SKANTUNG IMPRIMÉ JACQUARD», de pura seda fantasia, estilos y dibujos novedosos, para trajes, blusas y batones, ancho 100 centimetros; el metro $ 12.50 y $ 8.90

«EPEIUGLINE», tejido matizado en todos los colores, muy novedoso, especial para vestidos, el metro al precio excepcional de $ 5.50

«JERSEY», tejido de punto, muy chic para sacos y vestidos, en colores variadísimos y muy modernos, el metro a $ 6.90

«GABARDINAS» estilos novedosos para vestidos y trajes sastre, en los colores más modernos, el metro a $ 7.50

«SERGE FOULARD», grandioso surtido en colores modernos, articulo muy «souple», y de gran moda, para vestidos; el metro $ 7.50

«TRICOTINA», articulo de última novedad, en colores de moda, tejido muy práctico para vestidos y trajes tailleur, el metro a $ 8.80

En el ANEXO: A. de Mayo, Perú y Rivadavia

PRINTEMPS 1917

HOY EN EL ANEXO y CASA CENTRAL

APERTURA DE LA "SAISON"

Gath & Chaves invita al público en general y especialmente a su clientela distinguida, a visitar sus salones de venta, en donde se exponen con motivo de la inauguración de la temporada primaveral, portentosos conjuntos de auténticas Novedades, seleccionadas por sus expertos compradores, en los centros donde la Moda se crea.

Anexo: A. de Mayo, Perú y Rivadavia
Casa Central: Florida y Cangallo

THE SOUTH AMERICAN STORES
Gath & Chaves Ltd.

ANEXO, Avda. de Mayo, Perú y Rivadavia - CASA CENTRAL, Florida y Cangallo

La elegancia de los modelos "ZABALA" es insuperable.

La calidad de todos los artículos es siempre la mejor, y los precios de venta son muy bajos. Estas razones poderosas y convincentes por sí mismas, dan la explicación de nuestro gran éxito.

Para Hombres

TRAJES sobre medida, con cashmires de la mejor clase y gustos de última moda, desde $ 110 — hasta pesos	60.00
TRAJES confeccionados en cashmires de muy buena calidad, gustos modernos, de moda, desde pesos 58.— hasta $	35.00
SOMBREROS "Alpinos" de castor, colores habano, gris, marrón o negro, a $	12.00
ZAPATOS de cabritilla negra, el par, a $	11.90
CAMISAS de madapolán blanco, con pechera y puños de franela, a $	3.50
CALZONCILLOS de zephir, colores inalterables, con pretina de piqué, a $	2.50
CUELLOS en todas las formas de moda, de puro hilo, cada uno, a $	0.75
CORBATAS forma "Ascot", de para seda, gustos de gran moda y alta fantasía, a $	1.50
CAMISETAS de algodón blanco, a $	2.75

HOY y MAÑANA

todas las compras al contado, cualesquiera que sea su importe, gozarán de un 20 o/o de descuento, en el acto de efectuar el pago. Además a todas las compras que excedan de $ 10.—, se les hará un regalo útil y práctico.

Zabala
B.as MITRE Y ESMERALDA
B.s Aires

es un espíritu de curiosidad; "interrogar" supone autoridad. Un espía "pregunta" a las gentes; el juez "interroga" al reo. "Pregunta" toda clase de personas; sólo "interrogan" las autoridades.

—El nombre "lastre" es de origen germánico. Se deriva del alemán "last", carga, peso, y corresponde al inglés "last" que tiene el mismo significado. De "last" formóse "laste" y luego "last-r-e" por la epéntesis de la "r". "Lastre" quiere decir "peso", "carga".

CULTO CATOLICO

En la iglesia San Juan, Alsina y Piedras, se realizará mañana a las 8, la comunión reglamentaria para las socias de la congregación Jesús Nazareno. Por la tarde, a las 4, ejercicio de las siete caídas, sermón y bendición con el Sacramento.

—Cuarenta horas — Jesús Sacramentado.

BOLETIN DEL DIA

Trasporte de correspondencia

Se distribuirá correspondencia:

El 4, de Europa y Brasil, en el Balmes, con fechas hasta el 11 de agosto.

El 8, de Norte América y Brasil, en el Vauban, con fechas hasta el 15 de agosto.

—Se despachará correspondencia:

Hoy, en el Isabella, para Norte América, a las 3 p. m., (sin alcance).

El 4, en el Infanta Isabel de Borbón, para Canarias, Nueva Zelandia, Austria, países escandinavos, Portugal, España, Italia, Suiza, Rusia, Bélgica, Sud Africa, Francia, Holanda, Gran Bretaña, Grecia y Egipto, a las 8 a. m. (alcance en el puerto).

Homenaje póstumo

Ayer, a las 3 de la tarde, la comisión de fomento de Nueva Pompeya entregó en el local de la comisaría 36a. un retrato del señor Jorge Fernández, primer presidente de la citada comisión, y que también fué primer comisario de la citada dependencia policial.

El retrato fué colocado en la oficina principal de la comisaría, como homenaje a la memoria del señor Fernández.

Pronunciaron discursos, recordando la actuación del extinto funcionario, el presidente de la comisión de fomento y el actual comisario de esa sección.

Función de beneficio

En el teatro 9 de Julio, de General Urquiza, se realizará mañana una función en beneficio de los pobres que sostiene la Conferencia de San Vicente de Paúl, de la localidad. Tomarán parte en esta fiesta, la señorita Adela Portela y el tenor Manuel Díaz.

BOLSA, BANCA Y COMERCIO

RESUMEN DE LA SEMANA

Hubo en la última semana poca actividad en el orden general de los negocios, debido especialmente a la situación y perspectivas poco halagüeñas del mercado de exportación.

La menor demanda de productos, anulada casi por completo para cereales, hizo destacar esa renglón, por el efecto producido en los precios, llegando a promover un movimiento tendiente a organizar medios en defensa de la nueva producción.

Aunque la clausura se hizo dentro de un ambiente algo más sostenido quedaron con baja, de pesos 1.30 el trigo, a 15.30; de 0.85, a $ 9 el maíz; de 0.40, a $ 6.30 la avena, y de 0.80, a $ 21.50 el lino.

Los últimos embarques de esos cuatro productos fueron los de menor importancia en el año, pues en conjunto salieron 6.569 toneladas.

El segundo lote de lanas de la nueva esquila se vendió a pesos 34 los 10 kilos; por falta de entradas, en las de segunda esquila se operó en calma.

En la Caja de Conversión el movimiento de metálico estuvo representado por ingresos que sumaron pesos oro 101.18, aumentando los depósitos locales a pesos oro 261.595.596,29. Con el saldo en las legaciones, de pesos oro 65.254.378,62, la existencia actual en metálico es en total de pesos oro $ 16.849.959,91.

La circulación monetaria ha aumentado pesos 230,99 moneda legal; hoy ascienden las emisiones a papel, níquel y cobre, a pesos 1.013.191.777,35 moneda legal.

Ha sido firme el estado del mercado de cambios, no obstante, que son limitadas las exportaciones; el interés bancario por girar, para el repunte de ciertos tipos de monedas, han influído, además, las variantes producidas en el exterior. Las cotizaciones finalizaron la semana con estas diferencias en alza: de 1/8, a 43 1/4 peniques sobre Inglaterra; de 0.1 1/2, a 5.62 1/2 francos sobre Francia; de 0.5, a 7.32 liras sobre Italia; de 0.8, a 4.38 pesetas sobre España, y de 0.1, a 1.02.40 oro sobre Estados Unidos.

Registraron las ruedas de la Bolsa movimiento variado y no exento de importancia, pero inferior, en proporciones y cantidades, al de la semana precedente. En general la plaza desmejoró, siendo limitado el número de títulos y acciones realizados con alza.

Sumó el total de negocios con valores oficiales, pesos 3.143.600, y se realizaron 24.913 acciones de Bancos y sociedades anónimas, cantidades que arrojan disminución de pesos 1.251.600 y 27.610 acciones.

Hubo en una y otra clase de papeles 33 cotizaciones; cerraron 7 con alza, 12 con descensos y 14 sin cambio de la posición en que estaban el penúltimo sábado.

Bajaron en la semana, 20 centavos la cédula Argentina, y 40 centavos las de 1a. y 2a. series; 1 punto el 5 por ciento argentino de 1905.

En Londres los valores argentinos mantuvieron precios sostenidos y han quedado sin diferencias; las acciones de los principales ferrocarriles aquí establecidos, experimentaron buenos repuntes.

VALOR DE LA PROPIEDAD

BRAVO BARROS Y CIA.

Las ventas realizadas por esta casa se publican en la sección remates.

PERALTA MARTINEZ Y SERNA

Casa-quinta en San Fernando, calles Once de Septiembre, 9 de Julio y Adolfo Alsina, superficie 2.977.50 m. c., vendida en pesos 37.800, o sea a pesos 12.42 el m. c. Comprador, señor Carlos Durietz.

Casa-quinta en Mar del Plata, tornando la manzana núm. 11 de la chacra 64, superficie 9.074.46 m. c., vendida en pesos 15.500. Comprador, señor Germán Wernique.

JOSE BACIGALUPPI

Casa calle Malabia 2729, de 9.40 metros de frente por 8.30 de contrafrente, 44 y 45.25 de fondo, en pesos 21.300, sale a razón de pesos 54.26 el m. c. Comprador, señor Manuel Canedo.

Casa en Almagro, calle Castro Barros 53963, de 8.66 metros por 32.90, en pesos 15.500, sale a razón de pesos 54.50 el m. c. Comprador, señor Antonio Carbone.

Casa en Palermo, calle Oro 2631, 8.66 metros por 29, en pesos 14.300, sale a razón de pesos 75.14 el m. c. Comprador, señor Hércules Bernasconi.

Terreno en Vélez Sársfield, calle Directorio entre Mariano Acosta y Martínez Castro, mide 8.66 metros por 40.30, a pesos 5.33 el m. c.; importa, pesos 2.000. Comprador, señor Felipe Benziani.

JOSE CONTI y Cía.

Judicial, casa calle Provincias Unidas 2614 y 2618, mide 8.66 metros por 20.63, vendida a la señora Filomena Salvo de Rossi, en pesos 15.905

Casa Cangallo 3670, mide 10 por 40 varas, vendida en pesos 12.500. Comprador, señor Ambrosio Sordelli.

Terreno calle Lope de Vega entre Yerbal y Bacacay, mide 8.70 metros por 30.42, vendido a pesos 3 la v. c., o sean pesos 1.068,58. Comprador, señor Luis Riccardi.

SAUL Z. HERRERA

En el Caballito, casa calle La Mar 164, de 10 por 39 varas, en pesos 11.000. Comprador, señor Nicolás Rocco.

Propiedad calle Humboldt 1204, de 12 por 25 varas, en pesos 6.800. Comprador, señor José Fernández.

En Palermo, terreno calle Paraguay esquina Almeyra, superficie de 934 varas cuadradas, a pesos 7.50 la v. c., o sean $ 2.505, al contado. Comprador, señor Antonio Díaz.

En el Caballito, casa Seguí 1646 y Camarones, de 10 por 38 varas, en pesos 5.800. Comprador, señor Arturo Santiso.

En el pueblo de Dolores, casa-quinta conocida por el Fortín, 50.000 v. c., vendida en pesos 8.050. Comprador, doctor Antonio Paletti.

JUAN A. RUA

Judicial, en Villa Urquiza, Miller 1868 entre Sucre y Pampa, 9.09 por 31.80, vendida en pesos 11.100. Comprador, señor Félix Weber.

Terreno en Flores, Convención esquina Quirno, 10.30 metros por 21.21, a pesos 4 la v. c. Compradora, señora Amalia C. de Pacheco.

F. ASTOUL BONORINO y Cía.

Terrenos en Merlo, parte de la antigua quinta de Rocha, se vendieron a precios que variaron de pesos 6 a 2.50 la mengualidad, en 100 meses, promedio pesos 1.10 el m. c. Compradores, señores Juan C. Aranda Lasserre, (9 lotes), Antonio Cuadrado (6 lotes), Horacio Torrendell, Domingo Nocetti (2 lotes), Valentín Formiti, Julio Godoy, Oreste Cirri, J. Lepeletti, Jesús González y otros.

ARTURO DEMARCO

Judicial, en Saladillo, propiedad en pesos 6.500. Comprador, señor Emeterio Martínez.

Dos solares en el Carril, partido de Ascensión del Saladillo, en $ 600. Comprador, Emeterio Martínez.

Casa calle Lusuriaga 50, en pesos 30.800. Comprador, Marcelino González.

HURST ZAPIOLA y Cía.

Judicial, campo en la Pampa, sección XVIII, fracción B, lote 17, compuesto de 2.500 hectáreas, vendido a pesos 10.10 la hect., importa pesos 25.250. Comprador, Sociedad Crédito Territorial Argentino.

GARBAGNATI Y MEREGA

Casa antigua, calle Tacuarí 1128, terreno de 8.65 metros por 12.65, en pesos 9.700. Comprador, señor Juan Echeverry.

Casa calle Andes 572, terreno de 8.66 metros por 30.31, en pesos 18.000. Comprador, señor Camilo Abelairas.

CARLOS PIAZZA

Judicial, petit hotel Charcas 742, en pesos 110.500. Comprador, doctor E. A. Casa.

Propiedad en Belgrano, Crámer 2880, en pesos 4.850. Comprador, señor Enos Banfi.

MAXIMO C. PAZ

Judicial, casa calle Olleros 3146, edificio moderno en terreno de 8.66 metos por 30.31, vendida en pesos 14.000, o sea a razón de pesos 63.32 el m. c. Comprador, señor Samy L. Wormser, en comisión.

A. F. LEONI

Judicial, calles Martínez y Palpa, terreno de 14.26 metros por 20.48, vendido en pesos 1.970. Comprador, Ricardo Rius.

Esquina Alvarez Thomas y Loreto, terreno de 27.70 varas por 38.07, a pesos 14.10 la v. c., total pesos 8.248.60. Comprador, señor José Barbagelata.

A. GOMBEROFF

Ramón L. Falcón 3127, casa de 3 piezas y demás comodidades, adoquinado pago, luz eléctrica y cloacas, mide 12x60 varas, vendida a la señora Biggs, en 16.000 $, en mensualidades al Banco El Hogar Argentino.

A. CANFORA y Cía.

Casa Muñiz 1667, de 8.66 por 28 metros, adoquinado pagado, en 5.200 $. Comprador, señor Simón Ramis.

Terreno 24 de Noviembre con frente también a Chiclana y Garro, 332 m. c., adoquinados pagados, a 12 $ la v. c., importa $ 5.152.32. Comprador, señor Adam Patelli.

MARITIMAS Y FLUVIALES

ALTURA DE LA MAREA

A las 6 a. m., 26.6 pies; a las 8. 25.10; a las 10, 25.2; a las 12, 23.10; a las 2, 22.10, y a las 5, 24.2. Cinco pies más en el canal Norte. Viento NE. y ENE.

VAPORES FLUVIALES

Se esperan hoy: Viena de Salto, Luna de Carmelo, Ciudad de Buenos Aires de Montevideo.

Sale hoy: Ciudad de Buenos Aires (10 p. m.) para Montevideo.

LLEGADAS A LA RADA

Vapor norteamericano F. Q. Barstow, de Batou Rouge, con petróleo, a West India Oil Company (siguió para Campana).

Vapor brasileño Mantiqueira, de Río de Janeiro, con azúcar, a Lloyd Brazileiro (siguió para Rosario).

Barca noruega Socotra, de Baltimore, con carbón, a Acosta y Cía.

Barca noruega Alphin, de Nueva York, con aceite, a Stefanini.

Barca noruega Australia, de Norfolk, con carbón, a Acosta y Cía.

ENTRADAS—Vapor inglés Harmodius, de Liverpool, con carga, en el dique 4; id argentino Ministro Ezcurra, de Comodoro Rivadavia, con carga, en la dársena Sur.

SALIDA—Vapor italiano Regina d' Italia para Génova, con reservistas y carga.

VAPORES ESPERADOS

Hoy: inglés Leitrim, de Montevideo, con carga; francés Champlain, de Havre, con carga; argentino Ministro Sáenz Valiente, de Paranaguá, con carga.

Mañana: español Balmes de Barcelona, con pasajeros y carga.

VAPORES A SALIR

Mañana: español Infanta Isabel de Borbón, a las 10 a. m. de la dársena Norte, para Barcelona, con pasajeros y carga; italiano Garibaldi para Génova, con reservistas y carga.

VAPORES EN VIAJE

Reina Victoria Eugenia, español, saldrá mañana de Barcelona para este puerto.

Vauban, inglés, de Nueva York, para este puerto, llegará hoy a Río de Janeiro.

COSTA SUR

Mañana saldrá para Punta Arenas y escalas el vapor Americano.

DIQUES DE CARENA

A causa de la bajante del río, el vapor español Infanta Isabel de Borbón no pudo salir ayer del dique de carena.

PUERTO DE LA PLATA

Entrada—Trasporte argentino Aristóbulo del Valle, de Nueva York, con petróleo.

MODAS Y CREACIONES

Harrods

FLORIDA 877
Y PARAGUAY 554

LA MEDIA ESTACION EN Harrods

Dentro del marco de elegancia, riqueza y arte con que *HARRODS* interpreta la moda y la adapta a nuestro ambiente, no es posible presentar nada más original, distinguido y novedoso en

Creaciones de Media Estación

para Señoras, Señoritas, Niñas y Niños, así como en Artículos para Caballeros, que lo expuesto desde *HOY* en sus salones, todo en calidad *HARRODS*, todo recién importado de los grandes centros del buen gusto y la moda.

LA ARTILLERIA DE LA HIGIENE

Lo mismo que el cañón mata a los enemigos de la Patria, mata el ALQUITRAN GUYOT a todos los malos microbios, que son LOS ENEMIGOS DE NUESTRA SALUD y aun de nuestra vida.

El uso del Alquitrán-Guyot, a todas las comidas y a la dosis de una cucharada cafetera por cada vaso de agua, basta, en efecto, para hacer desaparecer en poco tiempo aun la tos más rebelde, y para curar el catarro más tenaz y la bronquitis más inveterada. Es más; a veces se consigue dominar y curar la tisis ya declarada, pues el Alquitrán detiene la descomposición de los tubérculos del pulmón al matar a los malos microbios, causa de dicha descomposición.

¡**Desconfiad del consejo, realmente interesado**, si, en lugar del verdadero Alquitrán-Guyot, os propusiesen tal o cual producto! Para lograr la curación de bronquitis, catarros, resfriados antiguos descuidados, y, necesariamente el asma y la tisis, es absolutamente preciso especificar bien en las farmacias que lo que deseais es el **verdadero Alquitrán-Guyot.** Aunque lo mejor para evitar todo error es fijarse en la etiqueta que, si es del verdadero Alquitrán-Guyot, lleva el nombre de Guyot impreso en grandes letras y su firma en tres colores; violeta, verde y rojo, al bies, así como las señas: Maison L. FRERE, 19, rue Jacob, París.

Advertencia. Como hay personas para quienes el sabor del agua de brea no es agradable, podrán reemplazarla con las Cápsulas-Guyot de Alquitrán de Noruega **(de pino marítimo puro)** y tomar dos o tres cápsulas a cada comida; las cuales producen idénticos efectos saludables y una curación igualmente cierta. Las verdaderas Cápsulas-Guyot son blancas, y la firma de Guyot va impresa en negro sobre cada cápsula.

CAMAS DE BRONCE

EN NUESTRAS PROPIAS FABRICAS DE CAMAS EN LONDRES, LAS EXISTENCIAS DE MATERIAS PRIMAS TODAVIA NO ESTAN AGOTADAS, ACABAMOS DE RECIBIR NUEVAS CONSIGNACIONES — — — — — —

MAPLE & Cía.

658 - SUIPACHA - 658

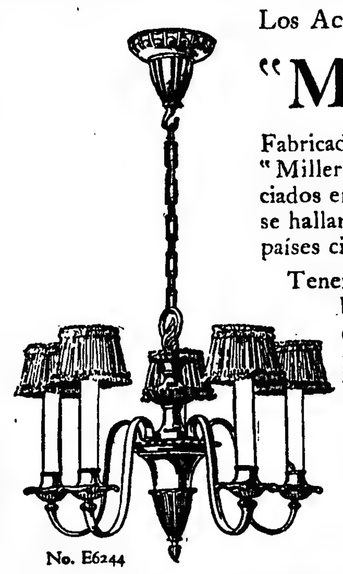

Los Accesorios de Lampistería

"MILLER"

Fabricados por la célebre casa de "Miller" son conocidos y apreciados en todas partes del mundo y se hallan de venta en casi todos los países civilizados.

Tenemos a la disposición del público una gran variedad de estilos de lámparas eléctricas, para gas y de petróleo, para todos los usos.

Accesorios de todas clases. Examine el surtido "Miller" pues le tendrá cuenta.

Se pueden obtener por conducto de los principales comerciantes del ramo.

FABRICADOS POR
EDWARD MILER & COMPANY
MERIDEN, CONN., E. U. A.

No. E6244

Kerosene "Caloría" $ 10.10
IMPORTADO

Kerosene "Luminoso" $ 9.80
DE REFINACION NACIONAL

Nafta "Wico" etiqueta verde $ 13.10
PRECIOS POR CAJON DE DOS LATAS
CANTIDAD MINIMA: 5 CAJONES, ENTREGADOS A DOMICILIO

Nafta "Wico" en los garages o en los surtidores a **30** centavos por litro

WEST INDIA OIL COMPANY

185 — PASEO COLON — 185

Dr. Zambrini Prof. suplente de la Facultad y jefe de clínica del servicio de nariz, garganta y oídos del H. San Roque; Tucumán 531 de 2 a 4.

Dr. CHABROUX Diplomado del Hosp. de París (St. Louis, Urologie, etc.) Jefe del servicio de Piel, Secretas y Urinarias del Hosp. Alvear. D. MITRE 783. De 2 a 6.30 p. m. v6

PIDAN
VIN BERGER
QUINA SUPERIOR

Dr. C. VILA Especialista internas y nerviosas (Córaz., Estóm., Pulm., Vient., Sangre, etc.) Rayos X. Electr., 606 o 914. CANGALLO 2155. De 2 a 5, menos sábados: U. T. 6233, Lib. v7

Dr. M. KUTYN Dentista norteamericano se mudó Avenida de Mayo 1411. Ultimos progresos. Horas de 10 a. 11 a. m. y de 2 a 5 p. m. v29

SECRETAS Dr. MATTI Director de la Clínica Modelo
VIAS URINARIAS — PIEL
606 - 914
Curación rápida y sin dolor. Tratamiento por abonos económicos. Examen gratuito por los Rayos X. Rivadavia 1158. De 8 a. m. a 8 p. m.

Dr. O'Farrell Profesor de la Facultad y Director de la Maternidad del Hospital Rawson. Atiende especialmente enfermedades de señoras. De 2 a 4 p. m., SAN MARTIN 637. v30

RESFRIOS MAL CURADOS
Bronquitis crónica, fatiga, sangre débil. Tratamiento especial. Rayos X. Dr. Torrents, B. DE IRIGOYEN 247, de 2 a 5.

EL MEJOR REMEDIO PARA RESFRIOS
LAXATIVO BROMO QUININA
Pocas pastillas bastan. La firma E. W. GROVE se halla en cada frasquito. De venta en todas las farmacias y droguerías. PARIS MEDICINE CO., Casilla de Correo 1486. Buenos Aires.

DR. GALLO
Cirugía, partos y enfermedades de señoras. Rayos X y 914. De 3 a 6 p. m. Avda. de Mayo 1130. U. T. 2668 Lib., y 109 Barracas.

Dr. JULIAN PANELO
CLINICA MEDICA
Corazón, pulmones y enfermedades internas. Calle CANGALLO 1871, de 1 a 3 de la tarde.

Dr. MATTA De la clínica de vías urinarias. Facultad de París. Jefe del servicio H. Militar, Riñón, Próstata, etc. Electrocoagulación de tumores vesicales.—LAVALLE 1312. De 2 a 4.

MANUEL M. RAVEROT — NIÑOS — UNICAMENTE
Médico del Hospital de Niños. Consultas de 3 a 5 p. m., menos martes y sábados. MAIPU 783. U. T. 2003 (Avenida). En el Consultorio gratuito de LA PRENSA lunes y viernes de 11 a 12 m. v15

MUEBLES a CREDITO

DORMITORIO ROBLE NORTEAMERICANO macizo, compuesto de ropero 3 cuerpos, cómoda, toilette, cama camera con elástico especial, 2 mesas de luz y 2 sillas.

LA LIBERALIDAD con que VENDEMOS A CREDITO, facilita su adquisición y resuelve la cuestión pago.

NO HACEMOS RECARGO por las ventas en estas condiciones. Los precios son fijos y están marcados con números a la vista, lo que garantiza no pagar más caro que al contado.

ACREDITANDO SU RESPONSABILIDAD, acordamos crédito sola firma.

ESTANDO EL ESTABLECIMIENTO ATENDIDO POR SUS DUEÑOS, puede resolverse cualquier negocio en el acto, con liberalidad y absoluta reserva.

EXPOSICION INGLESA, fundada en el año 1887. — R. DIAZ y Cía., 636 SARMIENTO 636, entre MAIPU y FLORIDA.

Secretas-Urinarias-Piel
D' SARACENI
Especialista
Clínica rápida de enfermedades secretas. Curación de la avariosis con aplicación sin dolor del
606-914
De 8 a 11 a.m. y de 2 a 9 p.m. Corrientes 1777

Riñón, vejiga, próstata
URETRA y SECRETAS
Dr. MACKINTOSH
Jefe del servicio de vías urinarias del Hosp. Fiorito. Del Hosp. San Roque.
TRATAMIENTOS URETROSCOPICOS
(especialmente en las uretritis crónicas), Entre Ríos 258. De 4 a 7. U. T. 2033, Lib.

Dr. DODD
Médico oculista. Enfermedades de los OJOS y ANTEOJOS. MAIPU 794, de 2 a 5

J. BONANSEA
Cirujano dentista de las facultades de Bolonia y Buenos Aires, calle MORENO 990, perm

HEADINE
SIGNIFICA ALIVIO DE DOLOR DE CABEZA
El único remedio inofensivo y sano para jaqueca, neuralgia y todos los dolores de cabeza y de los nervios. Alivia pronto. HEADINE es reconocido por los médicos eminentes. Vendido por droguistas por más de un cuarto de Siglo en todas partes del mundo. Hecho por R. H. HUNSTOCK CHEMICAL CO. ST. LOUIS, MO., E. U. de A.

Dr. LAURE Director del Hospital Francés. Señoras partos y cirugía abdominal. Consultas de 2 a 4 SARMIENTO 1080. U. T. 931, Libertad.

Dr. TAVOLARO
INTERNAS, SECRETAS Y REUMATICAS
606 - 914
Seg. DEL ESTERO 780 de 1 a 4. EMPLEADOS 7 a 8 p. m.

Dr. DEGIOVANANGELO
Especialista en nariz, garganta y oído. Sordera, nuevo tratamiento, Viamonte 1848, de 2 a 5, domingos de 9 a 11 a. m.

J. EDELBERG
Dentista-cirujano. Dientes sin paladar. Operaciones sin dolor. Bernardo de Irigoyen 909. v30

ESTOMAGO
Intestinos, Hígado, Corazón, Pulmones
Dr. POLITI Jefe consultorio Hosp. Clínicas. RAYOS X.
Pueyrredón 865 Consultas de 2 a 5 p. m. Domingos de 10 a 12 m.

REUMATISMO - SECRETAS
Dr. J. MASSIA. Tratamiento propio por inyecciones endovenosas, radical, sin dolor. Río Bamba 356, 4 a 6. Lun., Mier. y Vier

TOS
POR FUERTE QUE SEA, SE CURA CON LAS
PASTILLAS DEL DR. ANDREU
Remedio pronto y seguro. En las boticas

Dr. JOSE DE LUCA
Profesor especialista en garganta, nariz y oído; de 2 a 4. CANGALLO 1056. v30

Dras. KAMINSKY de la Asistencia Pública y ex médicas de Maternidades. Lavalle 951; señoras, niños y partos, de 2 a 5. U. T. 6705 Libertad.

Dr. Enrique Castaño
Médico del servicio de génito-urinarias del Hospital San Roque. Especialista en enfermedades del riñón, vejiga, próstata, etc. y afecciones especificas. Tratamiento de los tumores vesicales por electrocoagulación. Consultas de 4 a 7 p. m.—TUCUMAN 330.

Doctor Rivabella, Oculista
Diplomado especialista de Oftalmología Facultades París-Turín. Director de la clínica de enfermedades de los ojos Hospital Italiano de Buenos Aires (Junio 1910 a Junio 1917). LAVALLE 1312, de 2 a 4. v22

Dr. BAFICO Especialista en piel, secretas y génito urinarias. Enfermedades de señoras. Ex director del Sanatorio de señoras y médico de sala del Hosp. Rawson. Tucumán 719, de 2 a 7

DR. ELIZALDE
Jefe de clínica del servicio de las enfermedades del riñón, próstata, vejiga, etc. en el Hospital San Roque. Consultas de 3 a 4 — PARAGUAY 987. v15sep.

DR. LEON PEREIRA
Profesor de odontología de la Facultad de Medicina. Atiende enfermedades de los dientes y de la boca. Hace dentaduras artificiales. — ESMERALDA 344

(1)

FRANCIS BURNETT

LA HIJA DE LOWRIE

I

UN CASO DIFICIL

No tenían, en verdad, aspecto femenino, y cualquiera persona que no perteneciera al distrito habría equivocado fácilmente su sexo al verlas reunidas a la entrada del pozo de mina. Había allí una docena de "hulleras" como se las llamaba, cuyos trajes eran casi completamente masculinos, y su lenguaje, risas y fisonomía no cedían desgraciadamente en grosera brutalidad al de sus hermanos o maridos. Desde que eran bastante fuertes para soportar la dura labor de la mina, pasaban allí su vida, y no había que asombrarse de que hubieran perdido lo que posee generalmente la mujer: la dulzura y la modestia. Las madres de esas pobres criaturas habían sido "hulleras" en su época, y antes que ellas lo habían sido sus abuelas.

Se les había educado en hogares miserables, habían sufrido hambre, sed y frío; no habían respirado otro aire que el que cargaba sus pulmones con un polvo negro, y tenían un aspecto repugnante. A primera vista se sentía el impulso de retirarse de ellas con horror; pero esta aversión se trocaba en piedad al pensar que ninguna influencia benéfica había llegado jamás a dulcificar la suerte de estas mujeres semisalvajes.

En la noche a que nos referimos, los grupos se mostraban particularmente bulliciosos. Reían, conversaban, bromeaban,—¡con qué clase de bromas!—y de tiempo en tiempo se escapaba de sus labios un juramento, de esos a que estaban tan acostumbradas. La mayor parte de estas mujeres eran jóvenes, aunque las había de bastante edad, y la que se hallaba en el centro del grupo tenía apenas veinte años.

Todo su aspecto exterior la diferenciaba de sus compañeras. Estas parecían no haber llegado a su completo desarrollo, mientras que la joven en cuestión era de elevada estatura, casi imponente. Su traje era tan primitivo como el de las demás, pero lo llevaba de distinta manera. La chaqueta de lana burda descubría un cuello moreno, robusto, de una belleza escultural, y el sombrero de hombre de anchas alas no conseguía disimular completamente sus magníficos cabellos negros.

—¡Yo te lo digo, Joan!—exclamó una vieja riendo con expresión repugnante; antes de un de mes te veremos ir a buscarle.

Varias mujeres rieron de una manera discordante

—Sí, sí, Joan. ¡No has sabido resistir a los finos modales del londinense! ¡Já... Já!... ¡Tendrás un enamorado!

Joan Lowrie miraba a las mujeres con aire de desafío.

—¡Nadie me verá ir en busca de ese atolondrado!—exclamó. No me gustan los hombres ni los enamorados, y no será él sin duda quien me haga cambiar de opinión. Además, es él del Sur, y no de Londres.

—Pero tiene los modales y las palabras finas de los londinenses. No es del país, y hasta los "coucous" le cantarían si fuera al bosque.

—¿Y qué importa que no hable como nosotros? ¿Acaso eso le impide que sea buen mozo?

Las risas se dejaron oír nuevamente más sonoras y burlonas que la vez anterior.

—¡Y le llamabas atolondrado hace un momento! ¡Ay Joan, hija mía, es que estás por cambiar de opinión!

—Hay muchas personas, a quienes llamo así, respondió la joven, fleméticamente, y no hay que ir muy lejos para encontrarlas. Esa clase de gentes es la que más abunda... Pero lo mejor para todos sería que nos dejaran tranquilos al ingeniero y a mí.

Se separó del grupo que la rodeaba y se alejó sin volver la cabeza para responder a las últimas palabras malsonantes con que la despedían. Parecía no oír ni ver nada, ni siquiera a dos caballeros con quienes se encontró en el camino y que se volvieron para mirarla.

—¡Qué soberbia criatura!—dijo uno de ellos.

—Sí, Derrick, respondió su compañero; es soberbia de belleza física, pero su alma está muerta o embrutecida.

Los dos paseantes eran el joven ingeniero y su amigo Paúl Grace, vicario de la parroquia. Jamás se habría podido encontrar dos hombres que se parecieran menos aparentemente, y que, sin embargo, estuvieran unidos por una amistad tan sólida. Algunas personas no comprendían esta amistad. El suave y nervioso clérigo apenas llegaba al hombro de Derrick, y su rostro de facciones delicadas y regulares tenía una expresión soñadora y a menudo distraída. A su lado el ingeniero, alto, robusto, erguido, caminaba con altiva seguridad.

Sus ojos seguían contemplando a Joan Lowrie.

—Esa niña, prosiguió Grace, ha trabajado en la mina desde que era pequeñuela. Cuando todavía era muy joven, perdió a su madre, cuya muerte fué provocada por la fatiga, las privaciones y los malos tratamientos. Su padre, uno de los obreros que tiene usted a su servicio, pasa la vida bebiendo y peleando. La casa en que viven es como la de todos sus compañeros: un verdadero tugurio. La hija no conoce otra manera de vivir, y se encontraría molesta en cualquier otro lado. Me han dicho a menudo, y lo creo, que otras mujeres habrían muerto veinte veces bajo los golpes con que la abruma el bruto a quien llama padre, que es un mal hombre, y un verdadero demonio cuando ha bebido una copa de más. Y, a pesar de todo, ella persiste en seguir viviendo en la casa y en darle lo que gana. ¿Qué puedo yo hacer en este caso, Derrick?

—¿Ha tratado usted de convencer a esa criatura?

El clérigo se ruborizó.

—No hay un hombre, ni una mujer, ni un niño en Riggan, a quien no haya yo tratado de convencer de que se me considere como a un amigo, pero todos mis esfuerzos han sido vanos. ¿Por qué?... Debe ser por culpa mía...

—Seguramente no, dijo Derrick.—Es una desgracia, pero no, tiene usted la culpa. Sus parroquianos no han sabido comprenderle en el primer momento; pero deles usted tiempo de conocerle y apreciarle, Paúl, y entonces verá usted cómo cambian.

—Gracias, Derrick. Esperemos que esté usted en lo justo. Pero volviendo a esa niña, esa hija de Lowrie, como todos la llaman aquí, su recuerdo es un peso que me oprime el corazón. No se parece a las otras obreras, las que, según me han dicho, le temen, y el hombre que se atreviera a ofrecerle su amor en los términos poco corteses que se estilan entre esta grosera juventud, tendría que arrepentirse durante toda su vida... Yo querría hacer algo por esa criatura...

—¿Entonces es inaccesible?

—Absolutamente. Cuando tuvimos la primera entrevista comprendí que me despreciaba. No es que se haya burlado, como la mayor parte de mis amables feligresas en situación análoga; me escuchó silenciosamente con los labios apretados y los ojos fijos. Luego, al final de mi discurso, que temo no fué muy elocuente a causa de su actitud, se puso de pie y me dijo fríamente: "Pastor, si quiere usted dejarme en paz, no le molestaré muy a menudo con mis visitas". Y en eso quedamos... No soy para esta gente más que el "pastor"; es decir, un sér por el que no sienten respeto alguno, y mucho menos simpatía.

Grace no se equivocaba. Para los gigantescos mineros habituados a medir el valor de un hombre por la fuerza de sus músculos, el pobre sacerdote no tenía nada de imponente... Y sus desagrados no se limitaban a esto... pero el pobre no se quejaba. Además, a pesar del mal recibimiento de que había sido objeto, no se sentía descorazonado. El alma que encerraba aquella envoltura frágil no era de las que se quebrantan por las decepciones, y proseguía su obra con infatigable ardor. En aquel momento estaba preocupado por Joan Lowrie, y este interés se comunicó a su compañero. Los dos jóvenes seguían conversando animadamente sobre la extraña criatura, cuando se detuvieron a la puerta de la modesta casa de Paúl Grace.

—Supongo que entrará usted, dijo éste al ingeniero.

—Sí, aunque sea por algunos minutos. Me siento fatigado, y una taza de te de mistres Burnie me hará mucho bien, respondió Derrick sacando sus cabellos hacia atrás, con un gesto que le era familiar.

Su alta estatura hacía aparecer el pequeño vestíbulo más mezquino y estrecho de lo que era realmente; le había sido preciso inclinarse para no tropezar con la parte superior de la puerta, y sólo cuando estuvo sentado en la pequeña habitación recobró su fisonomía habitual.

Grace, que se había ruborizado súbitamente, se detuvo junto a la mesa donde se veía una carta.

—Es de miss Anice, dijo acercándose al fuego, para abrir el sobre satinado.

—¿Está usted en correspondencia, Paúl?—dijo Derrick con una alegre sonrisa.

—¡No!... ¡No, por Dios!... En su vida me ha escrito una verdadera carta... No es más que una correspondencia de negocios. Le diré a usted que miss Anice tiene, sobre el arte epistolar y sus variaciones, miras muy limitadas..

Leyó las pocas líneas que estaban escritas en la hoja de papel y luego se la tendió a Derrick.

Era una letra firme, clara y recta. Decía así:

"Querido señor Grace:

Gracias por el libro. Usted siempre amable y atento. ¿Cómo ha encontrado usted su mundo? Temo que mi padre se descorazone en semejante ambiente; en cambio yo me intereso por esa clase de naturalezas. Abuelita le envía sus saludos.

Nuevamente mil gracias.

Reciba usted la expresión de mi sincera amistad.

Anice Barholm."

Derrick dobló la hoja y la devolvió silenciosamente a su amigo.

Para decir verdad, esta carta le había desagradado. Una joven que apenas contaba diez y nueve años y que escribía en esa forma al hombre que —bien lo sabía ella—la amaba apasionadamente, debía tener un temperamento muy flemático.

—No me ha referido usted nunca los detalles de esta historia, Grace, dijo.

El rubor, que tan fácilmente cubría las mejillas del vicario, volvió a teñir de púrpura su rostro.

—En realidad no hay detalles que referir. Es la hija del rector, y la conozco desde hace tres años. ¿Recuerda usted?... Cuando estaba usted todavía en la India, le escribí diciéndoselo. En cuanto a lo demás, me pregunto cómo he podido dejarme dominar por este sentimiento, que jamás ha sido fomentado por ella.

Pero la verdad es, Derrick, que este sentimiento forma parte de mi vida, y no puedo arrancarlo de mi alma, como no podría arrancarme el corazón... De una sola cosa estoy seguro, puesto que es tan visible como el sol, y es: que Anice Barholm no piensa absolutamente en mí. Algún día se enamorará, y espero que elegirá a un hombre que sea digno de ella, sin que esto me convierta en un desgraciado, concluyó diciendo el joven pastor, esforzándose, aunque sin conseguirlo, en sonreír alegremente.

El te y las golosinas habían llegado, se les había recibido con agrado, y Grace continuaba hablando de Anice, hermosa y pequeña criatura, más resuelta y valiente que diez mujeres de estatura elevada. Su amistad era adorable para Paúl Grace, aunque sabía que nada podía esperar...

—Ahora, decía, temo la impresión que le va a producir la primera visita que haga a estos parajes, y la idea de su desagrado al hallarse en presencia de estos salvajes me es insoportable. No conoce nada de estos distritos hulleros. Su abuela la tiene a su lado el mayor tiempo posible en el Kent.

—¿Llegará pronto a Riggan?

—Sí, dentro de pocos días. Mistress Barholm me ha dicho que así se lo anunciaba en su última carta.

La noche era clara y brillante cuando Derrick se despidió de su amigo. Tenía que hacer un trayecto bastante largo para llegar a su casa; porque experimentando una aversión marcadísima por las sucias calles de la negra y pequeña ciudad, el joven ingeniero había elegido su vivienda en el extremo de los barrios habitados; pero como era activo, algunas millas no le molestaban absolutamente.

(Continuará)

GÉNEROS PARA VESTIDOS

SEDAS, LANAS, VOILES, LINONS y PINTADOS DE TODAS CLASES

En una variedad y profusión de finos colores y nuevos estilos, son las recientes remesas que desde ya, y para la nueva estación, ofrecemos como de costumbre a precios sumamente reducidos.

Algunos precios de nuevos Tejidos

TEJIDOS DE SEDA

FAYA EMPERATRIZ, artículo de seda mezcla en colores lisos, tonos de actual moda y blanca o negra; ancho 70 centímetros. El metro a. . . . . $ **1.50**

El mismo artículo, mejor calidad; ancho 90 centímetros. El metro a. . . . . $ **2.50**

LUISIN, novedoso tejido de seda mezcla, en flores Pompadour sobre fondo blanco o de colores; artículo de mucha novedad; ancho 90 centímetros. El metro a. $ **3.50**

CREPPE GEORGET para vestidos, tela de gran moda, en un amplio surtido de colores lisos, en los tonos más sobresalientes y blanco o negro; artículo doble ancho. El metro a. . . . . $ **2.90**

El mismo artículo, pero en mejor calidad. El metro a. . . . . $ **3.50**

FAYA DE SEDA de gran actualidad para vestidos, surtido completo de colores lisos, en todos los tonos, incluso blanca o negra; artículo doble ancho. El metro a. . . . . $ **4.80**

CREPPE DE CHINE, muy indicado para las actuales confecciones; artículo de pura seda, en los colores lisos más distinguidos; artículo doble ancho. El metro a. . . . . . . $ **4.90**

TAFFETAS PAPILLON, tejido muy de moda y rica calidad, colores lisos claros, oscuros y negro doble ancho. El metro a $ **6.90**

FAYA POPPELINETT de seda, en colores lisos sumamente elegantes y novedosos; artículo doble ancho. El metro a. . . . $ **7.50**

SATIN SIRE, tejido souple, de rica seda, coloridos de absoluta novedad; doble ancho. El metro a. . . . . $ **7.80**

FAYA HAITIENNE rica seda, surtido excepcional de colores en todos los tonos; doble ancho. El metro a. . . . . $ **8.50**

TAFFETAS METEOR en seda muy fina, surtido selecto de colores en los tonos más delicados y elegantes; doble ancho. El metro a pesos. **8.80**

Tejidos de Lana y Algodón

MUSELINAS en gran variedad de dibujos formando rayas lunares, cuadros, etc.; artículo de buen resultado y lavable; ancho 70 c|m. El metro a. . . . . $ **0.40**

VOILE PARISIEN, precioso tejido muy vaporoso y lavable; dibujos y colores de reciente moda; doble ancho. El metro a $ **0.95**

DAMIER, tejido a cuadros negro y blanco o azul marino y blanco; artículo de semilana; doble ancho. El metro a. . . . . . $ **1.50**

GABARDINAS de lana mezcla, en colores lisos. de novedad, blanca, beig, gris, arena, etc. doble ancho. El metro, a. . . . $ **2.20**

POPPELINA de lana, tejido muy solicitado, en todos los tonos incluso azul marino y negra, doble ancho. El metro, a . $ **2.50**

GABARDINA TRIKOT, en gran profusión de colores lisos, todos muy lindos y modernos, artículo de buen resultado, doble ancho. El metro, a. . . . . $ **2.80**

SARGA FOULARD de lana, artículo de gran actualidad y muy recomendable, en colores lisos, incluso blanca azul marino y negra, doble ancho. El metro, a. . . $ **2.90**

GABARDINA TRIKOT, calidad especial, en tonos de color, propios para vestidos de calle, ancho 140 ctms., El metro, a. . . . . . $ **3.90**

GRISALLE de pura lana, muy solicitado para uniformes de colegiales; artículo doble ancho. El metro, a. . . . . $ **3.90**

ALPACA en color arena, de gran moda, para las actuales confecciones, ancho 140 centímetros. El metro, a. . . . . $ **4.80**

SARGA INGLESA de pura lana, artículo de gran resultado, en colores lisos, de reciente iniciación, todos los tonos incluso negra, doble ancho. El metro, a. . . . $ **4.80**

COVER-CUAT de lana, en varios colores modernos, ancho 130 ctms. El metro, a. . . . . $ **6.50**

TAFFETAS DE LANA, tejido muy souple, de extraordinaria aceptación, en colores muy distinguidos, ancho 130 ctms. El metro $ **7.80**

TRIKOT DE LANA, artículo de gran calidad, colores lisos de actual moda, ancho 110 centímetros. El metro, a. . . . . . $ **6.80**

Costa

Tienda LA PIEDAD
Bme Mitre y Cerrito

Calzado para Señoras

HORMAS COMODAS, FORMAS MODERNAS, CONFECCION Y MATERIALES DE CALIDAD NO SUPERADA. — — — —

Precios sin competencia posible

N.o 1. Calidad 212— **ZAPATO** Guillermina, en potro charolado, horma parisien, taco cubano, a. . . . . $ **6.90**

N.o 3. Calidad 299— **ZAPATO** Derby, en potro charolado, horma parisien, taco cubano, a. . . . . $ **6.90**

N.o 2. Calidad 300 — **ZAPATO** descotado, en potro charolado, horma parisien, taco cubano, a. . . . . $ **6.90**

GRAN OCASION
CUALQUIER MODELO DEL NUM. 34 AL 41,
$6.90
UNICO PRECIO

N.o 4. Calidad 291 — **ZAPATO** abanico, con cinta, en potro charolado, horma parisién, taco cubano, a. . . . . $ **6.90**

N.o 5. Calidad 218 — **ZAPATO** abanico, con botones, en potro charolado, horma parisién, taco cubano, a. . . . . . $ **6.90**

A LA CIUDAD DE MEXICO
Florida y Sarmiento-Bs. Aires

SECRETAS Y URINARIAS Curación científica, debilidad vital, estreches, vejiga y próstata. Doctor Torti, Piedras 372, de 9 a 11, 3 a 5 y 7 a 8. v10

Dr. JOSE INGENIEROS Enfermedades nerviosas. Consultas tdos los días de 3 a 4. — VIAMONTE 743. v30

REUMATISMO
OBESIDAD — DIABETES Y DEMAS ENFERMEDADES DE LA NUTRICION
Tratamiento radical por el método de los doctores Schnée, sin medicación interna.
INSTITUTO DE FISIOTERAPIA
Av. de Mayo 1157. De 8 a. m. a 6 p. m.

616 MAS ACTIVO QUE POLICLINICO MODERNO DIRECTOR DR. VALLÉS DE 8 A 8 P. M.
SECRETAS AVARIOSIS CURACIONES POR ABONOS DE 10 Y 30 DIAS A 20 Y 60 $ CURAS RAPIDAS SIN DOLOR MORENO 835 **914**

DIABETES (Sin régimen) Asma, Avariosis, reumatismo, nefritis crónicas, anemia, neurastenia. Tratamiento propio, radical y rápido Dr. Cav. F. F. GARZIA. Se remiten prospectos gratis Lavalle 1673 v30

ENFERMEDADES de los OJOS Anteojos y Operaciones
Dr. ANTONIO J. MANES
Jefe del servicio de Oftalmología del Hospital Rawson - SUIPACHA 29, de 2 a 5 p. m. OCULISTA del Consultorio gratuito de LA PRENSA, los martes y jueves, de 10.30 a 11.30 a. m. v15

SECRETAS— 10 $ SEMANA 30 $ POR MES supuraciones crónicas, úlceras, avariosis, 606 y 914. De 5 a 8 p. m., horas especiales. — MONTEVIDEO 266.

LEÑA QUEBRACHO
SE COMPRA tipo ferrocarril cualesquiera cantidades, por contratos o vagones.
SE ADELANTA DINERO sobre transportes de leña a vender en consignación.
Dirigirse a Edmond Flax, Maderas, Buenos Aires, 267 calle 25 de Mayo.

SANATORIUM LAVALLE
Director: Dr. JOSE V. VARALLA
CALLE LAVALLE 1750-52
Pensiones de lujo y económicas. — Salas de operaciones modelo. — Servicio médico permanente. — Los enfermos pueden ser operados por médicos de su confianza.

HEMORROIDES
Tratamiento radical sin operación cruenta. Dr. E. G. Figueroa, Enfermedades intestinales, estómago y abdominales. SANTA FE 1278. De 4 a 6 p. m. perm.

Dr. BARRIO
Médico jefe de sala del Hospital Muñiz. Pulmón (Tuberculosis), corazón, digestivas. Rayos X. San Juan 1841, de 2 a 5. v28s

ESTOMAGO
Dr. C. SANCHEZ AIZCORBE
Director del Instituto de Fisioterapia
Curación radical por los agentes naturales (sin drogas) de la Dispepsia, Dilatación del estómago, Colitis, Estreñimiento, Hemorroides y enfermedades del vientre en general.
Examen por los Rayos X.
Av. de Mayo 1157. De 8 a. m. a 6 p. m.

Oído, Nariz y Garganta
Dr. A. MARTINI, de los hospitales de Turín y Génova Director del servicio de oído, nariz y garganta del Hospital Italiano. Consultas de 2 a 5 p. m. Alsina 1648.

ENFERMEDADES NERVIOSAS
Suero contra la Neurastenia. Cura radical. Insomnio, Neuralgias, Debilidad vital, Rayos X. De 3 a 5. Dr. Vallés, MORENO 835. Fisioterapia complementaria.

RIÑONES, VEJIGA, PROSTATA
DR. ANGEL F. ORTIZ
URETRA y SECRETAS. Jefe de la especialidad del Hospital Fernández. Cangallo 1610, de 2 a 4. En LA PRENSA, los sábados, de 9 a 10 a. m.

IMPORTANTE INNOVACION
LOS LUTOS inaugura su sección
CREDITO a pagar en 10 mensualidades
Se acuerdan sin intermediarios, sin interés, ni comisión, a los mismos precios y condiciones que al contado.
PIDA LA SOLICITUD DE CREDITOS
LOS LUTOS
CARLOS PELLEGRINI 445
entre Corrientes y Lavalle
U. T. 1873 Libertad—Buenos Aires

EXPOSICION DE AVICULTURA

CALLE BOLIVAR ESQUINA BELGRANO BS. AIRES
Aves de raza, Huevos para empollar, Pollos recién nacidos. Incubadoras a lámpara o electricidad, Implementos, Específicos, Alimentos, Conejos, Colmenas, Abejas, Máquinas y Utiles para la fabricación de Queso, Manteca y Lechería en general, Cuajo, Colorante, etc.
Pidan folletos con precios o visiten

Dr. POLITO
Del Hosp. Rawson, Riñón, Vejiga, Próstata, etc., Secretas, Piel, Avariosis. E. Rios 645, de 4 a 8. Señoras, de 2 a 3 p. m.

Dr. ROA
Jefe de consultorio en el Hosp. Fernández, Estómago e Intestinos, Piel y venéreas, avariosis, Rayos X. De 3 a 6, Esmeralda 491.

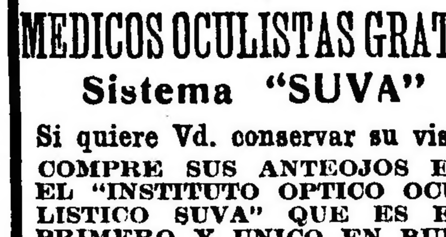

MEDICOS OCULISTAS GRATIS
Sistema "SUVA"
Si quiere Vd. conservar su vista COMPRE SUS ANTEOJOS EN EL "INSTITUTO OPTICO OCULISTICO SUVA" QUE ES EL PRIMERO Y UNICO EN BUENOS AIRES QUE OFRECE A VD. EL EXAMEN DE SU VISTA Y RECETA GRATIS POR MEDICOS OCULISTAS EN CONSULTORIOS PARTICULARES.
Compare la calidad y precios de nuestros artículos con los de otras casas
Lente Sublime, en oro macizo, 14 quilates, a $ **15.00**
Lente Sublime, en oro reforzado, a. . . . $ **10.00**
Lentes o anteojos en oro reforzado, 14 quil., $ **10.00**
Lentes o anteojos de níquel fino, a. . . . $ **5.00**
Estos precios son con derecho al examen médico y receta GRATIS.
Instituto Optico Oculístico SUVA
350 FLORIDA 350
NO CONFUNDIR EL NUMERO

Dr. RAPOPORT
ESPECIALISTA CURACION DE LA AVARIOSIS CON
606 — 914
COMISIONADO A EUROPA PARA ESTUDIARLO
SECRETAS, PIEL Y URINARIAS
CORRIENTES 2070, de 9 a 4. Obreros de 6 a 8 p.m.

Dr. G. SISTO Profesor sup. de clínica infantil, Jefe del servicio de niños del Hosp. Alvear, Talcahuano 1045; de 3 a 4 p. m. U. T. 5283, Juncal.

Dr. Baliña Profesor sup. de la piel y venéreo - avariosis en la Facultad, Jefe de dicha especialidad en el hosp. Español, de 2 a 5. Bartolomé Mitre 1086.

DOCTOR CORTI
Especialista en enfermedades del corazón y nerviosas, Asma, Diabetes. Consultas de 2 a 5 p. m. Bmé. Mitre 1786.

Tuberculosis pulmonar Unicamente. Dr. Francisco Destéfano. Profesor suplente de la Facultad de Medicina. Jefe de sala Hospital Tornú. Córdoba 2037, de 3 a 5.

Doctora GAUDINO
Ex Jefe de Clínica de la Facultad médica Maternidad, Hosp. San Roque. Señoras, partos. De 2 a 5. VIAMONTE 1596. v15sep.

Dr. Noceti
Enfermedades de los OJOS y ANTEOJOS MAIPU 535, de 1 a 4 v17sep.

Dr. PACIFICO DIAZ
Especialista en enfermedades de la piel, del Hospital de Niños y del Militar, Bartolomé Mitre 1342, de 2 a 5 p. m. v8s.

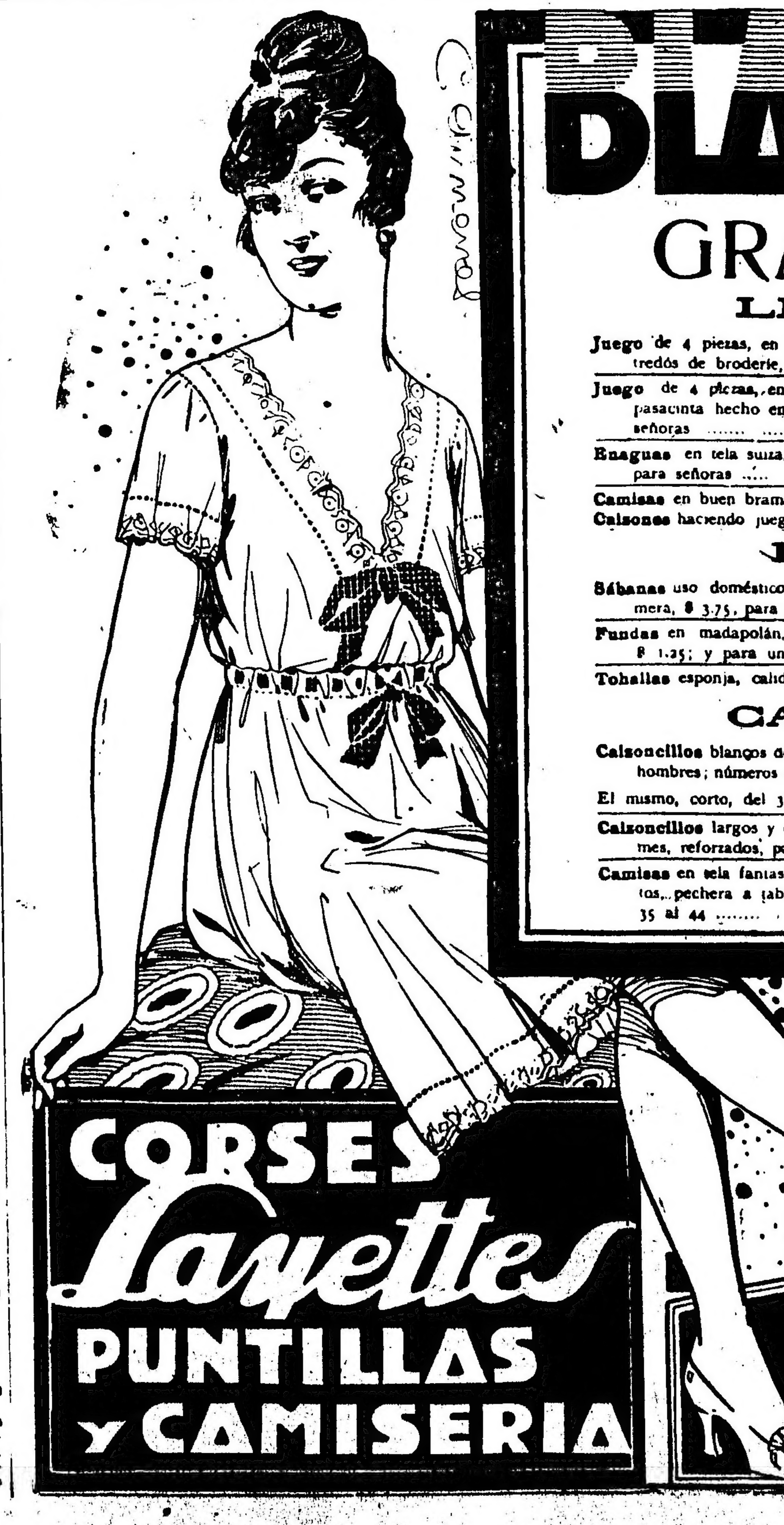

BLANCO Y LENCERIA

GRANDIOSA EXPOSICION

LENCERIA

Juego de 4 piezas, en bramante buena clase, con alforcitas, entredós de broderie, puntilla imitación hilo, para señoras $ **7.90**

Juego de 4 piezas, en bramante extra, adornados de alforcitas, pasacinta hecho en la misma tela, entredós y broderie, para señoras . . . . $ **8.90**

Enaguas en tela suiza, festoneadas y bordadas en la misma tela, para señoras . . . . $ **2.95**

Camisas en buen bramante, adorn. de tira broderie. p. señoras . . $ **0.85**
Calzones haciendo juego, al mismo precio

BLANCO

Sábanas uso doméstico buena clase, vainilladas, para cama camera, $ 3.75, para plaza y media, $ 3.25, y para una plaza. $ **1.85**

Fundas en madapolán, vainilladas, cameras, $ 1.10, cuadrado, $ 1.25; y para una plaza . . . . . . $ **0.45**

Toballas esponja, calidad superior, $ 1.45, 1.25 y. . . . . . $ **0.75**

CAMISERIA

Calzoncillos blancos de asargado fuerte, calidad garantizada, para hombres; números del 36 al 54 . . . . . . $ **2.50**

El mismo, corto, del 36 al 52. . . . . . $ **2.25**

Calzoncillos largos y cortos, tela especial de fantasía, colores firmes, reforzados, para hombres, números del 36 al 54 . . . . $ **1.95**

Camisas en tela fantasía, colores firmes a rayas, muy bonitos gustos, pechera a tablas, sin cuello, para hombres, números del 35 al 44 . . . . . . $ **2.95**

NIÑOS Y BEBES

Camisas en bramante lavado, con tiras bordadas, para niñas de

años	2	4	6	8	10	12	14
$	0.65	0.75	0.90	1.05	1.20	1.35	1.50

Calzones haciendo juego, a los mismos precios.

Combinaciones en bramante de clase superior, adornados con puntillas imitación filet o valencianas, vainillas y cinta, modelo enteramente nuevo, para niñas de

años	10	12	14
$		2.75	

Enaguas en buen bramante, adornadas con puntillas y alforcitas, para niñas de

años	2	4	6	8	10	12
$	0.95	1.10	1.25	1.40	1.60	1.80

CORSES y PAÑUELOS

Cuellitos de Organdí bordados y calados, diversas formas c/u $ **0.95**

Cuellos y Puños de Organdí, pintas bordadas, el juego. . . $ **1.25**

Pañuelos de algodón, vainillado y bordado en una esquina, para señoras, cada uno $ 0.50, 0.40, 0.30 y. . . . . $ **0.25**

Corsés especiales para niñas de 11 a 15 años, en coutil de hilo, ballenaje sólido y muy liviano, en rosa, ciel y blanco; talles 54 al 74 . . . . . . $ **3.75**

Corsés en coutil liso, formas ligeramente cambré, semi altos de busto y largos sobre las caderas, ballenaje liviano, por lo que ofrece gran comodidad; talles hasta el 80. . . . . $ **2.95**

La calidad optima el selecto buen gusto en el estilo, el corte preciso de cada pieza y su ejecución perfecta y cuidadosa, caracterizan y distinguen las mercaderías de estas especialidades.

Los precios son la nota descollante de esta Exposición y afirmamos que nadie ha podido marcarlos tan bajos en los actuales momentos.

Solicite por carta, personalmente o por teléfono, nuestro FOLLETO ESPECIAL editado para esta Exposición.

CORSES *Layettes* PUNTILLAS y CAMISERIA

A LA CIUDAD DE LONDRES
C. PELLEGRINI y CORRIENTES

AVISOS FUNEBRES

SEPELIOS

ANTONIO CAVASSA—q. e. p. d.— Falleció el 1.o de septiembre de 1917. Su hija María Cavassa de Sambucetti; hermana María Cavassa de ...lente; hijo político Carlos Sambucetti; nietos Ana y Jorge Sambucetti; primos, sobrinos y demás deudos invitan a sus relaciones a acompañar los restos del extinto al cementerio de Flores, hoy lunes 3 de septiembre, a las 8.30 a. m. En la iglesia parroquial San Cayetano (Liniers) se oficiará una misa de cuerpo presente a las 9 a. m. El duelo se despedirá por tarjeta. Casa mortuoria, Madero 386 (Liniers). Carruajes casa Lázaro Costa, Callao ... Santa Fe y Rioja 250.

Los avisos fúnebres continúan en la página ...

JUAN BAUTISTA LACAZE—q. e. p. d.—Falleció el 1º de septiembre de 1917, confortado con los auxilios de la santa religión y la bendición papal.—Su esposa Emilia D. de Lacaze; sus hijos, Alberto M., Noelia L. de Soldán y Eugenio; hijos políticos, Graciana L. de Lacaze y Jorge Soldán; hermano, Juan María Lacaze (ausente); nietos, sobrinos y demás deudos invitan a sus relaciones a acompañar los restos del extinto al cementerio del Oeste, hoy lunes 3, a las 10 a. m. El duelo se despedirá por tarjeta. Ruégase no enviar coronas. Casa mortuoria, Avenida La Plata 666.—Carruajes casa Lázaro Costa, Callao y Santa Fe, y Rioja 280. v3

ROSA N. DE RAMOS.—q. e. p. d.—Falleció el 1.o de septiembre de 1917. —Su esposo José Ramos, sus hijos José María, Felisa, Benjamín, María Esther, Francisco e Isabel, tíos, primos y demás deudos invitan a acompañar sus restos al cementerio de Flores hoy lunes 3 a las 9.30 a. m. Unica invitación. Casa mortuoria Varela 696. Nota: Carruajes en la casa Mauricio Alegre, Rivadavia 7358 (Flores).

ABEL OSCAR GONZALEZ.—q. e. p. d.—Falleció el 1.o de septiembre.—Sus padres Pedro Justino González y Narcisa Ana Rey, sus hermanos Angélica y Nélida, tíos, abuelos y demás deudos invitan a sus relaciones a acompañar los restos del extinto al cementerio de Avellaneda, hoy lunes 3 a las 3 p. m. Casa mortuoria, Santa Clara 4059, Lanús F. C. S. Unica invitación. Nota: Carruajes en la empresa Corradi, Mitre 452 (Avellaneda), y José C. Paz 270, (Lanús).

MARIA T. VIGNALE DE OLTOLINA —q. e. p. d.—Falleció el 2 de septiembre de 1917.—Sus hijos Víctor Manuel, Cayetano Rodolfo y José María Oltolina, sus hermanos Jerónimo, Juan José, Claudio E., Alejandro y Margarita Vignale de Musti, sus hermanos políticos Ambrosio Oltolina, Antonio Musti, Isabel Peluguti de Vignale, María Guselli de Vignale y Catalina B. de Vignale, tíos, sobrinos y demás deudos invitan a sus relaciones a acompañar los restos de la extinta al cementerio del Oeste, hoy lunes 3 de septiembre a las 3.30 p. m. Unica invitación. Casa mortuoria Castro Barros 1195. Se ruega no enviar coronas. Carruajes en la empresa de Emilio Liberti, Solís 1545 y Filiberto 1701 al 5. 1p

BERNARDO RAMON GOYRI.—q. e. p. d.—Falleció el 1.o de septiembre de 1917, confortado con los auxilios de la santa religión.—Su señora abuela Eloisa B. de Goyri (ausente); su hermana Clara G. de Gallo, sus tíos, primos, sobrinos y demás deudos invitan a sus relaciones a acompañar los restos del extinto al cementerio del Norte, hoy lunes 3 de septiembre a las 10.15 a. m. En la iglesia de Nuestra Señora del Pilar se dirá una misa de cuerpo presente a las 11 a. m. Se ruega no enviar coronas. Casa mortuoria, Rioja 306. Nota: Carruajes en la empresa Manuel Costa y Cía., Rioja 170. v3

SEGUNDO OTERO.—q. e. p. d.—Falleció el 2 de septiembre de 1917.—Sus padres Manuel Otero y Matilde Vázquez de Otero, sus hermanos Manuel, Adolfo, Matilde, Alberto, José, Julio, Eduardo, Mercedes, Delfina, Leonilde y Josefa, sus abuelos (ausentes), tíos, primos y demás deudos invitan a sus relaciones a acompañar los restos del extinto al cementerio de Avellaneda, hoy lunes 3 a las 3.30 p. m. Se ruega no enviar coronas. El duelo se despedirá por tarjeta. Casa mortuoria, Montes de Oca 422, Avellaneda. Carruajes en la empresa Varela, Mitre 228 al 30.

ANTONIA SCHENONE DE SCHENONE—q. e. p. d.—Falleció el 2 de septiembre de 1917, confortada con los auxilios de la santa religión y la bendición papal.—Sus hijos Juan, Antonio y Natividad S. de Sito, sus hijos políticos Carlos Sito, María Teresa P. de Schenone y Clara C. de Schenone, sus nietos, sobrinos, primos y demás deudos invitan a sus relaciones a acompañar los restos de la extinta al cementerio de Flores, mañana martes 4 de septiembre, a las 9.30 a. m., previa misa de cuerpo presente en la iglesia de la Candelaria a las 10 a. m. Unica invitación. El duelo se despedirá por tarjeta. Casa mortuoria, avenida Campana y Tellier (Nuevos Mataderos). Se ruega no enviar coronas.—Nota: Carruajes en la empresa de Luis Tarulla y Hno., Rivadavia 7374. v4

LAZARO BIGNONE—q. e. p. d.—Falleció en Olivos el 2 de septiembre de 1917.—Su señora madre Rosa Traverso de Bignone, sus hermanos Juan Bautista, Lorenzo, José, Bartolomé, Juan, Santiago y Juana Bignone de Cazarino, sus hermanos políticos Carlos Beltramelli y José Cazarino, sus hermanas políticas María Cazarino de Bignone y Luisa Cazarino de Bignone, Rosa C. de Bignone, Francisca Beltramelli y María Giacobone de Bignone; sus tíos, primos, sobrinos y demás deudos invitan a sus relaciones a acompañar los restos del extinto al cementerio local hoy lunes 3 de septiembre, a las 3 p. m. El duelo se despedirá por tarjeta. Casa mortuoria, quinta de los Mellizos, Olivos, F. C. C. A.—Nota: Carruajes en la empresa de Agustín Trezza y Cía., calle Ricardo Gutiérrez 1565, Olivos y sucursal Florida, avenida San Martín 2371.

JOSE VARELA—q. e. p. d.—Falleció el 2 de septiembre de 1917.—Su señora madre Palmocena Culler de Varela, su hermana Elena Varela de Patiño, su hermano político Marcelino Patiño, sus sobrinos, primos (ausentes) y demás deudos invitan a sus relaciones a acompañar los restos del extinto al cementerio del Oeste, hoy lunes 3 de septiembre, a las 3 p. m. Casa mortuoria, Sáenz Peña 731.—Carruajes en la cochería Tacuarí, calle Tacuarí 344.

PEDRO ITHURRITZA—q. e. p. d.—Falleció el 2 de septiembre de 1917.—Su esposa Mariana B. de Ithurritza, sus hijos Ceferina, María y Pedro Ithurritza, sus hermanos Miguel (presente), Dominga y Virginia (ausente), su hermana política, primos, sobrinos y demás deudos invitan a sus relaciones a acompañar los restos del extinto al cementerio del Oeste, hoy lunes 3 de septiembre, a las 4 p. m. El duelo se despedirá por tarjeta. Se ruega no enviar coronas. Casa mortuoria, Bogado 4560.—Nota: Carruajes en la empresa Palamidessi y Spallarossa A., Corrientes 4422-26.

LIBERATO JOSE PONCE DE LEON —q. e. p. d.—Falleció en Lomas de Zamora el 2 de septiembre de 1917.—Su hija Honoria Ponce de León de Alfonsín, sus nietos, bisnietos y demás deudos invitan a sus relaciones a acompañar los restos del extinto al cementerio local, hoy lunes 3 de septiembre, a las 10 a. m. Unica invitación. El duelo se despedirá por tarjeta. Se ruega no enviar coronas. Casa mortuoria, San Martín 218, Lomas. —Nota: El servicio fúnebre a cargo de la empresa Leguizamón y Cía.

ANGEL MARINO—q. e. p. d.—Falleció el 2 de septiembre de 1917.—Su esposa Palma Palermo de Marino, sus hijas Francisca M. de Landi y María M. de Buratti (ausente), hijos políticos Mateo Landi y Carlos Buratti, nietos, primos, sobrinos y demás deudos invitan a sus relaciones a acompañar los restos del extinto al cementerio del Oeste, hoy lunes 3 de septiembre, a las 3 p. m. Unica invitación. Casa mortuoria, Filiberto 1751. Se ruega no enviar coronas. Carruajes en la empresa de Emilio Liberti, Solís 1545.

JUANA CAZAUX DE SANCHO—q. e. p. d.—Falleció el 2 de septiembre de 1917.—Su esposo Francisco de P. Sancho; su señora madre política, María C. de Sancho (ausente); sus hermanas Victoria C. de Bonne, María y Elvira C. de Veyriol; hermanos políticos Carlos Bonne, Germán Veyriol y ausentes, sobrinos, primos y demás deudos invitan a sus relaciones a acompañar los restos de la extinta al cementerio del Oeste, mañana martes 4 de septiembre a las 9 a. m. Se ruega no enviar coronas. El duelo se despedirá por tarjeta. Unica invitación. Casa mortuoria, San José 1083.—Nota: Carruajes en la empresa Mirás Hnos. y Cía. v4

ANTONIA CH. DE FERRERO—q. e. p. d.—Falleció el 2 de septiembre de 1917.—Su esposo Francisco Ferrero, sus hijos José, Magdalena, Antonio Carolina y Lucía, su señora madre Magdalena B. de Chiavazza, sus hijos políticos, hermanas, tíos, primos y demás deudos invitan a sus relaciones a acompañar los restos de la extinta al cementerio del Oeste, hoy lunes 3 de septiembre, a las 2 p. m. Unica invitación. El duelo se despedirá por tarjeta. Se ruega no enviar coronas. Casa mortuoria, Córdoba 2861.—Nota: Carruajes en la empresa de Esteban A. Costa, Cabildo 1860, Belgrano, sucursal Villa Urquiza, Baunes 2720.

EMMA NICOLINI—q. e. p. d.—Falleció el 1.º de septiembre de 1917.—Sus padres José Nicolini y Josefa Larrosa de Nicolini, sus hermanos Benita N. de Bosso, Francisco Lucrecia N. de Vignolo, Amanda, Celia, Romilda y Roberto, hermanos políticos Santiago Bosso y Benito Vignolo, abuelo, tíos, tías, sobrinos, primos y demás deudos invitan a sus relaciones a acompañar los restos de la extinta al cementerio del Oeste, hoy lunes 3 de septiembre, a las 9 a. m. Casa mortuoria, Aristóbulo del Valle 238. Se ruega no enviar coronas. El duelo se despedirá por tarjeta. Unica invitación.—Nota El servicio está a cargo de la empresa de Francisco Marques (hijo), Suárez 439, Boca.

PILAR PEÑALVA DE ALARCON—q. e. p. d.—Falleció el 2 de septiembre de 1917.—Su esposo Tomás Alarcón, su hija Rosario Alarcón, sus padres políticos Sebastián Alarcón y Rosario Marticorena, sus hermanos Victorino (ausente), y Julio Peñalva, sus hermanos políticos Alberto Oteaga y Avelino Ramos, sobrinos, primos y demás deudos invitan a sus relaciones a acompañar los restos de la extinta al cementerio del Oeste, hoy lunes 3 de septiembre, a las 9 a. m. Se ruega no enviar coronas. El duelo se despedirá por tarjeta. Casa mortuoria, Moreno 2384. Carruajes en la Cochería Tacuarí, calle Tacuarí 344.

JUAN DELMO—q. e. p. d.—Falleció el 2 de septiembre de 1917.—Su señora esposa Dolores Barcelo de Delmo, sus hijos Joaquín, Aurelio y Antonio Delmo, sus hermanas Lola y Angela, sus tíos (ausentes), sobrinos y primos (ausentes) y demás deudos invitan a sus relaciones a acompañar los restos del extinto al cementerio del Oeste, hoy lunes 3 de septiembre, a las 3 p. m. Se ruega no enviar coronas. El duelo se despedirá por tarjeta. Casa mortuoria, San Carlos 4120.—Carruajes en la Cochería Tacuarí, calle Tacuarí 344.

JOAQUINA JUNCOSA DE PALLEJA —q. e. p. d.—Falleció el 2 de septiembre de 1917.—Su esposo doctor Román Palleja Closa, sus hijas Joaquina y Carmen, su señora madre Remedios Sanahuja (ausente), sus hermanos Mercedes y Lola (ausentes), sus hermanos políticos Carmen y Amanda Palleja (ausentes) y Antonio Poch y demás deudos invitan a sus relaciones a acompañar los restos de la extinta al cementerio del Oeste, hoy lunes 3 de septiembre, a las 3 p. m. Casa mortuoria, Arenales 1463.—Carruajes en la casa Iribarne (hijos de Juan Iribarne), Callao 416 y Andes 1230.

MARTIN J. FRANZI—q. e. p. d.—Falleció el 2 de septiembre de 1917.—Sus padres Juan Franzi y Celestina B. de Franzi; hermanos, Juana F. de Martínez, Angela F. de Faria, Juan, Clementina, Ricardo y Carola, hermanos políticos Ventura y Antonio, tíos, sobrinos y demás deudos invitan a sus relaciones a acompañar los restos del extinto al cementerio del Oeste, hoy lunes 3 de septiembre, a las 3 p. m. El duelo se despedirá por tarjeta. Casa mortuoria, Salta 734.—Carruajes casa Lázaro Costa, Callao y Santa Fe y Rioja 280.

PROSPERO VICTOR BERNASCONI—q. e. p. d.—Falleció el 2 de septiembre de 1917, confortado con los auxilios de la santa religión y la bendición papal.—Sus hermanos Atilia B. de Del Río, Celina B. de Adano y Juan; hermanos políticos Juan Del Río y Alberto Adano; tíos, sobrinos, primos y demás deudos invitan a sus relaciones a acompañar los restos del extinto al cementerio del Oeste, hoy lunes 3 de septiembre, a las 9.30 a. m. El duelo se despedirá por tarjeta. Ruégase no enviar coronas. Casa mortuoria, Carabobo 230.—Carruajes casa Lázaro Costa, Callao y Santa Fe y Rioja 280.

TORCUATO COCCHI—q. e. p. d.—Falleció el 2 de septiembre de 1917, confortado con los auxilios de la santa religión.—Su esposa Elvira Crivelli de Cocchi; sus hijos Evelina, Eduardo y Enriqueta, su hijo político, nietos, hermanos, sobrinos, primos y demás deudos invitan a sus relaciones a acompañar los restos del extinto al cementerio del Oeste, hoy lunes 3 de septiembre, a las 3.30 p. m. Se ruega no enviar coronas. Casa mortuoria, Guatemala 5925.—Nota Carruajes en la empresa Manuel Costa y Cía., Rioja 170.

ISABEL CAPURRO—q. e. p. d.—Falleció el 2 de septiembre de 1917.—Sus hermanos Emilia C. de Belín Sarmiento, teniente coronel Roberto D. Capurro, Rosa C. de Lavieri, capitán Luis Capurro, mayor Alfredo Capurro Robles y Josefina Capurro, sus hermanos políticos, sobrinos y demás deudos invitan a acompañar los restos de la extinta al cementerio del Norte, hoy lunes 3 de septiembre, a las 3.30. Casa mortuoria, Rivadavia 3171. Se ruega no enviar coronas.—Nota: Empresa Volpi.

LORENZO BO—q. e. p. d.—Falleció el 2 de septiembre de 1917, confortado con los auxilios de la santa religión y la bendición papal.—Su esposa María Dighero de Bó, sus hijos Teresa Bó de Bó, José, Juan, Adela, Rosa y Victorina Bó; sus hijos políticos Lorenzo Bó, Luisa Attanasio de Bó, su hermana María Bó de Estagnaro, nietos, sobrinos, primos y demás deudos invitan a sus relaciones a acompañar los restos del extinto al cementerio del Oeste, hoy lunes 3 de septiembre, a las 2.30 p. m. Unica invitación. Casa mortuoria, Almirante Brown 972. Se ruega no enviar coronas. — Nota: Carruajes en la empresa Gonella y Cichero, Almirante Brown 1172 y 1176, sucursal Iraia 1850.

MAGIN VIDARTE SANCHEZ COUTO —q. e. p. d.—Falleció el 2 de septiembre de 1917, confortado con los auxilios de la santa religión.—Su esposa Casilda Pico de Sánchez, sus hijos María M., Amadora M., Eduardo A. Sánchez Pico; sus entenados Manuel N., Antonio V. y Piedad Novas de Saavedra, su hijo político mayor Juan Saavedra, sus hermanas Ceferina, Antonia y Natalia (ausentes), sus sobrinos, nietos y demás deudos invitan a sus relaciones a acompañar los restos del extinto al cementerio del Oeste, hoy lunes 3 de septiembre, a las 3 p. m. Casa mortuorina, Caseros 2767. Se ruega no enviar coronas.—Nota: En la Compañía Nacional, Bartolomé Mitre 1132, habrá carruajes.

LUIS C. CARONTI (teniente coronel de la reserva)—q. e. p. d.—Falleció el 2 de septiembre de 1917.—Su hermana política Juana Gutiérrez de Caronti Casati, sus sobrinos, su albacea y amigos invitan a sus relaciones a acompañar los restos del extinto al cementerio del Norte, hoy lunes 3 de septiembre, a las 4.30 p. m. Casa mortuoria, Viamonte 2327. Se ruega no enviar coronas.—Nota: En la Compañía Nacional, Bartolomé Mitre 1132, habrá carruajes.

MISAS Y FUNERALES

Doctor EDUARDO WILDE.—q. e. p. d. —Falleció en Bruselas el 4 de septiembre de 1913.—Por el eterno descanso de su alma se dirán misas en la iglesia de la Merced mañana martes 4 de septiembre de 7 a 11. v4

JOSE B. ZUBIAURRE.—q. e. p. d.—Falleció el 2 de septiembre de 1916, confortado con los auxilios de la santa religión.—La familia invita a sus relaciones a las misas que en sufragio de su alma se celebrarán en la iglesia de San Ignacio, hoy lunes 3 de septiembre a las 11 a. m. v3s.

ELOISA ALMEIDA DE PINTOS—q. e. p. d.—Falleció el 4 de septiembre de 1916, confortada con los auxilios de la santa religión y la bendición papal.—La familia invita a sus relaciones a la misa que en sufragio de su alma se celebrará mañana 4 de septiembre en la iglesia de Santo Domingo a las 9 a. m., altar del Corazón de Jesús.

MARIA MIGONE DE FERRARI—q. e. p. d.—Falleció el 7 de septiembre de 1916.—FRANCISCO FERRARI—q. e. p. d.—La familia invita a sus relaciones al funeral que en sufragio de sus almas se rezará en la iglesia de San Miguel Arcángel el viernes 7 de septiembre a las 10 a. m. El duelo se despedirá por tarjeta. Unica invitación. v7

JULIO BESADA—q. e. p. d. Falleció el 20 de agosto de 1917.—Sus hermanos José Luis, doctor Armando y Amalia Besada de Cordiviola; sus hermanos políticos Celina Aparicio de Besada y Napoleón Cordiviola, sus tíos, primos, sobrinos y demás deudos invitan a sus relaciones a asistir al funeral que por el eterno descanso de su alma se celebrará en la iglesia de San Nicolás de Bari, mañana martes 4 de septiembre, a las 10.30 a. m. El duelo se despedirá por tarjeta. v4

ROSA BERNINI DE LEVETTI—q. e. p. d.—Falleció en Hurlingham, F. C. P. el 4 de septiembre de 1916.—Sus hijas Margarita L. de Caselini, Magdalena L. de Bavera, María J. L. de Zuñiga, M. Rosa L. de Colombo e Ida M. L. de Colombo, hijos políticos, nietos y demás deudos invitan a sus relaciones a las misas de cabo de año que se dirán en la iglesia del Espíritu Santo, Salguero y Mansilla, mañana martes 4 de septiembre a las 9.30 a. m. El duelo se despedirá por tarjeta.

CARLOTA VELAZQUEZ DE OCAMPO—q. e. p. d.—Falleció el 28 de agosto de 1917, confortada con los auxilios de la santa religión y la bendición papal.—Su hijo Carlos Vicente Ocampo, su hermano Martín Velázquez, sus hermanas Adriana y Sofía Velázquez, su hermana política Mercedes Otelza de Velázquez, sobrinos, sobrinos políticos, primos y demás deudos invitan a sus relaciones al funeral que por el eterno descanso de su alma se rezará en la basílica del Socorro mañana martes 4 de septiembre, a las 11 a. m. Favor que agradecerán. El duelo se despedirá por tarjeta. v4

Doctor MANUEL E. MIERES—q. e. p. d.—Falleció el [illegible] de septiembre de 1916. Sus padres Manuel Mieres y Aurelia Y. de Mieres, sus hermanos José F., María, Gabriela Mieres de Molinero y Elvira Mieres de Llauró, sus hermanos políticos Juan C. Molinero y José Llauró, su prometida Dominga Haragüe, tíos, primos y demás deudos invitan a sus relaciones al funeral de cabo de año que se celebrará el miércoles 5 de septiembre a las 10 a. m. en la iglesia de San Miguel Arcángel. Favor que agradecerán. El duelo se despedirá por tarjeta. v5

MARIA ADELIA RODRIGUEZ LUBARY—q. e. p. d.—Falleció el 5 de septiembre de 1916.—Sus padres Eduardo Rodríguez Lubary y María Antonia Carranza, sus hermanos Alicia R. L. de Aleman, Juan Eduardo, Carlos A. Horacio, Enrique y Jorge, sus hermanos políticos Fernando Aleman y María Aurelia S. V. de Rodríguez Lubary, sus tíos, sobrinos, primos y demás deudos invitan a sus relaciones al funeral que por el descanso de su alma se celebrará el 5 de septiembre a las 11 a. m. en la basílica de N. S. del Socorro. Favor que agradecerán. El duelo se despedirá por tarjeta. v5

BRAVO BARROS & Cía.

AVISOS NUEVOS

HOY—CAMPO EN LA PAMPA.—5.000 hectáreas en un lote, en la sección 18, fracción A., mitad Norte del lote 16. El establecimiento La Euskalduna, con sus alambrados, poblaciones y demás adherido al suelo. Venta judicial. Base, pesos 41.029.58.

HOY, a las 3 p. m., en nuestro hall.—BRAVO BARROS y Cía. 1p

HOY — EN SAN MARTIN— Judicial. Casa-quinta con 5.000 varas de terreno. Con frente a las calles Sarmiento, Juárez y 25 de Mayo. A cuatro cuadras de la estación y a cinco del tranvía Lacroze. Base, $ 41.554.13.

HOY, a las 3 p. m., en nuestro hall.—BRAVO BARROS y Cía. 1p

CASA, BELGRANO 2189 A 2191. Entre Rincón y Pasco. Con edificio de altos de sólida construcción y amplio terreno. Base, $ 55.000. El precio podrá abonarse: $ 40.000 al contado y el saldo a 3 años de plazo, con garantía hipotecaria y 5 o|o de interés por trimestres anticipados.

EL LUNES 10 de septiembre, a las 3 de la tarde, en nuestro hall, 351 San Martín 361. Terreno: 15 varas por 60. Ad corpus. Edificio: Treinta habitaciones y dependencias. Títulos perfectos. Informes, 351 San Martín 361.—BRAVO BARROS y Cía. s3

GRAN CASA QUINTA EN Floresta.—Judicial. Ramón L. Falcón esquina Laguna. Casa-habitación, moderna, lujosa y confortable, con garage parque, jardín y 5.400 varas cuadradas de terreno. A una cuadra de Rivadavia. Juez doctor Matías Mackinlay Zapiola, secretario doctor José A. Quirno Costa. Juicio Banco Francés del Río de la Plata con el concurso de doña Victoria Bugni de Spinetto. Sin base, al más alto postor.

EL MARTES 11 de septiembre, a las 3 p. m., en nuestro hall, 351 San Martín 361. Terreno: 51m96 (60 varas) a Ramón L. Falcón, 95m76 (110 v.) a Laguna, teniendo en el costado Este a los 60m82 (70 varas) un martillo a favor de 34m65 (40 varas 01) por 17m32 (20 varas) y 51m98 (60 v.) en el costado Sur. Superficie, 5.549 metros cuadrados 83 (7.400 v. c. 21). Edificio: Escalinata de mármol de acceso, hall con vitraux, sala, comedor, escritorio, salita, segundo hall, otro comedor, cuatro habitaciones, cuarto de baño con azulejos, despensa con sótano, gran cocina, antecocina, cinco piezas de servicio, vestíbulo, terraza y garage. Frentes imitación piedra, cielos rasos de yeso decorados, carpintería de cedro, empapelados, celosías de hierro, pisos pino tea y mosaicos extranjeros, verja de material y hierro, molino con cañería, gran parque y jardín con invernáculo. Escrituras por ante la oficina del señor Nicanor Repetto, 8 o|o a cuenta de precio. Comisión, 2 o|o. Informes y planos, 351 San Martín 361.—BRAVO BARROS y Cía. s3

LAS ULTIMAS VENTAS

Terreno en Belgrano, General Paz 2135 a 2145, con construcciones, 19.76 x 43.36 metros; 847.90 m. c., en pesos 27.000 ($ 31.84 m. c.). Comprador, señor Lorenzo Basabe.

Casa Andrés Arguibel 1938, de 7.80 x 43.10 mts.; 335.96 m. c., en $ 12.700. Comprador, señor Pedro Bordenave.

Casa España 450; de 8.66 por 36.80 mts.; 318.68 m. c., en $ 15.450. Comprador, señor Pedro Cazou.

Casa en Floresta, Chivilcoy 618; 8.67 por 16.39 metros 141.93 m. c., en $ 6.500. Comprador, señor Luis M. Urdangarín.

Casa en Villa Devoto, Navarro 4570; de 8.66 por 42.50 metros; 368.05 m. c., en pesos 7.500. Comprador, señor Waldino Ponce Castañón.

Casa en Avellaneda, Manuel Estévez 642; de 13.85 por 43.30 mts.; 599.70 m. c., en $ 7.300. Comprador, señor Vicente Faudiño.

Casa-quinta en Santos Lugares, La Plata esquina San Carlos; de 51.96 por 37.04 metros; 1.924.56 m. c., en $ 9.000. Comprador, señor José Murúa.

BRAVO BARROS y Cía.

CASAS

BARTOLOME MITRE 686 A 692. Judicial. Sin base. Con alta renta. Al lado de la esquina de Maipú. 14 varas de frente. Tres pisos. Juez Dr. Fernando Klappenbach, secretario Dr. José C. Cirio, Juicio Palmira M. J. H. Bodart de Perrot con Laura Lacouture Honoré de Rigal y otros. Sin base, al más alto postor. Podrá constituirse una hipoteca por el 50 o|o del precio de compra, hasta la cantidad de $ 50.000, a tres años de plazo, al 8 1|2 o|o anual por semestres adelantados, debiendo en este caso escriturar por ante la oficina del Dr. Mario Novaro.

EL VIERNES 7 de septiembre a las 3 p. m. en nuestro hall, 351 San Martín, 361. TERRENO: Se compone de dos fracciones, una de 5m71 (6v59) por 8m44 (9v74) y otra, de 6m49 (7v49) por 7m79 (9v). EDIFICIO: Bajos: dos locales para negocio con sótano. Entrepiso: Tres habitaciones. Primero y segundo pisos altos: Seis habitaciones en cada uno. Azotea: Pieza de servicio, baño y cocina. 8 o|o a cuenta de precio. Comisión 2 o|o. Informes, 351 San Martín, 361.—BRAVO BARROS y Cía. a31

HABITACION Y RENTA — Venezuela 2478 a 2480, entre Alberti y Saavedra. Dos buenas casas, una baja y otra alta. A 1 cuadra de Belgrano. Base, pesos 23.000. A dos años de plazo y 7 o|o. Con llaves en mano!

EL DOMINGO 9 de septiembre a las 2 p. m., en la misma propiedad. Terreno: 10 varas por 25v52, en un costado, y 25v46 en otro; superficie 254 v. c. 91. Ad corpus. Edificio: Planta baja: Vestíbulo, 4 habitaciones principales, cuarto de baño, cocina, 2 piezas de servicio altas y 2 patios. Planta alta: Igual distribución, más una habitación. Desocupadas. Llaves, Venezuela 2500. Títulos perfectos. Informes, 351 San Martín 361.—BRAVO BARROS y Cía. a4

CASA AL SUR, A PLAZOS. —Zavaleta 25, entre Avenida Caseros y Patagones. Moderna. Produce $ 900 al año. A una cuadra del Parque de los Patricios y de la calle Rioja. Base, $ 9.000, de cuya suma se deducirá una hipoteca de $ 6.000, que vence en septiembre de 1918, al 10 o|o de interés por trimestres anticipados, con la que deberá continuarse.

EL DOMINGO 9 de septiembre, a las 3 p. m., en la misma propiedad. Terreno: 10 v. por 18v68. Ad corpus. Edificio. Frente imitación piedra, zaguán con mayólicas, sala, tres habitaciones, cocina, baño, patio y luz eléctrica. Títulos perfectos. Informes, 351 San Martín 361.—BRAVO BARROS y Cía. s2

DOS CASAS EN BARRACAS Con gran renta. Pinzón 1301 a 1303 y 1325, entre avenida Patricios y Azara. A tres cuadras de la Avenida Montes de Oca. Bases, $ 14.000 y $ 18.000 cada una. Producen $ 2.400 y $ 3.000 al año.

EL DOMINGO 9 de septiembre, a las 4 p. m., en las mismas propiedades. Pinzón 1301|03: Terreno 12v87 por 50 varas y 13v45 en el contrafrente. Ad corpus. Edificio: Local para negocio, doce habitaciones y seis cocinas de madera. Base, $ 14.000. Pinzón 1325. Terreno 13v21 por 50 varas y 15v01 en el contrafrente. Ad corpus. Edificio: 21 habitaciones y dependencias. Base, $ 18.000. Títulos perfectos. Informes, 351 San Martín 361.—BRAVO BARROS y Cía. s2

CASA POR $ 3.500.—Al Sur. Gibson 90, entre Castro y Treinta y Tres. A una cuadra al Norte de la avenida Caseros y a dos al Este de la Avenida La Plata. Base, 3.500 $. Da 12 o|o de renta al año.

EL DOMINGO 9 de septiembre a las 4 p. m., en la misma propiedad. Terreno: 10 varas por 23v68 en un costado, 24v83 en otro y 10v94 en el contrafrente. Ad corpus. Edificio: 3 habitaciones, cocina, cuarto de baño y corredor de mosaico. Títulos perfectos. Informes, 351 San Martín 361.—BRAVO BARROS y Cía. s2

EN LOMAS — CENTRAL— Laprida 209|11. A cuadra y media de la estación. Buen edificio, de altos. Base, pesos 15.500, de cuya suma se deducirá una hipoteca de $ 15.000, pagadera por mensualidades.

EL DOMINGO 9 de septiembre a las 4 p. m., en la misma propiedad. Terreno: 8v02 por 26v53 y 7.74 en el contrafrente. Ad corpus. Edificio: Bajos: Local para negocio, una habitación, cocina, galpón y patio. Altos: Vestíbulo y dos habitaciones. Títulos perfectos. Escrituras por ante el señor Antonio González. Informes, 351 San Martín 361.—BRAVO BARROS Y Cía. s2

CASA QUINTA EN SAN Martín. Judicial. Calles Sarmiento, Juárez y 25 de Mayo. Con 5.000 varas de terreno. A cuatro cuadras de la estación y a cinco del tranvía eléctrico Lacroze. Juez doctor Pedro V. Meléndez, secretario doctor N. Arrotea Molina. Juicio Francisco Clarac con Casimiro Saraskete (hoy su concurso). Base, $ 41.554.13.

EL LUNES 3 de septiembre, a las 3 p. m., en nuestro hall, 351 San Martín 361. Terreno: 43m30 (50 v.) de frente a las calles Sarmiento y 25 de Mayo por 86m60 (100 v.) a Juárez. Edificio: Sala, comedor, tres habitaciones, cuarto de baño, cocina, corredores y patios. 8 o|o a cuenta de precio. Comisión 2 o|o. Informes, 351 San Martín 361.—BRAVO BARROS y Cía. a18

TERRENOS

TERRENOS AL NORTE DE Floresta.—Judicial.—Cinco lotes con frente a las calles Jonte, Bermúdez y Cervantes. A cuatro cuadras de la calle Segurola (adoquinada y con servicio de breacks a Rivadavia). Juez Dr. Matías Mackinlay Zapiola, secretario Dr. José A. Quirno Costa. Juicio Banco Francés del Río de la Plata con el concurso de doña Victoria Bugni de Spinetto. Sin base, al más alto postor.

EL DOMINGO 9 de septiembre a las 4 p. m., en los mismos terrenos. Miden 8m66 (10v.) de frente por fondos que varían entre 44m72 y 69m98 (51v64 y 80v78). Superficies de 387mc27 a 605m.c.85 (516vc40 a 807vc84). Indicaciones: Escrituras por ante el escribano señor Nicanor L. Repetto. 8 o|o a cuenta de precio. Comisión 2 o|o.—Informes y planos, 361 San Martín 361.—BRAVO BARROS y Cía. s2

TERRENO EN FLORES — San Pedrito entre Remedios y Merlo. 453 varas cuadradas. A dos cuadras de Directorio, a cuatro de Provincias Unidas y a seis de Rivadavia y del subterráneo. Juez doctor Uladislao F. Padilla, secretario doctor Ricardo Bollini. Testamentaria de doña Teresa Mitrano de Gargiulo. Base, pesos 5.000.

EL DOMINGO 16 de septiembre, a las 2 p. m., en el mismo terreno. Mide 10m39 (12 varas) por 32m70 (37v76). Superficie, 339mc75 (453vc03). Al lado de la casa número 644. El adoquinado es por cuenta del comprador, 8 o|o a cuenta de precio. Comisión, 2 o|o. Informes, 351 San Martín 361.—BRAVO BARROS y Cía. s1

*EN MAR DEL PLATA. CEN*trales. Judicial, Sin base. Dos lotes, avenida Pueyrredón al lado de la esquina de Córdoba. A media cuadra del Royal Hotel, a una de la plaza América y a tres de la Rambla. Juez doctor Pedro V. Meléndez, secretario doctor J. F. Oderigo. Testamentaría de doña Josefa Cerdini de Broggini. Sin base, al más alto postor.

EL MIERCOLES 5 de septiembre, a las 3 p. m., en nuestro hall, 351 San Martín 361. Miden 8m66 (10 varas) de frente por 38m19 (44v10) y 36m86 (42v56) de fondo. Superficies, 320.83 m. c. y 326.60 m. c. (427.80 v. c. y 435.50 v. c.) Escrituras por ante el escribano señor José F. Buttini, 8 por ciento a cuenta de precio. Comisión 2 o|o. Informes y planos, 351 San Martín 361.—BRAVO BARROS y Cía. a21

CAMPOS

CAMPO EN LA PAMPA — Judicial. El establecimiento "La Euskalduna". 5.000 hectáreas, en un lote, en la sección 18, fracción A, mitad Norte del lote 16. Con alambrados, poblaciones, mejoras y demás adherido al suelo. A 18 leguas al Oeste de Telén y a 20 al mismo rumbo de Victorica. Juez doctor Pedro V. Meléndez, secretario doctor N. Arrotea Molina. Juicio Francisco Clarac con Casimiro Saraskete (hoy su concurso). Base, pesos 41.029.58, que equivale a $ 8.20 la hectárea.

EL LUNES 3 de septiembre, a las 3 p. m., en nuestro hall, 351 San Martín 361. Linderos: al Norte, fiscal y Régulo Villar; al Oeste, fiscal; al Sur Alejandro Covadini y al Este Martiniano Antonini. 8 o|o a cuenta de precio. Comisión 2 o|o. Informes y planos, 351 San Martín 361.—BRAVO BARROS y Cía. a30

CHACRA EN GILES. — Parte de la antigua estancia de Goyeneche. 44 hectáreas, 78 áreas, 32 centiáreas, a legua y media al SO. de San Andrés de Giles, a tres al Norte de la ciudad de Mercedes y a dos horas de la capital. Campo alto con tierras negras especiales para agricultura, sobre todo para maíz, con agua buena a 4 metros. Rodeada de importantes establecimientos. Base, pesos 11.000, esto es, a menos de 268 $ la hectárea.

EL LUNES 10 de septiembre, a las 3 p. m., en nuestra casa, 351 San Martín 361. Linderos al NE., Pedro Goyeneche; al SE., S. Morsow; al NO., Juan F. Goyeneche y al SO. S. Acuña. Alambrada en tres costados siendo propios los del SE. y SO. y medianero el del NO. Se entregará en seguida. Se visita por Giles, dirigiéndose al señor Pedro Goyeneche. Títulos perfectos. Informes y planos, 351 San Martín 361.—BRAVO BARROS y Cía. s1

José Conti y Cía.

*GUANACACHE 3299 ESQUI*na Condé. Casa de negocio inmediata a los tranvías 35 y 36 de Crámer y en barrio de edificación compacta. Mide 10m84 a la primera por 20m78 a la segunda. Edificio nuevo en perfecto estado con frente imitación piedra, celosías, etc. Salón de negocio con sótano, 2 habitaciones, baño, cocina, despensa, w. c., vestíbulo, galería, adoquinado pago. Todas las instalaciones entran en la venta. Base terminante pesos 6.500 pudiendo quedar en hipoteca a 2 o 3 años, pesos 5.000 con el 7 o|o de interés. Excedente al contado. Seña 8 o|o. Comisión 2 o|o. Escrituras por los escribanos Roverano y Eupi.

EL DOMINGO 9 de septiembre a las 3. s2

*CASA EN FLORESTA—LA*guna 1254 entre Lobos y Monte. Con adoquinado pago. Mide 8m66 de frente por 64 metros 91 de fondo. Superficie 749.06 v. c. Edificio 4 piezas y dependencias. Base pesos 4.500. Seña 8 o|o. Comisión 2 o|o.

EL DOMINGO 9 de septiembre a las 3. s2

*CORRIENTES 4380|82 EN*tre Rawson y Pringles. Casa de negocio frente a la arteria más importante de la capital. Mide 8m66 de frente por 29m356 de fondo. Edificio: salón de negocio, 5 habitaciones, 1 en altos, cocina, w. c., cloacas y adoquinado pago. Base pesos 24.000 pudiendo quedar en hipoteca pesos 15.000 a un año o año y medio al 8 1|2 o|o anual. Seña 8 o|o. Comisión 2 o|o.

EL DOMINGO 9 de septiembre a las 4. s2

Guerrico & Williams

JUDICIAL — CAMPO EN Saladillo. 1.500 hectáreas, aptas para ganadería y agricultura, con agua a 4 metros. A 2 leguas de la estación Atucha, F. C. M. V. y a 4 de del Carril, F. C. S. con alambrados, poblaciones, etc. Linda al NE. con herederos Atucha, al SE. con herederos de Murphy, al SO. con el Banco Hipotecario Franco Argentino y al NO. con herederos de S. M. del Carril. Tasación pesos 150 la hectárea. Base pesos 100 la hectárea.

EL MIERCOLES 12 de septiembre, a las 3, en nuestra casa B. Mitre 737, Buenos Aires. Orden del señor juez doctor Fernando Klappenbach, secretaría doctor Jorge Figueroa Alcorta, en los autos del juicio seguido en el expediente número 7.795 de la secretaría autorizante. Exigiremos 8 o|o a cuenta de precio y 2 o|o de comisión.—Guerrico & Williams. a29

Carlos Olmi

JUDICIAL —GRAN terreno— 600 metros 65 (867v53). Frente a 3 calles: Franklin, Rojas y Caballito. Adoquinado pago. Pocos pasos de Gaona con el 89 y 99. Base: $ 4.50 o 0.75 dec. (o vara). Juez doctor Casabal secretaría Laspiur, juicio Futen, sobre sucesión.

EL SABADO 2 de septiembre, a las 3 de la tarde, en Reconquista 353. Hay planos, Reconquista 353. v22

F. González Elizalde

*SOBRE SANTA FE EN PA*lermo, bonita casita, Charcas 5072 y Fitz Roy. Base pesos 5.000 a plazos (regalada), edificio moderno en cal y preparado para altos, consta de frente de balaustrada, jardín, 2 dormitorios, cocina, w. c., carpintería cedro, cielos rasos yeso, patios mosaicos, aguas corrientes, adoquinado pago a su frente y demás detalles que visitándose podrán apreciarse. Renta pesos 70. Visítese que es un lindo negocio.

EL DOMINGO 9 de septiembre a las 3 p. m. Informes San Martín 92.—F. González Elizalde. s2

Carlos S. Velarde

JUDICIAL — EN ALMAGRO propiedad de renta, calle Lezica 4488 al 4492, entre Río de Janeiro y Yatay, edificación moderna, rodeado de espléndidas construcciones, a una cuadra de la estación Río de Janeiro del subterráneo y a una del bulevar Rivadavia. La edificación consta de subsuelo y tres casas modernas, distribuidas en la forma siguiente: cada casa se compone de sala, comedor, tres dormitorios, cuarto de baño con una pieza de servicio, baño y w. c. para el servicio, carpintería exterior y celosías de cedro, pisos de pino tea, cielos rasos de yeso, y el subsuelo con entrada a la calle apropiado para negocio o depósito. Su terreno mide 9.50 metros de frente (10v97) al Norte, 20m58 de fondo (23v75) en el costado Oeste, 24m76 de fondo (28v58) en el Este y [illegible] en el contrafrente (10v) al Sur, formando una superficie de 196m30d. o sean (261v) cuadradas. Base $ 30.000.

EL SABADO 15 de septiembre, a las 3 p. m., en mi salón de ventas calle Cangallo 536. Por orden del señor juez de primera instancia doctor Fernando Klappenbach en el juicio seguido en el expediente número 2582. 8 o|o a cuenta del precio y 2 o|o de comisión. Por más datos en la secretaría del doctor Carlos Schatz o en mi escritorio Cangallo 536. — Nota: La compañía El Comercio ofrece $ 10.000 m|n en hipoteca sobre esta propiedad. s1

V. S. Lobato y Cía.

CASAS

*JUDICIAL — EN CHACARI*ta. Heredia 603 esquina Iturri. Orden juez doctor Casabal, sec. Laspiur, juicio B. El H. Argentino contra Pablo Fleury. Base pesos 7.463.65. A plazos.

EL DOMINGO 9 de septiembre a las 3, en la misma. Mide 10m02 a Heredia por 15m15 a Iturri. Sala, 2 dormitorios, baño, cocina y w. c. Visítese. Seña 8 o|o. Informes, Rivadavia 639.—V. S. Lobato y Cía.

CAMPOS

JUDICIAL — CAMPO EN el territorio del Río Negro, sección XXVI, fracción B, lote 16, con 10.000 hectáreas, distante de 5 a 6 leguas de la estación Chichinales y 3 más o menos de la estación Kilómetro 1.120, ambas del F. C. S. Base pesos 3.33 la hectárea.

EL JUEVES 20 de septiembre a las 3, en nuestra casa Rivadavia 639. Por orden del señor juez doctor A. Seeber, secretario doctor F. Castellanos (hijo), juicio Sociedad Caja Hipotecaria Amberesa con Carlos A., Isaac, Oscar y Adolfo Escobar. Es campo de alta planicie ondulado. Agua entre los 20 y 50 metros. Muy bueno para cría de ovejas. Seña 8 o|o. Comisión 2 o|o. Informes, Rivadavia 639.—V. S. LOBATO y Cía. a30

Giménez Zapiola, Panelo y Cía.

JUDICIAL — EN CORDOBA Departamento Colón, pedanía Cañas. A 7 leguas al NE. de Córdoba, tres hacia el mismo rumbo de Juárez Celman, a dos hacia el E. de General Paz y a tres al SE. de Jesús María, todas estas últimas estaciones del F. C. C. C. En la zona de colonias agrícolas. El lote 12 de la antigua estancia de Caroya, 2.500 hectáreas de campo flor, de riego, parejo sin desperdicio y con agua dulce a poca profundidad. Son sus linderos: por el S. el doctor Hipólito Irigoyen, por el E., Santiago Temple; por el N., Néstor Noriega y Francisco Pérez, hoy su sucesión, y por el O. varios propietarios. El campo tiene la forma de un cuadrado de 5.000 metros por lado. El proyecto de ferrocarril de Córdoba a Mar Chiquita atraviesa este campo, estando lista ya la picada para su construcción. La capa de tierra vegetal, muy rica en humus, tiene un espesor de 0.60 a 0.90 mm. Su fertilidad ha quedado mostrada con los óptimos resultados obtenidos en los campos linderos con los cultivos de trigo; de alfalfa que normalmente da 5 cortes al año y hasta con el de la vid que está dando resultados sorprendentes. A pesar de ser este campo de riego, está destinado actualmente para invernar y pastoreo, pues, pastos naturales que son de los más finos: trébol, ruy gars, gramíneas, flor morada, alfilerillo, etc. hacen que se lo aproveche en su estado natural.

RIEGO — Del dique de Mal Paso sale un canal derivador maestro, del que a su vez deriva el canal de cascadas que surte al secundario llamado Santa Teresa, el cual riega las colonias Nueva Caroya, Tirolesa, Caroya y sus adyacencias. Dicho canal alimenta la acequia principal, diseñada en el plano, que atraviesa el campo de Norte a Sur en una extensión de 2.600 metros más o menos, internándose después en la propiedad del doctor Hipólito Irigoyen. Esta acequia principal, con caudal suficiente para el riego total de los campos que atraviesa, surte varias acequias secundarias que riegan actualmente, una pequeña extensión del campo que ofrecemos en venta, pero que, desde el día en que se desee destinarlo a la agricultura intensiva puede ampliarse suficiente y convenientemente, pues le asiste el derecho de riego de acuerdo con la ley de irrigación de la provincia.

MEJORAS — Alambrado en sus cuatro costados con 7 hilos sobre postes de algarrobo y calden. Un pozo de 37 metros de profundidad con agua muy buena.

DIVISION — El propietario ha hecho practicar la mensura general del campo y su división en lotes de 25 a 50 hectáreas, faltando sólo el replanteo correspondiente para poder entregarlo al cultivo intensivo, del que tan buenos resultados se están obteniendo en las colonias linderas. Base retasada pesos 125.000 o sea pesos 50 la hectárea.

EL JUEVES 11 de septiembre a las 3 p. m. en nuestro hall. Por orden del señor juez de primera instancia doctor P. V. Meléndez secretaría del doctor Arrotea Molina en los autos Sociedad Crédito Territorial Argentina contra don Fabián Doll. 8 o|o a cuenta de precio y 2 o|o de comisión en efectivo.—Giménez Zapiola, Panelo y Cía. Florida 239. a28

Juan M. Brunetti y Cía.

Sucesores de Félix Lora y Cía.

JUDICIAL. 20 o|o de RENTA —Gran propiedad central. Calle Carlos Calvo 1674 y 1676 (hoy 1674), entre Cevallos y Solís. Ubicación excepcional, a 1 cuadra del importante bulevar Entre Ríos, rodeada de eléctricos a todas partes. Edificio en buen estado, alto y bajo, con amplio terreno, de buen frente y dimensiones ideales. Mide por título 14 metros 288 de frente al Norte, por 54 metros 991 de fondo, y entre muros 14 metros 40 de frente por 55 metros de fondo y 14 metros 50 en el contrafrente. Superficie 794 mts. cds. 75 (vs. cs. 1069.90). Ad corpus. Construcción de material, compuesto de 42 habitaciones distribuidas en la planta baja y un piso alto, 2 cuartos de baño, piletas para lavar, aguas corrientes, cloacas, etc. Tasación pesos 54.737.50 m|n. Base 2|3 partes, o sean pesos 36.491.67 m|n. Renta mínima $ 7.000 anuales, el 20 o|o de interés. Un excelente negocio.

EL DOMINGO 9 de septiembre, a las 4 de la tarde, sobre la misma. Orden del señor juez en lo civil doctor Adolfo Casabal, secretaría del doctor Enrique A. Peña, como perteneciente a la sucesión de Carlos Moiso. Exigiremos en efectivo el 8 por ciento a cuenta de precio y el 2 por ciento de comisión. Más datos, Rivadavia 714.—Juan M. Brunetti y Cía. a31

JUDICIAL—EN BELGRANO Once lotes de terreno, calle Superí, avenida de los Incas, Conde y Carbajal. En la parte más alta y pintoresca de este aristocrático barrio. Los rodean chalets lujosos de gran valor. A una cuadra de Pino y del bulevar El Cano y eléctricos 68, 96 y 37. Ocho lotes en la manzana B, números 1, 2, 8, 9, 11, 13, 14 y 15 y tres lotes en la manzana D números 4, 5 y 6. Todos de lindas dimensiones entrando 3 esquinas. Superficie total metros cs. 4.139.05 (vs. cs. 5.519.02). Venta en conjunto con la base de $ 22.000 m|n. (menos de $ 4 la v. c.)

EL DOMINGO 16 de septiembre, a las 3 de la tarde, en los mismos. Orden del señor juez en lo civil doctor Fernando M. Colombres, secretaría del doctor Modestino C. Pizarro, en el expediente Margarita Matheron de Galangau, contra Jacinto Cabrera de Arca y otro, juicio ejecutivo. Exigiremos en efectivo 8 o|o de seña y cuenta de precio y 2 o|o de comisión. Pidan planos detallados en Rivadavia 714.—Juan M. Brunetti y Cía. s3

JUDICIAL — CENTRAL AL Norte. Casa calle Uruguay número 926, entre Paraguay y Charcas. A 3 cuadras de los tribunales y plaza Lavalle. Ubicación de positiva importancia y en uno de los mejores barrios de la ciudad. Entre palacios. Edificio de sala al frente, 6 habitaciones, cocina, w. c., cloacas, etc., en terreno que mide 6 metros 92 de frente al Oeste por 22 metros 51 de fondo (varas 8x26). Base de venta, $ 18.000 m|n.

EL DOMINGO 16 de septiembre, a las 4 de la tarde, en la misma. Orden del señor juez en lo civil doctor Fernando M. Colombres, secretaría del doctor Modestino C. Pizarro, en el expediente Margarita Matherón de Galangau contra Jacinto Cabrera de Arca y otro, juicio ejecutivo. Exigiremos en efectivo 8 o|o de seña y cuenta de precio y 2 o|o de comisión. Más datos, Rivadavia núm. 714.—Juan M. Brunetti y Cía. s2

V. P. Cacuri

BELGRANO Y LINIERS 519 Casa moderna, cerca de la estación Loria, del subterráneo. Base, 14.000 $, a plazos. Consta de sala, 6 piezas cocina, baño, vestíbulo y detalles y dependencias. Buen barrio, tranvías para todos los puntos de la capital. Debe verse. Es cómoda y barata.

EL SABADO 8 de septiembre, a las 3, en mis oficinas, Rivadavia 827. a30

MONTES DE OCA 1744|50 esquina Daniel Cerri (antes Presidente). De alta renta y con cédulas. Un gran negocio. Base, 24.500 $ incluso 18.000 cédulas. Produce 270 $, igual a 3.240 $ al año. Deduciendo 1.260 $ por intereses al Banco Hipotecario, quedan 1.980 $ para los 6.500 $ que se invierten sobre las cédulas. Da más del 25 o|o. Buen edificio. Dos locales para negocio o familia, independientes; amplio sótano, siete habitaciones, detalles, y demás dependencias. Adoquinado pago por ambas calles, cloacas, electricidad, agua corriente. Mide 15x30. Queda al lado del correo y Banco de la Nación, sobre la estación del Anglo y las avenidas Iriarte y California. Entre establecimientos industriales y grandes casas de comercio. Ahí culmina el movimiento de toda esa importante zona. Numerosos tranvías al frente comunican con todos los barrios de la capital. Venta forzosa, estudien y visiten.

EL DOMINGO 9 de septiembre, a las 3, allí—V. P. Cacuri. a30

Santiago A. Ferro

*JUDICIAL. TERRENO AVE*nida del Campo número 1340, entre El Cano y las vías del tranvía rural, lote número 4, manzana A.

EL DOMINGO 9 de septiembre de 1917, a las 4 p. m., sobre el mismo. Base, pesos 2.780 m|n. Por orden del señor juez en lo civil, doctor Uladislao F. Padilla, secretaría del doctor Ricardo Bollini. Juicio Iglesias Vázquez, don Manuel contra Rocca de Santelli, doña Filomena, su sucesión (cobro hipotecario), remataré pasando la base, este lote en las condiciones en que se encuentra. Mide 8 metros 66 centímetros de frente al NE. por 36 metros 57 centímetros de fondo en el costado Sudeste y 35m50 cent. en el Sudoeste, teniendo un contrafrente de 8 metros 66 centímetros. Seña y a cuenta de precio 8 o|o. Comisión, 2 o|o. Datos a la secretaría autorizante o al martillero, Perú 512.—Santiago A. Ferro. v9s

Peralta Martínez y Serna

CASAS

JUDICIAL — CEVALLOS Y México.—La notable esquina con frentes al Norte y al Este. El edificio, aunque no es moderno, puede durar muchos años produciendo renta hasta tanto se resuelva construir la gran casa de renta que corresponde a ese importante sitio, donde los alquileres son seguros y elevados. Orden del señor juez doctor Lagos, secretaría del señor Vincent. Juicio a que se refiere el expediente número 2711. Base, $ 65.000.

EL VIERNES 14 de septiembre a las 3, en nuestra casa, 320 San Martín 326. Terreno: 14m838 (17v18) de frente al Norte por 27m063 (31v25) en su otro frente al Este. Ad corpus. Edificio: está constituido por cuatro casas independientes, dos bajas y dos altas.

DETALLE

CEVALLOS ESQUINA MEXICO Nros. 1602 y 1606—Casa baja compuesta de 5 piezas, patio de mosaico, cocina y w. c.

MEXICO 1608—Casa de altos comprendiendo 5 piezas principales, 2 de servicio, baño, cocina y w. c.

MEXICO 1610—Casa baja de 5 piezas principales, 2 de servicio, cocina y w. c.

CEVALLOS 619—Casa alta, con 5 piezas, cocina, patio con mosaico y w. c. Todas están alquiladas sin contrato y producen buena renta. Hay obras de salubridad y luz eléctrica. *Aconsejamos su inspección.* Pídanse mayores datos a nuestros escritorios. Por orden judicial el comprador entregará 8 o|o a cuenta de precio y 2 o|o de comisión. *Nota.—Ofrecemos* al comprador hasta el 50 o|o del precio de venta en hipoteca a 2 o 3 años con 8 o|o de interés.—Peralta Martínez y Serna. s1

DOS CASAS EN LOBOS — En un lote. Por orden del Banco de la Provincia de Buenos Aires, Sección Crédito Hipotecario. Formando el ángulo S. E. de la manzana 121. Calle Rivadavia esquina Rauch a tres cuadras de la plaza, centro del pueblo y a 5 de la estación del F. C. Responden al préstamo hipotecario No. 721. Base $ 6.500. Pudiendo continuar el comprador con una hipoteca reducida a $ 2.000, pagadera por cuotas semestrales de $ 250 y el interés de 8 o|o anual por semestres adelantados.

EL DOMINGO 9 de septiembre a las 2, en la misma propiedad. Terreno: 19m60 (22v63) de frente a Rauch por 42m57 (49v15) de fondo y frente a Rivadavia. Los edificios muy amplios: constan el de la esquina de 4 habitaciones, cocina, w. c., un galponcito y caballeriza con altillo, patio, fondo, etc, y la casa lindera con frente a Rauch, consta de 5 habitaciones, cocina, w. c., un galpón, patio, etc. 10 o|o de seña y 2 o|o de comisión. El directorio se reserva la facultad de aprobar o desaprobar la venta. Por mayores datos al Banco o a nuestra casa, 320 San Martín 326. Peralta Martínez y Serna. ag.30

*JUDICIAL — EN EL CEN*tro de un barrio moderno, Frías 492 esquina Aguirre números 102 a 106 y Aguirre número 120. A una cuadra de los bulevares Corrientes y Río de Janeiro, con tranvías a todo rumbo de la ciudad. Venta por orden del señor juez doctor César A. Campos, secretaría del doctor Demaría. Juicio Angela Lesa con Adolfo Bacquerie. Base, pesos 4.220 para Aguirre 102-6 esq. Frías 492 y $ 3.640 para Aguirre número 120, que representan las 2|3 de la tasación.

EL DOMINGO 9 de septiembre, a las 2, en las mismas propiedades.

DETALLE

FRIAS ESQUINA AGUIRRE—En terreno de 9m642 de frente al SE. por 11m87 de frente al NE. Edificio con destino a negocio, se compone de un salón, 2 habitaciones, cocina, w. c., patio de mosaico, agua corriente, etc.

AGUIRRE 120—En terreno de 9m78 de frente por 9m642 de fondo. Edificio compuesto de 4 habitaciones, cocina de madera y cinc, w. c., patio de mosaico, etc. El comprador deberá entregar 8 o|o como seña y a cuenta de precio y 2 o|o de comisión. Mayores datos a nuestra casa, 320 San Martín 326.—Peralta Martínez y Serna. s1

CAMPOS

*SOBRE LA CAPITAL. JUDI*cial—138 hectáreas y 9.085 m. c. Aquí, a media hora de tren, en el partido de San Martín, muy próximo a las estaciones Villa Ballester y Caseros. Sobre el río Las Conchas. Gran tierra por el sitio en que se encuentra, sus condiciones han de ofrecer aplicaciones varias, cuyo estudio libramos a los interesados que las visiten. Venta por orden del señor juez doctor Juan Carlos Lagos, secretaría del doctor Barraquero, Juicio doña Mercedes Vila Gomensoro de Fasco con doña Petrona Castro de Lynch. Base, pesos 40.000, Abajo de $ 300 la hectárea.

EL MARTES 11 de septiembre, a las 3, en nuestro hall de ventas, 320 San Martín 326. Linderos Es el lote número 5 de un plano especial y linda: al Norte, con Encarnación Aguerrido; al Sur con la sucesión de Santos Sicardi; al Este, con el lote 4 y al Oeste con el arroyo Las Conchas. Se comprende en la venta, todo lo edificado, plantado y adherido al suelo. El comprador deberá entregar 8 o|o de seña y 2 o|o de comisión. Más datos a nuestra casa, 320 San Martín 326.—Peralta Martínez y Serna.

Saúl Z. Herrera

POR IRSE A LA GUERRA SU dueño y con el deseo de dejar una pequeña cuota mensual a su familia, liquidaré en plena capital federal, 2 terrenos bien ubicados en 100 meses sin interés. Calle Esperanza entre Ladines y Griveo de 10 por 34 varas cada uno. Base 5 pesos por mes el lote; entre edificios y únicos sin edificar, con luz eléctrica al frente, cloacas y aguas corrientes. A 50 varas de la avenida San Martín (adoquinada) y con tranvías 85 y 86 y de Lacroze y 2 cuadras de la iglesia de Villa Devoto y de la plaza de esa localidad. Títulos perfectos y en seguida por el escribano Rafael Vigliano, las cuotas se abonarán en el Banco de Italia, descuento del 20 o|o al que pague o adelante mensualidades. Pidan planos.

EL DGO. 9 de septiembre a las 4.30 p. m. En los mismos. s3

*CON EL ALQUILER SE PA*ga. Vale decir casi sin plata. La casa en Floresta, calle Mariano Acosta 1292, entre Lobos y Monte. Mide 10 por 33 varas. Base 800 pesos y resto en cuotas de pesos 30.33 cada una. Edificio de jardín, 3 dormitorios, baño, pieza chica, agua corriente. Visítese a toda hora.

EL DGO. 9 de septiembre a las 3 p. m. Allí. s2

*AL NORTE DEL CABALLI*to. Casa regalada y central. Calle Palique número 1058 entre Espinosa y Cucha Cucha (altura de Paysandú 1700 y avenida San Martín 1500) con tranvías 85, 86, 94 y 95. Base 2.000 pesos a plazos. Edificio de 2 dormitorios, comedor, galpón, cocina y w. c. A 50 varas de la gran fábrica de galletitas, Industria Bs. As. Visítese.

EL DOMINGO 9 de septiembre a las 4 p. m. Allí. s2

*ALGO CENTRAL Y BARA*to. A 100 metros de Triunvirato. En lo mejor del centro comercial y aristocrático de Villa Urquiza. Sobre la plaza, estación e iglesia. Cómoda casa habitación. Avenida Cullen número 4938 y Colodrero, de 11.55 por 45 varas. Base increíble de venta pesos 4.000 a plazos. Edificio de sala y comedor al frente, 1 dormitorio, baño, cocina y servicio, luz eléctrica y aguas corrientes. Barrio espléndido de soberbios y confortables palacetes. Visítese a toda hora.

EL DGO. 9 de septiembre a las 4 p. m. Allí. s2

Pastor Mora

JUDICIAL — EN ADROGUE partido Almirante Brown. Propiedad calle Seguí número 390. Su edificio consta de sala y escritorio al frente con 3 balcones, 2 piezas grandes y 2 piezas chicas, cloaca, cocina y w. c., galería, cielos rasos de yeso, gran baño, glorieta, aguas corrientes, gas, luz eléctrica, etc. Edificada en un terreno que mide 13.20 metros de frente al N. 11.80 metros en su contrafrente al S. 46.25 metros en el costado O. y 46.25 metros en el E. Base de venta, pesos 12.320 moneda nacional.

EL DOMINGO 9 de septiembre a las 3 p. m. en la misma propiedad. Orden del señor juez de lo civil doctor Bunge y secretaría del doctor Quesada en los autos Dámaso Nachón contra Eduardo Sutto (su concurso) sobre cobro hipotecario. El comprador entregará en el acto del remate en dinero efectivo el 8 o|o de seña y el 2 o|o de comisión que es a su cargo. Más datos a la secretaría o en mi oficina Talcahuano 469.—Pastor Mora. s2

— F. P. Bollini y Cía. —

JUDICIAL — PROPIEDAD Bulnes números 854 y 856 entre Humahuaca y Guardia Vieja. Base pesos 23.000 m|n.

EL DOMINGO 16 de septiembre a las 3 p. m. sobre la misma y de acuerdo al siguiente

EDICTO JUDICIAL

Por disposición del señor juez en lo civil doctor Pedro V. Meléndez se hace saber que en el juicio Zanone Juan contra Leonardo Librandi sobre cobro de pesos, han sido nombrados los martilleros F. P. Bollini y Cía., para que procedan a la venta en remate público del bien de propiedad del ejecutado con la base de 23.000 pesos m|n. debiendo publicar edictos por 15 días en el "Boletín Judicial" y LA PRENSA y estando autorizados a exigir del que resulte comprador el 8 o|o. de seña y 2 o|o de comisión. Terreno: mide 8.66 metros de frente al Este por 59.03 metros de fondo, previniéndose que en el costado Sur a los 33 metros 08 centímetros de la línea del frente hacia el fondo empieza un martillo a su favor que tiene 17.32 metros por igual extensión de fondo. Construcciones: 1 galpón de 8.66 metros por 10 metros de largo construido en madera, hierro y cinc con 20 pesebres. Otro galpón de 7 por 4 metros construido como el anterior con 6 pesebres, 1 pieza al fondo de 4 por 4, madera y cinc, 4 piezas de madera de 4 por 4 y 2 piezas de material de 4 por 4. El corralón está todo adoquinado con piedra bruta desde la entrada de la calle hasta el galpón incluyendo la entrada de los pesebres. Buenos Aires, agosto 25 de 1917. Informes a nuestro escritorio Bolívar 180 — F. P. Bollini y Cía. s2

M. Villar Sáenz Peña y Vidal

JUDICIAL — SIN BASE— 17.500 hectáreas en la Colonia Valcheta (Río Negro). Son 28 lotes y las mejoras que están comprendidas dentro de la zona de influencia del ferrocarril de San Antonio al Lago Nahuel Huapí, y en las 3 diferentes colonias, denominadas Salado, Valcheta y Paja Alta. Orden del Sr. juez de 1a. instancia Dr. Colombres, secretaría Dr. Pizarro. Juicio: Sociedad Crédito Territorial Argentino contra Carlos Facundo Larguía, por cobro ejecutivo de pesos. Sin base.

EL VIERNES 14 de septiembre a las 4 p. m. en nuestro salón de ventas, Victoria 599 esq. Perú. Ubicación: 3 lotes designados con los Nos. 9, 11 y 13 de la sección Salado están sobre la estación Nahuel Niyeu y a 156 kilómetros por ferrocarril de San Antonio. 19 lotes designados con los Nos. 48, 51, 52, 53, 54, 56, 58, 59, 60, 63, 64, 66, 67, 68, 73, 91, 127 y 129 de la sección Valcheta, están situados a 1 1|2, 4, 6 y 10 leguas de la estación y pueblo del mismo nombre y a 111 kilómetros de San Antonio, 6 lotes designados con los Nos. 1, 11, 13, 15, 17 y 19 de la sección Paja Alta, están a 2, 3 y 4 leguas de la estación del mismo nombre y de Valcheta y a 99 kilómetros de San Antonio. Superficie: Todos los lotes tienen la misma superficie que es para cada uno de 625 hectáreas, de lo que resulta para cada sección el total siguiente: Salado 1.875 h., Valcheta 11.885 h. y Paja Alta 3.750 h.

CONDICIONES GENERALES DEL CAMPO: Las secciones Salado, Valcheta y Paja Alta, ocupan los pequeños valles de los arroyos del mismo nombre que corren de S. O. a N. E. En las 2 primeras el arroyo divide en 2 partes la sección, dejando lotes a derecha e izquierda. Por consiguiente cada lote tiene una parte de valle y otra de altiplanicie. En la sección Paja Alta los dos brazos del arroyo del mismo nombre cruzan las 2 series de lotes, de manera que éstos tienen valles a ambos lados del arroyo. Valles: En la sección Salado el ancho de los valles varía de 600 a 1000 metros. En la sección Valcheta la mayoría de los lotes se encuentran en donde el valle se ensancha de 1.500 a 2.500 mts. En la sección Paja Alta el valle tiene un ancho de 500 a 1.000 mts. Agua: Como fuente principal de provisión de agua, los lotes tienen los arroyos citados, que pasan por uno de sus costados o que lo atraviesan y que son aguas de buena calidad. En el lote 9 de la sección Salado hay un manantial de agua dulce. De Valcheta se provee de agua a San Antonio por medio de vagones tanques. Tierra: La capa superficial del valle es de buena tierra vegetal de 0.50 a 1 m. 20 de espesor. Apta para todo cultivo. La altiplanicie comprendida entre las lomas contiene pastos naturales que se dedican a la ganadería. Vegetación: Como pastos naturales tiene gramíneas tiernas en todas las estaciones, cardos, etc. Ganadería: Los campos de Valcheta y Paja Alta son especiales para hacienda, y pueden sostener hasta 2.000 vacunos por legua. En la altiplanicie se puede tener 500 ovejas o chivas por legua. Cultivos: Toda esa región se halla cubierta de quintas, con alamedas y frutales de todas clases, perales, manzanas, ciruelas, duraznos, etc. Cereales: El trigo especialmente da muy buen rendimiento. La demanda de este producto en San Antonio y Punta Rieles es grande, y por su escasez, se le disputa, obteniéndose buenos precios. El rendimiento de la alfalfa con 4 cortes ha sido de 30 toneladas por hectárea. Construcciones y mejoras: La estación La Nyria está ubicada en el lote 53 a 2 leguas de la estación tiene cerco natural y buenas alamedas, consta de 5 habitaciones, paredes de ladrillos y barro, techos de chapas. En los lotes 51, 52, 63 y 77 hay pequeñas poblaciones de adobe. En los lotes 127 y 129 paraje denominado Chinpanquil hay un centro de población de 4 casitas de adobe y ladrillos y 1 almacén. Vialidad: Los productos de la Colonia, tienen fácil salida por ferrocarril y camino carretero de San Antonio a Nahuel Huapí y por otros caminos en general buenos y firmes, y llegan a Santa Rosa y a Patagones y a varias estaciones del ferrocarril Sur. Tiene servicio de mensajería, automóvil y galera. Las 3 secciones de la Colonia están unidas entre sí, por buenos caminos. Seña 8 o|o a cuenta de precio. Comisión 2 o|o. Informes, a la secretaría citada, Palacio de Justicia, 6o. piso, y planos a n|casa, Victoria 599 esq. Perú; U. T. 762, Avenida. a30

Adolfo Bullrich y Cía.

JUDICIAL — UNA GRAN casa-habitación, Lavalle 369 y 371, entre Reconquista y 25 de Mayo. Ocupa un amplio terreno en el que se desarrolla una valiosa construcción que consta de subsuelo, piso principal, piso alto y mansarde. Está artísticamente decorada y estucada. Sus detalles, hasta los más minuciosos responden a los de una verdadera mansión. Base, $ 170.000 m|n. de c|l.

EL MIERCOLES 12 de septiembre, a las 3 de la tarde, en nuestra casa, Florida 269 y 273. Orden del señor juez doctor Adolfo Casabal, en el juicio seguido por don Jacinto L. Villegas contra don Luis Castells, su concurso, que tramita por la secretaría del señor Enrique Peña. Mide 15.15 metros de frente por 60.63 metros de fondo (17.49 varas por 70 varas. El edificio se distribuye así:

SUBSUELO—Con entrada independiente para servicio, 6 piezas que convergen a un hall central, pieza para motor del ascensor, gran cocina con montaplatos, otra amplia cocina y baño.

PISO PRINCIPAL—Gran salón y antesala, otro gran salón o escritorio a la calle, con piso de parquet, espaciosa sala, espléndido hall de recepciones, amplísimo comedor, antecomedor y terraza con galería y vista al jardín. Al fondo, e independiente, un espléndido departamento con 4 piezas y baño.

PISO ALTO—Tres grandes dormitorios a la calle, hall tapizado en seda, otros 4 dormitorios y 2 baños.

MANSARD—Seis habitaciones y terraza. Tiene ascensor, calefacción, riquísima carpintería e infinidad de detalles que podrán apreciarse visitando la propiedad, para lo que previamente debe solicitarse tarjeta en nuestra casa.—Nota: Se excluye de la venta las decoraciones consistentes en zócalos, boiseries y chimeneas desmontables que forman parte de los juegos de muebles respectivos. Exigiremos el 8 o|o a cuenta de precio y el 2 o|o de nuestra comisión. Otros informes, pídanse en nuestra casa, calle Florida 269 y 273. Para revisar el expediente ocurrir a la secretaría indicada en el palacio de justicia.—Adolfo Bullrich y Cía. a29

JUDICIAL — CON RETASA —10 lotes de terreno a plazos, con frente a las calles Salta y Paracas (continuación de la calle Lima), entre Patagones e Ituzaingó. A 4 cuadras de la plaza y estación Constitución y a una cuadra de la plaza España y del Jardín Botánico del Sur. Barrio fabril e industrial. Dimensiones amplias y proporcionadas al especial destino a que por su ubicación se adaptan estos terrenos. Tasación, $ 45 m|n. de c|l. el metro cuadrado. Base, las 2|3 partes de la tasación, reducida en un 25 por ciento, $ 22.50 moneda nacional de c|l. el metro cuadrado, o sean $ 16.87 la vara cuadrada. El importe podrá abonarse: 25 o|o al contado y el resto en tres cuotas iguales de 25 o|o a uno, dos y tres años de plazo, con garantía hipotecaria del mismo terreno e interés de 7 o|o anual.

EL DOMINGO 9 de septiembre, a las 3 p. m., en los mismos terrenos. Orden del señor juez de primera instancia doctor Adolfo Casabal, en la sucesión de don Juan A. Langdon, que tramita por la secretaría del doctor Armando F. Laspiur. Con frente a la calle Paracas hay 5 lotes (los números 1 al 5) que miden 12.99 metros (15 varas) por 57.27 metros (66.11 varas), a 61.90 metros (71.48 varas). Con frente a la calle Salta 5 lotes (los números 5 al 10), de 9.39 metros (10.84 varas) por igual fondo que los anteriores. Las escrituras deberán otorgarse por ante la escribanía del señor Julio P. Guyot. Exigiremos el 8 o|o a cuenta de precio. Otros informes, pídanse en nuestra casa, Florida 269 y 273.—Adolfo Bullrich y Cía. s2

Diego A. Thomas

*JUDICIAL — TERRENO ca*lle Maza No. 848. Mide 8m66 de frente por 50m33 de fondo, o sean 435.86 m. c. (581.14 v. c.). Base, $ 6.000 m|n.

EL SABADO 15 de septiembre, a las 3 p. m., en mi escritorio, calle San Martín No. 345. Venta ordenada por el señor juez de paz de la sección 10a., don Justo L. Sobbrero, en el juicio fisco nacional contra el propietario del terreno. Seña 8 o|o y 2 o|o de comisión.—Justo L. Sobbrero, secretario.

Domingo Marotta

JUDICIAL EN CABALLITO Víctor Martínez 475, entre Convención y Río IV, a 4 cuadras de Rivadavia y del subterráneo, edificada en el lote 23 de la manzana B. 8m66 de frente al E. por 20m68 de fondo; 3 habitaciones, una pieza alta, cocina, w. c., galería, celosías, piso tea, cielos rasos, jardín y verja, buena carpintería, agua corriente, mosaico y adoquinado pago, edificación moderna y en el paraje más alto de este hermoso barrio de la avenida Río IV. Por orden del señor juez de lo civil doctor Fernando Klappenbach, secretaría del doctor Jorge Figueroa Alcorta, en el juicio de doña Ramona Díaz López de Zuenga contra don Federico Trotta y don Francisco Mazolillo por cobro ejecutivo de pesos. Base pesos 5.150 m|n.

EL DOMINGO 9 de septiembre a las 3.30 p. m. Seña 8 o|o. Comisión 2 o|o. Datos en la secretaría autorizante, palacio de justicia, 1.o piso o en mis oficinas, Rioja 1980 U. T. 2008, Mitre. a26

Adolfo Calvete

EN BELGRANO — MEJOR que judicial y como perteneciente a la testamentaria de don Gunardo Anfin Lange, remataré ad corpus.

EL DOMINGO 9 de septiembre a las 4 p. m. sobre los mismos terrenos calle Pampa esquina Estomba que miden 17 metros 20 centímetros de frente igual 19v85 al NO., 43 metros 65 o sean 50v40 también de frente al NE., 24 metros 90 igual a 28v75 en el costado SE. y 43 metros 80 o sean 50 varas en el del SO. La venta será en un solo lote. El terreno está formado por los lotes 20 y 21 de la manzana 1 y tienen como superficie total 911 metros 46, igual a 1.215 v. c. 28. Adoquinado pago, vereda de mosaico y cerco de alambre tejido. Venta con orden judicial. Base definitiva pesos 6 moneda legal, los 0.75 d. c. o sea la vara cuadrada. Otros informes a mis escritorios, Cangallo 442.—Adolfo Calvete. s2

MARIO LIVINGSTON

*JUDICIAL — BUEN ESTA*blecimiento en Chascomús, conocido por estancia La Dolores, sobre el río Samborombón, a 4 1|2 leguas de la estación Pipinas, F. C. S. y a 13 de la ciudad de Chascomús. 5.465 hectáreas, 67 áreas y 50 centiáreas, lindando al Norte con don Francisco Casalins, al Sur con el establecimiento Juancho de la sucesión de Miguens, al Este con La Trinidad de don Francisco Hernández y Río Samborombón en medio con doña Emma Piñeyro de Saavedra y al Oeste con don Domingo Casalins. Campo destinado a invernada de hacienda vacuna, con pastos de excelente calidad, dividido en 8 potreros, una chacra y la estancia con dependencias. Existen 2 canales de desagüe, casa principal de material con 8 piezas, galería y cocina, 2 piezas madera, en cuerpo independiente 3 piezas material y cocina de peones, separado carnicería también material, galpón hierro acanalado de 8 por 18 metros con cochera, 3 piezas y depósito frutos en alto, gallinero, chiquero, molino con tanque australiano, corral de ovejas con bañaderos madera, corral para hacienda mayor. Existen 4 aguadas servidas cada una por molino con tanque australiano y bebedero hierro y en la chacra un jagüel de balde. Hay también 2 poblaciones material y servicio de la Unión Telefónica. Base pesos 70 la hectárea, teniendo el comprador que respetar un contrato de arrendamiento por tres años, que vence el 29 de agosto de 1919, cuyo importe total ha sido cobrado por anticipado.
EL MIERCOLES 5 de septiembre a las 3 p. m. en mi casa Cangallo 466, donde pueden solicitarse mayores informes y planos. Orden del señor juez doctor Fernando Klappenbach, secretaría del señor F. Guillermo Espeche, a propuesta de partes, en el juicio seguido por la Sociedad Crédito Territorial Argentino contra don Zenón Calderón de la Barca y Piñeyro (su concurso). 8 por ciento a cuenta de precio y 2 o|o de comisión.—Mario Livingston. a7

*JUDICIAL — "SANTA CLA*ra" en Iriondo, Santa Fe. 1.583 hectáreas, 91 áreas y 13 centiáreas, a 3 1|2 leguas de la estación Cañada de Gómez, a 2 de San Estanislao, y a 3 de Los Molinos, todas del F. C. C. A. Linda al Norte con Manuel Brignardello; al Sur, con el río Carcarañá; al Este, con La Florida, de Bantle y Firpo y con Adolfo Moreno y al Oeste con Sara Moreno de Gowland y con Regules y Brignardello. La ciudad del Rosario queda a 14 leguas. Campo alto, sin ninguna laguna ni parte inundable. Su tierra es de primera calidad, el suelo es vegetal en una capa que varía entre 25 y 50 centímetros, el subsuelo es arcilloso y no existe tosca. El agua es de primera calidad y se encuentra entre 3 y 5 metros de profundidad, llegando a 25 y 30 metros en las partes más altas.
MEJORAS — Un edificio de material con galería y altos parcial, en cuerpo más pequeño también de material se encuentra la cocina y piezas de servicio, galpón de cinc con armazón de madera, 6 boxes para animales finos, gallinero, chiquero, monte, plantas de adorno y frutales, molino y jagüel que provee a un tanque y bebida de madera. Sólo existen dos potreros en la costa del río Carcarañá y cuatro potreritos rodeando el casco de la estancia, el resto del campo está sin cercar. Los alambrados existentes son de madera dura, varilla madera, 5 hilos lisos y 1 de púa alambre galvanizado y se encuentran en buen estado. Hay un alfalfar de 150 hectáreas y otro más pequeño inmediato a la población de chacareros, la alfalfa produce espléndidamente. El campo está dedicado a la agricultura, entregado a chacareros al 30 o|o y produce en años normales 50 fanegas de maíz por hectárea. Los arrendamientos en efectivo por campos próximos se cotizan entre pesos 20 y pesos 22 la hectárea. Tasación pesos 420.000. Base las dos terceras partes o sean 280.000 pesos, equivalente a pesos 182 la hectárea.
EL MARTES 11 de septiembre a las 3 p. m. en mi casa Cangallo 466, donde pueden solicitarse planos e informes. Orden del señor juez doctor César A. Campos, secretaría del doctor Roberto Basavilbaso, a propuesta de parte, en juicio Bracht y Cía. contra doña Petrona Brignardello de Regules. 8 o|o de seña a cuenta de precio y 2 o|o de comisión.—Mario Livingston. a28

Casal Hnos.

*JUDICIAL — EN LAS LO*mas de la Floresta, es decir, los terrenos de verdadero porvenir de la capital. Manzana dividida en siete lotes de diversas medidas, ubicada a tres cuadras de la estación Villa Real y comprendida entre las calles San Roque, Lista, Virgilio y Lope de Vega. Son tierras altas, rodeadas de compacta edificación, próximas a los bulevares Circunvalación y Tres Cruces, unidos al centro de la ciudad por frecuentes trenes en combinación con el subterráneo y tranvías y que adquieren día por día gran valorización por la numerosa y buena población que se extiende hacia toda esa importante zona de la capital. Los lotes comprenden superficies que varían de 901 metros a 2.692 y se venderán con opción. Tasación pesos 1 m|n. el metro cuadrado. Base para la venta 2|3 partes pesos 0,66 m|n. el metro.
EL DIA LUNES 3 de septiembre a las 3 p. m. en nuestro local de ventas avenida de Mayo 634. Las escrituras serán otorgadas por el escribano señor Eduardo Boló Beaño. Orden del señor juez doctor Juan Carlos Lagos, secretaría Achával Rodríguez, en el expediente 1983. Exigiremos el 8 o|o a cuenta de precio y el 2 o|o de nuestra comisión en dinero efectivo. Informes y planos, Bartolomé Mitre número 754 o avenida de Mayo 634.—Casal Hnos.

JUDICIAL — CASA EN LA avenida La Plata, número 2035. Edificada en terreno según escritura de hipoteca agregada a los autos de 7 metros 794 milímetros de frente al E., por 20m207mm. de fondo en el costado N. y 17m68 centímetros en el del S., teniendo 8m194 mm. en un contrafrente al O. El edificio se compone de una negocio en la planta baja y una casa de familia en los altos. La casa de familia cuenta con una sala, comedor, escritorio y 3 dormitorios, cuarto de baño, cocina y w. c., y pieza de servicio en los altos. El negocio que ocupa la planta baja tiene un salón de 10 metros 20 centímetros de fondo y existen además 2 dormitorios, cuarto de baño, cocina, w. c., y pieza de servicio. Tasación 18.800 pesos m|n. Base para la venta 2|3 partes 12.533.33 pesos m|n.
EL DIA LUNES 17 de septiembre, a las 3 p. m. en nuestro local de ventas, avenida de Mayo 634. Orden del señor juez en lo civil doctor Klappenbach, secretaría Figueroa Alcorta, en el juicio seguido por la sucesión de Constante Olivieri contra Carmelo Catanzaro. Exigiremos el 8 o|o a cuenta de precio y el 2 o|o de nuestra comisión. Informes, B. Mitre 754 o avenida de Mayo 634.—Casal Hermanos.—Jorge Figueroa Alcorta. a3

Nino García Rams

JUDICIAL — EN FLORIDA, F. C. C. A. 15 lotes de terreno a dos cuadras de la avenida San Martín, 6 de la estación Aguero, F. C. C. C. y 7 de la estación Florida, F. C. C. A. con frente a las calles Libertad, Melitón Panelo y Valle Grande. Base dos terceras partes de la tasación o sea ochenta centavos el metro cuadrado, el precio se pagará mitad al contado y mitad a un año de plazo con el interés de 6 o|o, pagadero por trimestres adelantados y con garantía hipotecaria de los mismos terrenos. Escrituras ante el escribano don Juan Carlos Ballester, Maipú 220.
EL DOMINGO 9 de septiembre a las 3 p. m. en los mismos terrenos. 8 o|o de seña y a cuenta de precio y 2 o|o de comisión. Para planos y demás datos a mi escritorio. Por orden del señor juez de primera instancia en lo civil doctor Don Pedro V. Meléndez, secretaría del doctor Miguens, en el expediente número 1114. v9

Randle y Martínez

Bmé. Mitre 383

*POR DISPOSICION DEL SE*ñor Juez de primera instancia en lo Civil Dr. Adolfo Casabal, se hace saber por el término de diez días que en los "Autos sucesorios Nunziata Salerno y Teresa Caporale" que tramitan por la secretaría autorizante, han sido designados los martilleros Randle y Martínez para vender en pública subasta la propiedad en esta ciudad calle Gorriti No. 3626. Mide según tasación 8 mts. 66 ctms. de frente por 26 mts. 98 ctms. en un costado y 24 mts. 48 ctms. en el otro. Consta de 4 piezas de material, pisos pino tea, techos de ladrillo y tirantes de madera y cocina; una pieza de madera, patio de baldosa. En barrio de cloacas. Escrituras por ante el escribano Sr. Camilo Rodríguez, Sarmiento 849. Sin base, al contado. Quedan autorizados los martilleros para exigir del comprador el 8 o|o a cuenta de precio y el 2 o|o de comisión. Buenos Aires, agosto 29 de 1917.
Se rematará el DOMINGO 9 de septiembre a las 3.30 p. m. sobre la misma. ag 30

Fernando Vasquez

JUDICIAL — IMPORTANTE fracción de campo. Por disposición del señor juez en lo civil, de la capital federal, doctor César A. Campos, se hace saber por 20 días que el martillero público, señor Fernando Vásquez ha sido nombrado para que el 16 de septiembre a las 4 p. m. en su salón de ventas, calle Reconquista 325, capital federal, proceda a la venta en pública subasta de la fracción A. de campo ubicado en el territorio nacional del Neuquén, parte del lote 7, de la fracción C. de la sección 33, se compone de 5.000 metros de frente al Norte por 5.000 metros de fondo, todo lo que forma un total de 2.500 hectáreas: linda al NE. con Cornelio Crescencio Casco, al S. con Carlos Bouquet y al O. con Gabriel Fermé, perteneciente al juicio Guillermo F. Martínez contra Antonio Toni secretaría doctor Méndez, debiendo exigir al comprador el 8 o|o de seña a cuenta de precio y el 2 o|o de comisión a su cargo. Base: 15.000 m|n. Por más datos, ocurrir a la secretaría indicada o a mi escritorio, Reconquista 325, U. T. 1845 Avenida, Buenos Aires, agosto de 1917. v13a

Banco Hipotecario Nacional

25 DE MAYO 245

Condiciones generales de los remates:

1.o—Los remates están sujetos a la aprobación del Directorio dentro de los quince días de efectuados, y se hacen por cuenta del deudor con sujeción a las leyes números 8172 y 9155.

2.o—El comprador podrá continuar con la hipoteca que reconoce la propiedad, abonando la diferencia entre la deuda actual y el precio de compra.

3.o—Todo comprador abonará en efectivo al firmar el boleto el 5 o|o de seña y el 1 o|o de comisión.

4.o—Los títulos de propiedad pueden ser revisados en el archivo del Banco antes del remate.

5.o—Por mayores informes, ocúrrase a las oficinas del Banco.

CAPITAL

EL BANCO HIPOTECARIO NACIONAL rematará:

*EL MARTES 4 de SEPTIEM*bre. A requerimiento judicial. En su local a las 2 p. m.
PETIT-HOTEL — AYACUCHO número 1011. Mide 10.39 metros por 26.28 metros. Tiene planta baja y alta. La primera con hall, 4 habitaciones, dependencias; la segunda 5 habitaciones, vestíbulo y dependencias y 3 piezas, etc., en la azotea.
N.o H.o 14.038. 6 o|o. Base pesos 50.500. Hipoteca, pesos 45.000. Deuda, pesos 42.119.

CASA PALPA 3036. Mide: 8.66 por 40.26 metros. Con 2 piezas, comedor y dependencias.
N.o H.o 21499. 1.a serie, ley 9155. Base, pesos 9.300. Hipoteca, pesos 6.500. Deuda pesos 6.351.

CASA MALABIA 158. Mide: 8.66 por 49.11 metros. Con 3 piezas y dependencias.
N.o H.o 6545. 6 o|o. Base, pesos 10.000. Hipoteca, pesos 7.500. Deuda, pesos 6.860.

CASA QUINTA BURELA número 2167. Mide 17.32 metros por 56.92 metros. Con jardín, vestíbulo, 5 habitaciones, dependencias y 2 piezas en alto.
N.o H.o 11.102. 6 o|o. Base pesos 15.500. Hipoteca pesos 13.000. Deuda, pesos 12.078. —LA PRENSA 21 de agosto 1917. a21

*EL MIERCOLES 5 DE SEP*tiembre, en su local a las 2 p. m.
FINCA MAIPU núm. 768. Mide 7.79 metros por 44.82 m. Ad corpus. Tiene 9 habitaciones y dependencias en la planta baja y en la alta, 2 salones, una habitación y baño. No. Ho. 10.684, 6 o|o. Base, $ 124.000. Hipoteca, $ 90.000. Deuda $ 83.614.

FINCA BRASIL números 457-9-61. Mide 7.72 metros por 28.85 metros. Ad corpus. Con subsuelo, planta baja y alta. El subsuelo tiene un salón, otro más para depósito, 3 piezas y dependencias. La baja tiene 7 habitaciones, toilette, etc. Y la alta con 7 habitaciones, toilette, dependencias y en altos una pieza de servicio. No. Ho. 2617, 6 o|o. Base, $ 48.500. Hipoteca, pesos 40.000. Deuda, $ 36.281.—LA PRENSA 22 de agosto de 1917. a22

*EL JUEVES 6 DE SEPTIEM*bre en su local a las 2 p. m.
CASA de departamentos. Belgrano números 2049, 51, 53. Mide 6.92 metros por 54.55 metros. Ad corpus. Tiene piso bajo y tres altos. El piso bajo lo forma un gran salón para negocio, con sótano, dependencias y pasaje a 2 departamentos con 4 habitaciones y dependencias cada uno, teniendo el del fondo una pieza más. El 1.o, 2.o, y 3er. piso son iguales, con tres departamentos cada uno con la siguiente distribución. El del frente con 6 habitaciones y dependencias y los otros dos tienen 4 habitaciones y dependencias.
N.o H.o 10.835. 6 o|o. Base pesos 155.000. Hipoteca, pesos 110.000. Deuda 102.195 pesos.

CASA RIVADAVIA números 10024, 26 y s|n. A requerimiento judicial. Mide 8.66 metros por 27.71 metros. Ad corpus. Tiene planta baja con salón de negocio, 4 piezas y dependencias y la alta, vestíbulo, 7 piezas una más en el entrepiso y dependencias.
N.o H.o 11.342. 6 o|o. Base pesos 31.500. Hipoteca, pesos 25.000. Deuda 23.226 pesos.

CASA QUINTA con frente a las calles Triunvirato, Mar Chiquita, Capdevila y Congreso. Mide 75.50 metros por 81.40 metros por 95.10 metros y 84.85 metros. Ad corpus. El edificio rodeado de jardín tiene 6 habitaciones, 2 piezas chicas, caballeriza con altillo y dependencias.
N.o H.o 12.436. 6 o|o. Base pesos 44.000. Hipoteca pesos 44.000. Deuda, pesos 40.878.

CASA GAONA número 2744. Mide 9.76 metros por 56.32 metros. Ad corpus. Con jardín, 5 habitaciones, dependencias y una pieza en alto. Deuda por afirmado a cargo del comprador de 1.620,91 pesos m|n., ley 7091.
N.o H.o 11.568. 6 o|o. Base pesos 15.700. Hipoteca pesos 12.500. Deuda, pesos 11.612.

*EL DOMINGO 9 DE SEP*tiembre en la misma.
A LAS 2 p. m. Casa Pola número 660. Mide 8.66 metros por 43 metros. Tiene 2 habitaciones, galería y dependencias.
N.o H.o 20737, 1.a serie. Base pesos 2.800. Hipoteca, pesos 2.400. Deuda pesos 2.294.

A LAS 2.30 p. m. 2 casas, Moreto número 915 y 23. Mide 17.32 metros por 19.92 metros con 2 piezas, galería y dependencias cada una.
N.o H.o 6.357. 6 o|o. Base pesos 3.900. Hipoteca, pesos 3.500. Deuda, pesos 3.201.

A las 3 p. m. Casa Goya número 225. Mide 8.23 metros por 13.39 metros. Ad corpus, con jardín, vestíbulo, 5 habitaciones y dependencias.
N.o H.o 9653. 6 o|o. Base pesos 9.000. Hipoteca, pesos 6.000. Deuda pesos 5532.

A LAS 3.30 p. m. Casa San Nicolás número 896 esquina Dungeness número 3602|12. Mide 5.70 metros por 8.85 metros por 12.90 y 10.30 metros, con salón de negocio con sótano, 2 piezas y dependencias.
N.o 19.058. 6 o|o. Base pesos 7.100. Hipoteca, pesos 7.100. Deuda pesos 6.597.

A LAS 4 p. m. Casa San Pedrito número 930. Mide 8.66 metros por 40.18 metros. Ad corpus, con jardín, 3 habitaciones y dependencias.
N.o H.o 12408. 6 o|o. Base, pesos 4.000. Hipoteca, pesos 4.000. Deuda, pesos 3.717.—LA PRENSA, 26 de agosto de 1917. a26

*EL MIERCOLES 12 DE SEP*tiembre. En su local a las 2 p. m. A requerimiento judicial. Edificio para mercado, Alsina número 2240|44|48. Mide 27.20 metros por 54, 75 metros. Ad corpus, con un gran local, 53 puestos, piletas, una pieza para negocio al frente, altillo con una pieza y baño. Al fondo, 3 cuartos depósito y dependencias.
N.o H.o 8346. 6 o|o. Base pesos 123.000. Hipoteca, pesos 118.000. Deuda 108.786 pesos.

3 CASAS Rivadavia número 9802|6|8 esquina a la de Byron número 15|7. Mide 12.99 metros por 26.65 metros. Ad corpus. Rivadavia esquina Byron, con salón de negocio con sótano, una habitación, dependencias y una pieza en alto. Y Byron número 15|7, tienen cada una 4 habitaciones, vestíbulo, dependencias y una pieza en alto.
N.o H.o 11.541. 6 o|o. Base pesos 24.800. Hipoteca, pesos 24.000. Deuda, 22.297 pesos.

CASA Alvarado número 2007. Mide 8.66 metros por 38.57 metros. Ad corpus, con 5 habitaciones, dependencias y en alto una pieza más
N.o H.o 30.627 L. Base, pesos 15.000. Hipoteca, pesos 11.500. Deuda, pesos 10.056.

CASA Progreso número 2953|55. Mide 8.61 metros por 44.08 metros. Ad corpus, con planta baja y alta. La baja tiene 5 habitaciones, dependencias, 2 piezas en alto y al fondo un gran galpón. Y la alta, tiene 6 habitaciones y dependencias.
N.o H.o 17.090. 6 o|o. Base, pesos 28.500. Hipoteca, pesos 27.000. Deuda 25.453 pesos.

CASA Pino número 2465. Mide 8.66 metros por 42.50 metros. Ad corpus. Tiene piso bajo y alto. El piso bajo tiene, 4 habitaciones, hall, dependencias, y en entrepiso 2 piezas más. Y el alto tiene 5 habitaciones, galería cerrada, baño, etc. Deuda por afirmado pesos 1.123 m|n. Ley 4391 a cargo del comprador.
N.o H.o 2925. 6 o|o. Base pesos 33.000. Hipoteca, pesos 22.000. Deuda, pesos 19,955. —LA PRENSA, 29 de agosto de 1917. a29

*EL VIERNES 14 DE SEP*tiembre, en su local, a las 2 p. m.
Propiedad de renta, Espinosa No. 2438-52|56. Mide 34.64 m. por 56.30 m. Compuesta de 3 edificios. El 1o. destinado a caballeriza con galpones, habitaciones, etc. El 2o., casa de familia con 3 habitaciones, etc., y el 3o., gran casa con salones y habitaciones, ocupado actualmente por la escuela No. 3, consejo escolar No. 13, que reconoce un contrato hasta septiembre de 1918. Además, una pequeña huerta, situada a los fondos del terreno hipotecado, con entrada por el pasaje s|n. al lado del número 2458. N.o H.o 12383. 6 o|o. Base $ 45.000. Hipoteca $ 34.000. Deuda, $ 31.588.

Casa Gaona No. 1255. Mide 8.66 m. por 65.11 mts. Ad corpus, con 4 habitaciones, galería y w. c. La deuda por afirmado de $ 1.201.42, ley 7091, es a cargo del comprador. N.o H.o 19029. 6 o|o. Base, $ 11.000. Hipoteca, $ 9.000. Deuda $ 8.548. —LA PRENSA, agosto 31 de 1917. a31

*EL DOMINGO 16 DE SEP*tiembre en las mismas.
A LAS 2.30 p. m. Casa Capdevila número 2795 Mide 9.90 metros por 35 m. Con 6 habitaciones, galería y dependencias.
N.o H.o 6454. 6 o|o. Base pesos 9.000. Hipoteca pesos 8.000. Deuda pesos 7.317.

A LAS 3 p. m. 3 casas. La primera Wáshington número 2317. Mide 7.79 metros por 19.79 metros. Con 5 habitaciones, dependencias y una pieza en alto. La segunda número 2313 con iguales medidas y distribución. La tercera Olazábal número 3587. Mide 7.79 metros por 39.58 metros, con 4 habitaciones, una pieza de servicio y dependencias.
La primera, N.o H.o 5809. 6 o|o. Base pesos 6.000. Hipoteca, pesos 6.000. Deuda, pesos 5.488.
La segunda N.o H.o 5808. 6 o|o. Base, pesos 6.000. Hipoteca, pesos 6.000. Deuda, pesos 5.488.
La tercera. N.o H.o 5805. 6 o|o. Base, pesos 10.000. Hipoteca, pesos 8.000. Deuda, pesos 7.317.

A LAS 4 p. m. Paraguay número 5879. Mide 7.79 metros por 20 metros. Con 3 habitaciones, una pieza chica y dependencias.
N.o H.o 11.075. 6 o|o. Base, pesos 7.600. Hipoteca, pesos 7.000. Deuda, pesos 6.504.—LA PRENSA 2 de septiembre de 1917. s2

SUCURSAL LA PLATA

EL BANCO HIPOTECARIO Nacional rematará en la sucursal La Plata el 7 de septiembre, a las 2 p. m., dos casas situadas en esa ciudad, calle 4 números 365, 367 y 369 al 389, constando la primera de 4 habitaciones y la segunda de 8 habitaciones y demás dependencias, con superficie de 648 metros cuadrados o lo más o menos que resulte entre muros. No. Ho. 2478-17327, serie C. H. A. 6 o|o. Base, pesos 14.300. Hipoteca, $ 8.500. Deuda actual, pesos 8:012:785. Por mayores datos, dirigirse al Banco.—LA PRENSA 24 de agosto de 1917. a24

EL BANCO HIPOTECARIO Nacional, rematará sobre la misma
EL DIA 9 de septiembre de 1917 a las 3 p. m., una casa en la ciudad de La Plata, calle 10 número 780, compuesta de 7 habitaciones y demás dependencias, edificada en terreno de 277 metros 20 dec. La deuda por construcción de cloacas es por cuenta del comprador desde la aprobación del remate.
N.o H.o 538|3543. Serie C. H. A. 6 o|o. Base pesos 6.000. Hipoteca, pesos 4.500. Deuda actual, pesos 4.081:524.—LA PRENSA 26 de agosto de 1917. a26

EL BANCO HIPOTECARIO Nacional, rematará a requerimiento judicial.
EL DIA 10 de septiembre de 1917 a las 2.30 en su sucursal La Plata, una casa en Lomas de Zamora, calle Necochea número 62, compuesta de 6 habitaciones y demás dependencias, edificada en terreno de 13.53 metros de frente al Oeste, 43.60 al Norte, 43.95 al Sur y 12.99 en el contrafrente al Este.
N.o H.o 1746|10883. Serie C. H. A. 6 o|o. Base pesos 16.000. Hipoteca, pesos 12.000. Deuda actual, pesos 11.148:487.—LA PRENSA 27 de agosto de 1917. a27

EL BANCO HIPOTECARIO Nacional, rematará a requerimiento judicial.
EL DIA 10 de septiembre a las 2 p. m. en su sucursal La Plata, una casa en esa ciudad calle Diagonal 74, sin número entre las de 62 y 22 y el terreno en que está construída que es parte del lote 6 y totalidad del lote 7 y 8 del plano especial, que cita su título, en la manzana D. D. sección 5.a del plano oficial, compuesto de 21 metros de frente al Este por 40 metros de fondo o sea una superficie total de 840 metros cuadrados.
N.o H.o 2148|14328. Serie C. H. A. 6 o|o. Base pesos 6.500. Hipoteca pesos 6.500. Deuda actual, pesos 6.083:747.—LA PRENSA, 27 de agosto de 1917. a27

EL BANCO HIPOTECARIO Nacional, rematará en su local, calle 25 de Mayo número 245 (capital federal).
EL 11 de septiembre de 1917, a las 2 p. m. una fracción de campo, con poblaciones, alambrados, en el partido de Suipacha, distante 6 kilómetros de la estación Castilla, F. C. P., con superficie de 168 hectáreas, 74 áreas y 01 centiáreas, lindando: al SO., doctor Leonardo Rodríguez Gaete; al SE. Tomás Lewith, hoy Tomás Duggan; al NE., doctor Cándido González, hoy doctor Quirno Costa y al NO. Julio C. Martínez hoy Quirno Costa.
N.o H.o 2244|25674. Serie K. Base pesos 12.000. Hipoteca pesos 7.000. Deuda actual, pesos 5.867:784.—LA PRENSA agosto 28 de 1917. a28

EL BANCO HIPOTECARIO Nacional, rematará en su local calle 25 de Mayo número 245 (capital federal).
EL 11 de septiembre de 1917 a las 2 p. m. un establecimiento de campo ubicado en el partido de Mercedes, a 6 kilómetros al NE. de la citada ciudad, a 8 kilómetros al SO. de la estación Goldney, F. C. P. y 5 kilómetros al N. de la estación Gowland F. C. O., compuesto de una superficie de 983 hectáreas, 84 áreas, 94 centiáreas y 82 dec. cds., lindando: al SE. el río Luján; al NO. Nicanor E. Lastra; al SO. Juan Martín y al NE. arroyo Oro en medio con María D. de Murphy, la confluencia del arroyo Achával y parte del lote 29 de Celsa Agustina Lastra.
N.o H. 1241|6692. Serie C. H. A. 6 o|o. Base pesos 245.000. Hipoteca, pesos 200.000. Deuda actual, pesos 182.913:676.—LA PRENSA agosto 28 de 1917. a28

EL BANCO HIPOTECARIO Nacional, rematará
EL 11 de septiembre de 1917 a las 2 p. m. en su local calle 25 de Mayo número 245, una fracción de campo en el partido de Chivilcoy, cuartel 10, compuesta de 627 hectáreas, 49 áreas y 17 centiáreas, lindando: al NE. María E. Gorostiaga de Lynch; al SE. herederos de Guillermo Solveyra; al SO. Eduardo M. Pérez y al NO. herederos de Pablo Gorostiaga.
N.o H.o 2083|13695. Serie C. H. A. 6 o|o. Base pesos 110.000. Hipoteca pesos 100.000. Deuda actual pesos 93.596.102.—LA PRENSA agosto 28 de 1917. a28

EL BANCO HIPOTECARIO Nacional, rematará en el local de su sucursal La Plata,
EL 12 de septiembre de 1917 a las 2 p. m. una casa ubicada en esa ciudad, calle 8, número 721 y 723, constante de 6 habitaciones grandes, 3 chicas y demás dependencias, edificada en terreno que mide 12 metros de frente por 60 metros de fondo. La deuda por construcción de cloacas es por cuenta del comprador desde la aprobación del remate.
N.o H.o 3013|28776. Serie L. Base pesos 14.000. Hipoteca, pesos 7.000. Deuda actual pesos 5.996:323.—LA PRENSA, 29 de agosto de 1917. a29

EL BANCO HIPOTECARIO Nacional, rematará, a requerimiento judicial, en su local calle 25 de Mayo No. 246 (capital federal), el 13 de septiembre de 1917, a las 2 p. m., dos fracciones de campo, ubicadas en el partido de Mercedes, a 3 kilómetros de la estación San Eladio, F. C. C. G. B. A., compuestas de una superficie total de 224 hectáreas, 98 áreas y 68 centiáreas; lindando: al NO, Eulogio Villalba de Inazábal; al NE, Mariano Blaus; al SE., Patricio Ham y al SO. Esteban Gandulfo y Eleuterio Villalba. No Ho 53|265. Serie C. H. A. 6 o|o. Base, $ 45.000. Hipoteca, $ 40.000. Deuda actual, $ 35.968:624. —LA PRENSA, agosto 30 de 1917. a30

EL BANCO HIPOTECARIO Nacional, rematará en su local calle 25 de Mayo No. 245 (capital federal), el 13 de septiembre de 1917, a las 2 p. m., una fracción de campo en el cuartel 7o. del partido de Suipacha, distante 2 leguas de la estación Suipacha y a 1 legua de la estación García, F. C. O., con sus poblaciones y demás adherido al suelo, con superficie de 207 hectáreas, 48 áreas; lindando al NE., NO. y SO., Juan Cootter y al SE. con el río Luján, No Ho 941|4830, Serie C. H. A. 6 o|o. Base, $ 41.000. Hipoteca, $ 30.000. Deuda actual, $ 27.437:051. — LA PRENSA, agosto 30 de 1917. a30

SUCURSAL BAHIA BLANCA

EL BANCO HIPOTECARIO Nacional, rematará en su local calle 25 de Mayo No. 245 (capital federal), el 13 de septiembre de 1917, a las 2 p. m., una fracción de campo, ubicada en el partido de Juárez, distante 1 legua m. o m. al O. de la estación Juan E. Barra, F. C. S., ramal de Barraw a Laprida, señalada con el número 2 en el plano que menciona la escritura, y compuesta de una superficie de 3.765 hectáreas, 79 áreas, 45 centiáreas y 67 dec. cds.; lindando: al NO., con Ernesto y Juan José Romero; al SE. Emiliano Baldes y María Alcira Baldes de Igarzábal al NE, con el lote 3 de Juan José Barra; y al SO., con el lote 1 de Gregorio Barra de Acuña. No Ho 410|21550, 3a. Ley 9155, 2a. serie. Base $ 249.000, Hipoteca $ 190.000. Deuda actual $ 182.730:661.—LA PRENSA, agosto 30 de 1917. a30

EL BANCO HIPOTECARIO Nacional rematará en la sucursal Bahía Blanca el 18 de septiembre de 1917, a las 10.30 de la mañana, dos lotes de terreno con los edificios que contienen, señalados con los números 52 y 54 de la calle Caseros del paraje denominado Villa Mitre, están señalados con los números 40, 41 y 42 de la manzana 9 en el plano de subdivisión de dicha villa, y se encuentran unidos, midiendo 8.66 metros de frente al SO. por 54 metros de fondo, lo que forma una superficie en conjunto de 1.402 metros 92 decímetros cuadrados, lindando también en conjunto al SO. con la calle Caseros; al SE., con el lote 11 al NE. con los lotes 23, 24 y 25 y al NO. con los lotes 34, 35 y 39, dividido en 4 departamentos de 2 piezas y cocina cada uno. No. Ho. 243|15081, serie C. H. A. 6 o|o. Base, 6.000 pesos. Hipoteca $ 6.000. Deuda actual, pesos 5.615:760. Por mayores datos, dirigirse al Banco.—LA PRENSA 1o. de septiembre de 1917. s1

SUCURSAL ROSARIO

Calle Rioja esquina Laprida

EL BANCO HIPOTECARIO Nacional, rematará, en el local de su sucursal Rosario
EL DIA 17 de septiembre a las 2 p. m. un terreno y edificio ubicado en esa ciudad, barrio Arroyito, el que es parte del lote Z. de la manzana 50, compuesto de 12 metros de frente al S. por 30 metros de fondo; lindando al S. calle 10, E. calle 18, O. lote Y y N. con el resto del lote Z.
N.o H.o 28|1576. Serie C. H. A. 6 o|o. Base pesos 5.800. Hipoteca, pesos 4.000. Deuda actual, pesos 3.596:682.—LA PRENSA 3 de septiembre de 1917. s3

SUCURSAL CORDOBA

Calle San Jerónimo esquina Chacabuco

EL BANCO HIPOTECARIO Nacional rematará el 7 de septiembre a la 1 p. m., en la sucursal Córdoba, cuatro lotes de campo, ubicados en el departamento Colón, antes Anejos Norte, pedanía Las Cañas, los cuales en conjunto forman el lote 10 que es parte de los pertenecientes a la estancia La Caroya, a saber:
Lote No. 1 Con superficie de 620 hectáreas, 910 mtrs. cds.; lindando: al Norte, lote 11 del señor Casas; al E. y S., lotes 2 y 3, respectivamente, de la división; al O., lote 19 de Centeno y Revol.
Lote No. 2—Con superficie de 626 hectáreas, 2750 mtrs. cds.; lindando: al N., lote 11, del señor Casas; al O. y S., lotes 1 y 4, respectivamente, de la división y al E., con Vázquez y otros.
Lote 3, con superficie de 620 hectáreas, 1.680 mtrs. cds.; lindando: al N. y al E. lote 1 y 4, respectivamente de la división; al S., Luis Argüello y al O. lote 19 de Centeno y Revol.
Lote No. 4, con superficie de 626 hectáreas, 3.540 metros cds.; lindando al N. y al O. lotes 2 y 3 respectivamente de la división; al S. Luis Arguello y E., Vázquez y otros. N.o H o 1178|33495 división serie L.

Lote	Hipoteca	Deuda actual	Base de venta
1. . .	16.200	14.478:310	23.000
2. . .	16.300	14.526:430	23.200
3. . .	16.200	14.478:310	23.000
4. . .	16.300	14.526:430	23.200

LA PRENSA 24 de agosto de 1917. a24

EL BANCO HIPOTECARIO Nacional, rematará a requerimiento judicial en la sucursal Córdoba.
EL DIA 11 de septiembre de 1917 a las 2 p. m. un campo con todo lo en él edificado, ubicado en la pedanía Ascasubi, departamento Unión, de esa provincia, con superficie de 1.438 hectáreas, 82 áreas, y 31 centiáreas, lindando: al N. con el lote 2, de Teresa Daneri y sucesores de Gilfrín; al S., con el lote 6 de Elena Daneri Medina, al E., con los herederos de Nosch y al O. con el lote 4 de Juana María Virginia Daneri.
N.o H.o 344|15.200. Serie C. H. A. 6 o|o. Base pesos 94.000. Hipoteca pesos 75.000. Deuda actual, pesos 70.179:077.—LA PRENSA 28 de agosto de 1917. a28

EL BANCO HIPOTECARIO Nacional, rematará a requerimiento judicial
EL DIA 12 de septiembre a las 2 p. m. en el local de su sucursal Córdoba, una casa ubicada en la calle Caseros números 1 al 17, esquina Independencia, ciudad de Córdoba, edificada en terreno que mide 1.006 metros cuadrados.
N.o H.o 387|16291. Serie C. H. A. 6 o|o. Base pesos 43.000. Hipoteca, pesos 35.000 Deuda actual pesos 32.993:821.—LA PRENSA, 29 de agosto de 1917. a29

EL BANCO HIPOTECARIO Nacional rematará, a requerimiento judicial, en su sucursal Córdoba, el día 14 de septiembre de 1917, a las 2 p. m., un campo con todo lo en él edificado y adherido al suelo, ubicado en la parte Este del lugar denominado La Lagunilla, pedanía y departamento Río Cuarto, provincia de Córdoba, compuesto de una superficie total de 300 hectáreas; lindando: al N., con Remigio Morales; al S., con D. Pereyra Esquivel; al E., con Lorenzo Rolandi y al O., con Carlos Albarello. Dista 4 leguas al O. de la ciudad de Río Cuarto y 3 al N. de la estación Holmberg. No Ho 52|3041. Serie C. H. A. 6 o|o. Base $ 22.600. Hipoteca $ 18.000. Deuda actual $ 16.326:098. Por mayores datos dirigirse al Banco.—LA PRENSA, agosto 31 de 1917. a31

SUCURSAL TUCUMAN

Calle 24 de Septiembre número 740

EL BANCO HIPOTECARIO Nacional rematará en el local de su sucursal Tucumán, a requerimiento judicial.
EL DIA 17 de septiembre a las 2 p. m. una casa y terreno ubicado en esa ciudad, sección Norte, en la calle Laprida número 690; compuesta de dos fracciones, la primera de 10 metros 15 centímetros de frente por 23 metros 84 centímetros de fondo y la segunda fracción se compone de 13 metros 60 centímetros de frente por 32 metros 80 centímetros de fondo.
N.o H.o 42|8897. Serie C. H. A. 6 o|o. Base pesos 12.000. Hipoteca pesos 9.000. Deuda actual pesos 8.297:200.—LA PRENSA 3 de septiembre de 1917. s3

SUCURSAL SAN LUIS

EL BANCO HIPOTECARIO Nacional rematará sobre la misma propiedad.
EL DIA 16 de septiembre a las 4 p. m. una casa ubicada en el pueblo General Reynolds, jurisdicción de la provincia de San Luis, compuesta de 8 habitaciones y demás dependencias, edificada en terreno de 18 metros en el costado N. por 41 metros en el del E. Ad corpus: lindando: al N., con Minvielle hermanos y Cía., al S. y E. con calles públicas y al O. con Alberto Aburbe.
N.o H.o 218|15265. Serie G. Base pesos 3.000. Hipoteca pesos 3.000. Deuda actual, pesos 1.731:745. Por mayores datos dirigirse al Banco.—LA PRENSA, 2 de septiembre de 1917. s2

SUCURSAL SAN JUAN

Calle Bartolomé Mitre 856

EL BANCO HIPOTECARIO Nacional, rematará
EL 12 de septiembre a las 11 a. m. en el local de su sucursal San Juan, una finca ubicada en el departamento Angaco Norte, con superficie de 60 hectáreas 6.166 metros cuadrados, o lo más o menos que resulte entre los siguientes linderos; al N., Juan H. Videla; al S., José T. Iturrieta, G. Miranda, J. Aguirre y M. Heredia; al E., sucesión H. Casamadrid y J. Morán y al O., calle pública.
N.o H.o 236|22960. Serie C. H. A. 6 o|o. Base pesos 10.000. Hipoteca, pesos 10.000. Deuda actual, pesos 9.359:611.—LA PRENSA 29 de agosto 1917. a29

SUCURSAL SANTA FE

(San Jerónimo esquina Juan de Garay)

EL BANCO HIPOTECARIO Nacional, rematará a requerimiento judicial.
EL DIA 10 de septiembre a las 11 a. m. en su sucursal Santa Fe, una fracción de campo ubicada en la colonia Frank, departamento Las Colonias, compuesta de seis concesiones, con todo lo en ellas edificado y plantado, designadas con los números 203, 204, 205, 206, 207 y 209, las que unidas forman una superficie total de 202 hectáreas 4.830 m. c.; lindando: al N. y E. con Bautista Nescier; S., Mariano Hermanos y O., Capunelli y Brusa.
N.o H.o 88|5931. Serie C. H. A. 6 o|o. Base pesos 16.000. Hipoteca pesos 15.000. Deuda actual pesos 13.718:526.—LA PRENSA, 27 de agosto de 1917. a27

COMPRA-VENTA PARTICULAR

EL BANCO HIPOTECARIO NACIONAL

AVISA AL PUBLICO

Solicitado el Banco por muchos de sus deudores para el establecimiento de una oficina de compra-venta particular, ha resuelto abrir en su local, una oficina, donde los que deseen vender sus campos o propiedades urbanas, pueden concurrir a dar por escrito la autorización de venta, en donde conste la base con la que quieren vender, y demás requisitos. Esta oficina llevará un registro de las propiedades a venderse en la capital y ciudades de provincia, como asimismo de los campos en toda la República, que se le ordenen vender, en el que constarán todos los datos sobre ubicación, calidad y mejoras que contengan, para poder suministrarlos a los que se interesen en su adquisición, cuyos datos se podrán solicitar en esta oficina personalmente o por carta.

Juan de León

JUDICIAL — EL DOMINGO 9 de septiembre, a las 4 p. m. en el lugar de su ubicación, remataré la parte indivisa de la propiedad esquina San Juan 180 al 200 y Paseo Colón 1212 al 1214, edificada sobre terreno de 25 mts. 98 cm. a la calle San Juan por 14 mts. 72 cm. a Paseo Colón, 25 mts. 98 cm. por el costado Sur y 14 mts. 72 cm. por el costado Este, o sea una superficie de 382 metros, 47 decímetros cuadrados. Tasada en $ 135.928,51 en los autos sucesorios de doña Teresa Guerrero de Canada y de cuya cantidad corresponden a la parte indivisa ejecutada la suma de $ 17.685,85. Venta decretada por el señor juez de 1.a instancia en lo Civil de esta capital, doctor Matías Mackinlay Zapiola, secretaría del Dr. José A. Quirno Costa, en el juicio que por cobro de crédito hipotecario sigue don Angel Muzio contra Elena María Canada de Bucich. Sobre la base de $ 4769,94 m|n, importe de la deuda hipotecaria. Seña 8 o|o. Comisión 2 o|o. Más datos a la oficina del autorizante, 6o. piso Palacio de Justicia, o al martillero: Almirante Brown 1347.—José A. Quirno Costa, secretario. a24

Rodolfo S. Almanza

*JUDICIAL — EL STUD Leo*nes 1950 entre Gutemberg (hoy Luis M. Campos) y Báez, conocido por ecurie Tricolor. Construído en tres lotes de terreno de las siguientes dimensiones: el 1.o de 8m66 por 38.08; el 2.o de 8.66 por 46.74 y el 3.o de 8.66 por 55.40. Total 1.214 metros 30 centímetros cuadrados. Tiene un galpón de hierro galvanizado, con 6 boxes de pino tea, parantes de madera dura; otro galpón al fondo de pino tea, techo de cinc, parantes de madera dura, dividido en 5 boxes, tiene además dos piezas de material, 2 id pequeñas de madera y w. c. Tasación, pesos 19.357.30. Base 2|3 partes, 12.904.87 pesos m n. Venta ordenada por el juez doctor Colombres, secretaría del doctor Olmos en los autos sobre cobro ejecutivo Manceaux doña Andrea contra Vedoya don Juan Alberto. Seña 8 o|o. Comisión 2 o|o.
EL DOMINGO 16 de septiembre a las 2 p. m. en la misma propiedad. Prospectos en Libertad 326. s2

PRÓXIMOS REMATES Y FERIAS DE GANADOS

CASARES Hnos. & DIEHL

HOY a las 3 p.m.

EN MONTE DORREGO - SAN JUSTO, F. C. Oeste

SE REMATARAN

Los 200 toros Durham

puros por cruza, de 2 años, a campo, y 6 a galpón de la

Estancia "San Jacinto", en Mercedes

Estos toros se entregan garantizados libres de tuberculosis

EL REMATE NO SE SUSPENDERA POR MAL TIEMPO

Del Once sale hoy a las 2.30 p. m. un tern especial, el que regresará una vez terminado el remate.

Comisión a cargo del vendedor.

CASARES Hnos. y DIEHL.

TOROS de "SAN JACINTO", en Monte Dorrego.—200 toros Durham puros por cruza, de 2 años, a campo; y 6 a galpón, de la estancia "San Jacinto", en Mercedes, se rematarán
HOY LUNES 3 de septiembre, a las 3 de la tarde, en Monte Dorrego, San Justo, F. C. O., donde se hallan en exhibición. Estos toros se entregan garantizados, libres de tuberculosis. Comisión a cargo del vendedor. El remate no se suspenderá por mal tiempo. De la estación Once sale hoy a las 2.30 p. m. un tren especial para comodidad de los concurrentes, el que regresará una vez terminado el remate.—Casares Hnos. y Diehl.

*100 TOROS DE "LOS ALA*mos"—100 toros Shorthorn puros por cruza de 2 años, procedentes de la cabaña Los Alamos, en Suipacha, F. C. Oeste, del señor Emilio Meyer Pellegrini, se rematarán
EL MIERCOLES 5 de septiembre, a la 1.30 de la tarde, en nuestras instalaciones en Luis María Saavedra (capital federal), sobre la línea del ferrocarril Central Argentino, a 15 minutos de tren del Retiro. Comisión a cargo de los compradores.—Casares Hnos. y Diehl. v5a

TOROS PUROS POR CRUZA 6 toros Shorthorn puros por cruza criados a galpón, hijos de Talismán H. B. A. 39.070 origen de la cabaña La Negra, del señor Angel G. Gutiérrez, adquirido en 8.000 pesos m|n. y de vacas puras por cruza, origen de la cabaña La Rebecca, hijas de toro importado que costó 12.000 pesos m|n. Estos toros proceden del establecimiento Las Rosas en Lima, F. C. C. Argentino, del señor R. E. de La Torre, y se rematarán
EL MARTES 4 de septiembre a las 2.30 de la tarde en nuestra casa, Sarmiento 357, donde se hallan en exhibición. Comisión a cargo de los compradores.—Casares Hermanos y Diehl. a27

PLANTEL LINCOLN — 251 ovejas y borregas Lincoln puras por cruza servidas, muy buena clase y origen, procedentes del establecimiento La Georgina en Rivas, F. C. Pacífico de los señores Caillet Bois Hnos. se rematarán
EL MARTES 4 de septiembre, a las 2.30 de la tarde, en nuestra casa, Sarmiento 357, donde se hallan en exhibición. Comisión a cargo de los compradores.—Casares Hnos. y Diehl. v4

SHORTHORN de PEDIGREE —5 toros Shorthorn puros de pedigree, procedentes del establecimiento Dos Talas, de la señora Agustina Luro de Sansinena, se rematarán
EL MARTES 4 de septiembre, a las 2.30 de la tarde, en nuestra casa, Sarmiento 357, donde se hallan en exhibición. Catálogos en nuestras oficinas. Comisión a cargo de los compradores.—Casares Hnos. y Diehl. s1

SHORTHORN IMPORTADO Un buen lote de 5 toros Shorthorn importados de Norte América por el señor Francisco V. Maissa, y en el que figura Saunders Type H. B. A. 105.048 hijo de Cumberland's Type, H. B. A. 388132, considerado el mejor toro de los Estados Unidos, ganador de 36 campeonatos y premios y de Gipsy Cumberland 3d, H. B. A. 166.289, vaca ganadora de 10 campeonatos y premios. Se rematarán
EL MARTES 4 de septiembre a las 2.30 p. m. en nuestra casa, Sarmiento 357, donde se hallan en exhibición. Catálogos en nuestras oficinas. Comisión a cargo de los compradores. — Casares hermanos y Diehl. a27

JUAN JOSE LINARI

PADRILLOS

MARCA

SAUCE MELU

El martes 4 de septiembre, en mi local Belgrano 2644 a las 2 p. m., remataré:

*11 EXCEPCIONALES, EX*traordinarios y corpulentos padrillos percherones puros por cruza, de la muy acreditada y renombrada marca Sauce Melú. Pueden revisarse el lunes a la 1 p. m. v4

12 POTROS CUARTERONES procedentes de Lobos, 12 yeguas pesadas marca Saffouret, 12 caballos de tiro y silla procedentes de Chascomús, 24 yeguas livianas marca Saffouret, 70 caballos y yeguas generales, entre los que hay muy buenos de tiro y silla, carros, chatas, charret, guarniciones, lonas, etc. Nota: Se reciben consignaciones hasta la 1 p. m. del día del remate.—Juan José Linari. v4

Eduardo Jolly

EN GENERAL RODRIGUEZ (F. C. O.)—26o remate feria de haciendas generales.
EL MIERCOLES 5 de septiembre a la 1 de la tarde (aunque llueva), para el que tengo anotado hasta ahora los siguientes lotes: 100 novillos y vacas gordas, 100 novillos mestizos 2 y 2 1|2 años, para invernada; 200 novillitos y terneros, mestizos, 100 vaquillonas tamberas de 1 y 1 1|2 años, 40 vacas mestizas con 40 terneros, 50 vacunos al corte. Trenes: De la estación Once sale un tren a las 11.45 de la mañana, que parará frente a la feria, como así mismo los que regresan al Luján, a las 5.35 y 6.42 de la tarde. Pedidos de local e informes dirigirse directamente a la feria o a mi escritorio en Buenos Aires, calle 25 de Mayo No. 12.—Eduardo Jolly. v3

José M.a de Yriondo y Cía.

LINCOLN DE MILLER —50 carneros Lincoln, importados por el señor Federico Miller, y seleccionados en las cabañas de Wrigth, Casswell, Rudkin, Hurdman y otras.
EL MIERCOLES 5 de septiembre, a las 2.30 p. m. se rematarán en nuestro patio, B. Mitre 553, donde están en exposición. Solicíten catálogos.—José M.a de Yriondo y Cía. a29

SHORTHORN IMPORTADO, el gran lote de 40 padres Shorthorn y 4 vaquillonas, importados por los señores P. y G. Hughes Sidey y Poels, ejemplares que forman la selección de las compras de este año, productos criados por Marr, Lord Tredegar, G. Harrison, Hon. Portman y otros, y de las famosas familias Broadhooks, Augusta Lady Dorothy, Primorose, Miss Ramsden, Matilda, etc.
EL DOMINGO 9 de septiembre, a las 9.30 de la mañana se rematarán en nuestro tattersall, B. Mitre 553, donde estarán en exhibición 6 días antes. Pidan catálogos.—José M.a de Yriondo y Cía. a29

Yeguarizos — Rodados — aperos — lonas

MANUEL C. NALE — REMATES y COMISIONES

*HOY, LUNES 3 DE septiem*bre a las 2 p. m. remataré en mi casa, Cangallo 2549 al 99, lo siguiente: 15 caballos y yeguas tiro en arado, procedentes de Rauch; 50 caballos y yeguas de procedencias diversas, entrando especiales de tiro y silla a prueba. Gran cantidad de carros, chatas, jardineras, charrets, sulkys, americanas, breacks, amansadoras, coupés, furgones, guarniciones nuevas y de ocasión, lonas, etc. Venta particular permanente.—Manuel C. Nalé. 1p

Sociedad Rural de 9 de Julio

*GRAN EXPOSICION GANA*dera en 9 de Julio, F. C. O. Reproductores y haciendas. Organizada por la Sociedad Rural de 9 de Julio y a realizarse en su propio local, en
LOS DIAS 7, 8, 9 y 10 de octubre. El plazo para las anotaciones y pedidos de local vence el 30 de septiembre. Martilleros: Carrasco y Cía., Florencio Valenzuela y Cía., Juan M. Valle y Cía., Carlos Benzo y Cía., y Rodolfo Guillón y Cía. Solicítense reglamentos y planillas a los martilleros o a la secretaría de la Sociedad Rural de 9 de Julio. v30

Manuel Castellar e hijos

4.000 NOVILLOS MESTIZOS **Durham de 1, 1 1|2, 2, 2 1|2 y 3 años, gordos y para invernada, habiendo 2.000 novillos de 2 1|2 y 3 años, especiales en clase y estado. Remate especial de novillos en nuestras instalaciones de Coronel Suárez, F. C. S. y F. C. R. a P. B. Haciendas consignadas directamente de importantes establecimientos de esa zona, de gran clase y desarrollo y muchas de ellas de sola marca, por lo que nos permitimos recomendarlas a los señores interesados.**
EL MARTES 18 de septiembre, a las 2 de la tarde, con las haciendas a la vista, perfectamente clasificadas en lotes, venderemos las siguientes anotadas hasta la fecha y otras que concurran ese día, a saber: 100 novillos mestizos Durham 4 años, buena clase, gordos; 300 id id 2 1|2 y 3 años, muy buena clase y estado; 200 id id 2 1|2 a 3 años muy buena clase y estado; 500 id id 3 años especiales en clase y estado, mochos; 300 id id 2 y 2 1|2 años muy buena clase y estado; 500 id id 2 años muy buena clase, 2 marcas; 200 id id 2 años, muy buena clase, una marca; 50 id id 2 1|2 años, gran clase y estado, una marca; 50 id id 2 años gran clase y estado, una marca; 300 id id 2 años, buena clase; 500 id id 1 1|2 y 2 años, muy buena clase y estado; 200 id id 1 1|2 y 2 años, buena clase, 2 marcas; 100 id id 1 1|2 y 2 años, buena clase; 200 id id 1 1|2 años especiales en clase, mochos, una marca; 100 id id 1 1|2 años, especiales en clase, tamberos; 200 id id 1 año buena clase y estado. Seguramente concurrirán otras haciendas, las que aún no han sido confirmadas. Comisión de venta 2 o|o al vendedor y 2 o|o al comprador. Por avisos de consignaciones u otros informes, diríjirse a nuestros escritorios de Coronel Suárez, Azul o capital, Sarmiento 643.—Manuel Castellar e hijos. v17

EN CORONEL SUAREZ—F. **C. S. y F. C. R. a P. B.—176o. remate-feria en nuestras instalaciones.**
EL JUEVES 6 de septiembre. Oportunamente detalles. Por consignaciones o informes, dirigirse a nuestros escritorios de Coronel Suárez, Azul o Capital, Sarmiento 643.—Manuel Castellar e hijos. v5s.

*EN AZUL F. C. S. — 453 RE*mate feria en nuestras instalaciones.
EL SABADO 15 de septiembre. Oportunamente detalles. Por consignaciones o informes dirigirse a nuestros escritorios de Azul o capital, Sarmiento 643.—Manuel Castellar e hijos. v14

Eduardo Lago

EN GENERAL LA MADRID, F. C. S. 2.o remate anual de reproductores vacunos. Con el concurso de afamadas cabañas de la provincia e importantes establecimientos del partido.
EL DOMINGO 14 de octubre a las 9 de la mañana. En el local de la quinta Santa Catalina, distante ocho cuadras de la estación del ferrocarril Sud. Oportunamente detalles. Por avisos de consignaciones u otros informes, dirigirse al martillero en General La Madrid. v15a.

Pedro y Antonio Lanusse

EN BAHIA BLANCA — 4.000 vacunos.
EL JUEVES 13 de septiembre en las instalaciones de la Sociedad Rural. Por informes y pedidos de local dirigirse a nuestro escritorio en ésta o a los señores P. y A. Lanusse y Olaciregui en Bahía Blanca.—Pedro y Antonio Lanusse, Belgrano 836. v12

En VILLA MARIA, F. C. C. A. EL MARTES 18 de septiembre, efectuaremos nuestro próximo remate feria de haciendas. Por pedidos de local e informes dirigirse a nuestro escritorio en ésta o en Villa María al señor Fernando de Marotte.—Pedro y Antonio Lanusse, Belgrano 836. v17

EN HUINCA RENANCO, F. C. P.
EL MARTES 22 de septiembre, efectuaremos nuestro próximo remate de haciendas. Oportunamente publicaremos detalles. Por pedidos de local e informes dirigirse a nuestro escritorio en ésta o en Huinca Renancó a los señores Casenave Hermanos.—Pedro y Antonio Lanusse, Belgrano 836. v21

EN CORONEL DORREGO, F. C. S. Remate especial de haciendas con el concurso de varios hacendados de la zona.
EL DOMINGO 30 de septiembre. Oportunamente detalles. Por pedidos de local e informes, dirigirse a nuestro escritorio en ésta o en Bahía Blanca a los señores P. y A. Lanusse y Olaciregui.—Pedro y Antonio Lanusse, Belgrano 836. v29

Héctor Y. Acuña

201 *REMATE FERIA EN* Pergamino, F. C. C. A. C. G. B. A.
EL MIERCOLES 5 de septiembre de 1917 en mis instalaciones a las 2 p. m. venderé 1.200 novillos y vacas. Detalle: 40 bueyes M. D. gordos; 110 novillos 3 y 4 años M. D. gordos; 150 vacas M. D. gordas; 50 novillos mestizones gordos; 50 vaquillonas M. D. gordas; 300 novillos 2 y 2 1|2 años M. D. buen estado; 300 novillos 1 1|2 y 2 años M. D. buen estado; 100 vacas secas M. D. buen estado, servidas; 100 novillos 2 y 3 años mestizones, buen estado; 50 vacas M. D. buen estado con 50 terneros. Seguramente habrá mayor número de haciendas. Comisión 2 o|o, al comprador y vendedor en vacuno y lanar y 3 o|o a cada parte en reproductores y yeguarizos. Más datos y pedidos de local, a mi escritorio, San Martín 831. Pergamino.—Héctor Y. Acuña. v4

Pedro Marzano y Cía.

112° *REMATE FERIA en Pi*lar, F. C. P. y F. C. C. B. A.
EL MARTES 4 de septiembre, a la 1 p. m., 605 vacunos, varios lotes. v4

Adolfo Bullrich & Cía.

*SHORTHORN de MIRAFLO*res.—Seis toros Shorthorn de pedigree, procedentes de la cabaña Miraflores, de los señores Ramos Mexía y Bengolea, se rematarán
EL LUNES 3 septiembre, a las 2.30 de la tarde, en nuestra casa, San Martín 254, previa exhibición. Solicítese el catálogo. Comisión a cargo de los compradores.—Adolfo Bullrich y Cía. v3

SHORTHORN de PEDIGREE —3 toritos Shorthorn de pedigree, procedentes del establecimiento El Puntano, se rematarán
EL LUNES 3 septiembre, a las 2.30 p. m., en nuestra casa, San Martín 254. Comisión a cargo de los compradores.—Adolfo Bullrich y Cía. v3

SHORTHORN IMPORTADO por Malcolm—15 toros Shorthorn de buenas corrientes de sangre, importados por el señor W. J. Malcolm (representante Peter Miller), se rematarán
EL LUNES 3 septiembre, a las 2.30 de la tarde, en nuestra casa, San Martín 254. Solicítense catálogos con detalles. Comisión a cargo de los compradores.—Adolfo Bullrich y Cía. v3

SHORTHORN Y HEREFORD de pedigree.—1 toro Shorthorn y 1 toro Hereford de pedigree, procedentes ambos del establecimiento El Carmen, del señor Pedro Christophersen, se rematarán
EL LUNES 3 septiembre, a las 2.30 de la tarde, en nuestra casa, San Martín 254. Comisión a cargo de los compradores.—Adolfo Bullrich y Cía. v3

*BERKSHIRE DE "LOS PLA*tanos"—1 macho y 6 hembras Berkshire de pedigree, estas últimas importadas y preñadas, procedentes de la cabaña Los Plátanos, del señor R. Cabral Hunter, se rematarán
EL JUEVES 6 de septiembre, a las 2.30 de la tarde, en nuestra casa, San Martín 254. Comisión a cargo de los compradores.—Adolfo Bullrich y Cía. s3

*SHORTHORN DE MARS*hall.—Un buen lote de 20 potros Shorthorn importados por el señor A. J. Marshall. Figuran en el lote ejemplares de las más acreditadas corrientes de sangre del Shorthorn. Orange Blossom y Secret de Cruikshank, Miss Ramsden, Uppermill Clara y otras. Se rematarán
EL MARTES 4 de septiembre, a las 2.30 de la tarde, en nuestra casa, San Martín 254, donde pueden solicitarse catálogos con detalles completos. Comisión a cargo de los compradores.—Adolfo Bullrich y Cía. a4

*SHORTHORN DE "LAS PE*tacas"—5 toros Shorthorn de buenas corrientes de sangre, procedentes del establecimiento Las Petacas, se rematarán
EL MIERCOLES 5 de septiembre, a las 2.30 de la tarde, en nuestra casa, San Martín 254, previa exhibición. Catálogos en nuestra casa. Comisión a cargo de los compradores.—Adolfo Bullrich y Cía. s1

LINCOLN DE SHEPHERD.—Un buen lote de 15 carneros Lincoln procedentes de acreditadas cabañas inglesas e importados por el señor Joseph Shepherd, se rematarán
EL MARTES 4 de septiembre, a las 2 de la tarde, en nuestra casa, San Martín 254. Comisión a cargo de los compradores.—Adolfo Bullrich y Cía. v4

SHORTHORN de DUNCAN —17 toros Shorthorn importados por el señor Robert L. Duncan. Vienen en el lote descendientes de las tribus Augusta, Brawith Bud, Clara, Marigolds, Queen of Rhethes y otras. Se rematarán
EL MIERCOLES 5 de septiembre, a las 2.30 de la tarde, en nuestro patio, San Martín 254. Solicítese el catálogo con detalles completos. Comisión a cargo de los compradores.—Adolfo Bullrich y Cía. v5

*PERCHERON DE PEDI*gree.—1 padrillo percherón de pedigree definitivo y 2 padrillos id de Preparatorio, procedentes del establecimiento India Muerta, del señor Jorge Saavedra, se rematarán
EL MIERCOLES 5 de septiembre, a las 2.30 p. m., en nuestra casa, San Martín 254. Comisión a cargo de los compradores.—Adolfo Bullrich y Cía. v5

*HACIENDAS EN CHASCO*mús.—84 remate de haciendas generales en Chascomús (F. C. Sud), en nuestras instalaciones, con el concurso de acreditados establecimientos de la zona.
EL LUNES 10 de septiembre, a las 12 m., con las haciendas en lotes apropiados y a la vista. Pedidos de local y otros informes, en nuestra casa, Florida 273, Buenos Aires, o al señor Guillermo Mc. Innes, en Chascomús.—Adolfo Bullrich y Cía. v10

UN BUEN CONJUNTO DE Shorthorn importados.—Un buen conjunto de toros Shorthorn, seleccionados en lotes importados por los señores W. T. Malcolm, A. J. Marshall, Luis Miller, J. Rawes y Joseph Shepherd, se rematarán
EL SABADO 8 de septiembre, a las 2.30 de la tarde, en nuestra casa, San Martín 254. Oportunamente detalles completos.—Adolfo Bullrich y Cía.

MUEBLES Y MERCADERIAS EN GENERAL

Furst Zapiola y Cía.

HOY Muebles

LOS RICOS MUEBLES QUE adornan la casa-habitación Ayacucho 1286. Juego sala dorado nogal Luis XVI, buen piano "Pleyel", fonola "Cristhis", espejo y vitrina Vernis Martin, biombos, araña cristal Luis XVI, espejos, juego hall imperio de caoba y bronce, biombo roble y cristales, juego roble, alfombras "Savonerie", juego marroquín, biblioteca roble, gran caja hierro de Borges, escritorio ministro roble con cristal, dormitorio caoba y bronce, otro laqué, otro de haya, comedor importado roble, arañas bronce y cristal, dos cuartos de baño instalados, gran número de adornos bronce, porcelana y biscuit, guardarropas, sillas y sillones roble, cuadros, ricas alfombras, bronces, cortinados y muchos objetos que no se detallan. En exposición desde el viernes 31 de 2 a 10 p. m.

EL LUNES 3 y MARTES 4 de septiembre a las 8.30 de la noche. Seña a satisfacción. Comisión 10 o|o. Soliciten catálogos en nuestra casa Reconquista 434. Furst Zapiola y Cía. v3

JUDICIAL. 34.269.67 VACAS. En la Chacarita, frente a la estación Paternal (F. C. P.), avenida Warnes 2335 (adoquinada), con un edificio de 14 piezas, caballeriza, etc. Tasación total del terreno $ 203.691.20, o sea $ 8 el metro. Tasación de la 1|3 parte $ 68.530.40. Base, 2|3 partes reducida en un 25 o|o, $ 30.457.96. Quedan excluídos de esta venta 14 lotes. Juez doctor Casabal, secretaría doctor Aranda. Juicio Galíndez de Costa contra Iturria José.

EL DOMINGO 9 de septiembre, a las 3, sobre el terreno. Datos en Reconquista 434. —Furst Zapiola y Cía. s1

Bravo y Gallo

JUDICIAL—EN LA PAMPA. 9.954 hectáreas 09 áreas, 12 centiáreas, formadas por 99 chacras, 7 quintas, 66 manzanas y 42 solares de la colonia Atalíva Roca, ubicada en los lotes 12, 13 y mitad Sur del 11, fracción A, sección tercera. Quedan comprendidas entre las estaciones Quehué y Naicó y teniendo dentro del campo la parada o Desvío Luro, estando además proyectada la prolongación del ramal de Maza a Cereales, que cruzará la colonia de Este a Oeste. Es campo llano en la parte libre de monte y algo quebrada en la parte boscosa. Tierras negras, arenosas especiales para el cultivo de cereales en general, con agua buena que varía entre 8 y 40 metros de profundidad. Tasación, $ 319.839.45. Base, 2|3 partes, pesos 213.226.30. Juez doctor Juan Carlos Lagos, secretaría Juan E. Pagano. Juicio que se sigue en el expediente número 2121.

EL SABADO 15 de septiembre, a las 3, en nuestro hall, Corrientes 562. Una población de chapas de hierro galvanizado revestida de madera, comprende dos cuerpos de 5 por 10 metros cada uno, unidos por dos corredores, patio de adoquín de madera, 4 piezas, cocina, baño, despensa y una pieza de servicio, rodeada por alambre tejido de dos metros y medio de alto. Un galpón de chapas de 450 m. c., tirantería de pino de tea y varias divisiones interiores, piso de adoquín de madera. Una casa de 10 por 20 metros hecha en barro, techo de cinc, 9 piezas, cocina y altillo. Seis molinos de 30 piezas (tres con depósitos de 2.000 litros en la torre) con sus respectivos tanques australianos. Existen alambrados en algunas de las chacras de 7 hilos, postes de caldén y 4 varillas de hierro. Hay varias poblaciones y ranchos de poca importancia. Una población y un molino pertenecen al arrendatario. 8 o|o a cuenta de precio y 3 por ciento de comisión. Informes y planos, en nuestra casa, Corrientes 562. U. T. 3117, Avenida.—Bravo y Gallo. s1

JUDICIAL — ARGERICH 393 y Argerich 395 esquina a Bogotá 2992. En un lote. Con cédulas. Edificios bien construídos para habitar y para renta. A una cuadra de la avenida Avellaneda y a tres de la de Rivadavia. Base pesos 16.000. Reconoce 12.500 cédulas argentinas, con las que el comprador deberá continuar, devolviendo lo amortizado. Juez doctor Arturo Seeber, secretaría doctor Castellanos. Juicio sucesorio de don Enrique García.

EL MARTES 4 de septiembre a las 3, en nuestro hall, Corrientes 562.

Argerich 393 — Mide 7m55 por 16m85 y 16m45. Zaguán, vestíbulo, tres dormitorios, cuarto de baño, cocina, patio y dos piezas altas. Luz eléctrica, aguas corrientes y cloacas. Argerich 395 esquina Bogotá 2992. Mide 10m25 a la primera, 16m05 a la segunda y 10m45 en el costado Sur. Gran salón de negocio, dos habitaciones con entrada por Bogotá, cocina, cuarto de baño, una pieza alta, patio y sótano en el salón de negocio. Persianas metálicas, cielos rasos de yeso, pisos pino de tea y mosaico, agua corriente y gas. 8 o|o a cuenta de precio y 2 o|o de comisión. Informes en nuestra casa.—Bravo y Gallo. s2

JUDICIAL—BACACAY 2995- y 2999 esquina Argerich. Edificio moderno de dos plantas, construído con materiales de primer orden. Para habitación y renta. A dos cuadras de las avenidas Rivadavia y Avellaneda. Base, pesos 30.000. Juez doctor Arturo Seeber, secretaría del doctor Castellanos. Juicio sucesorio de don Enrique García.

EL MARTES 4 de septiembre a las 3, en nuestro hall, Corrientes 562. Mide 9m07 a Bacacay, 19m10 a Argerich, 19m50 en un costado y 9m07 en el otro.

PLANTA BAJA—Gran salón de negocio, dos dormitorios, cocina, patio, galería cubierta, una pieza alta y subsuelo, en todo el perímetro del salón.

PLANTA ALTA—Gran vestíbulo de entrada, sala, escritorio, 3 dormitorios, salón-comedor, cuarto de baño, cocina y pieza de servicio. Frente imitación piedra, celosías metálicas, carpintería de cedro, cielos rasos de yeso, pisos pino de tea y mosaicos, cloacas, agua corriente, luz eléctrica, etc. 8 por ciento a cuenta de precio y 2 o|o de comisión. Informes, en nuestra casa.—Bravo y Gallo. s2

JUDICIAL — CON CEDULAS. Salguero número 577.—Entre Corrientes y Valentín Gómez. Buena casa para habitar. Base, $ 16.666.66. Reconoce 13.000 cédulas argentinas, con las que el comprador deberá continuar devolviendo lo amortizado. Juez doctor Arturo Seeber, secretario, doctor Castellanos. Juicio sucesorio de don Enrique García.

EL MARTES 4 de septiembre, a las 3, en nuestro hall, Corrientes 562. Mide 5m66 por 25m73 en un costado y 25m76 en el otro. Sala, dos dormitorios, una pieza, comedor, cuarto de baño, cocina y una pieza alta. Carpintería principal de cedro, cielos rasos de yeso, pisos pino de tea y mosaicos. 8 o|o a cuenta de precio y 2 o|o de comisión. Informes, en nuestra casa.—Bravo y Gallo. s2

Casares Hnos. y Diehl

JUDICIAL—DOS QUINTAS en Lobos. Parte de la quinta 437, y la cuarta parte proindivisa de las quintas 430 y 438, del ejido del pueblo de Lobos, provincia de Buenos Aires, F. C. Sud, cuyas superficies y bases son las siguientes:

Quinta 437.—Mide 86 metros 85 c. de frente al Este sobre la calle Buenos Aires, 175 metros 70 c. en el Norte, lindando con Justiniano Caminos Arévalo, 180 metros 70 cent. en el Sur, lindando con Manuel Caminos Arévalo y 66 metros 85 cent. al Oeste, frente a la calle Las Heras. Superficie total, 14.112 metros cuadrados. Venta ad-corpus con la base de $ 1.161.20 m|n. La cuarta parte proindivisa de parte de las quintas 430 y 438, cuya superficie total es, según títulos, de 8.907 metros cuadrados, linda al NO. con Pilar Torres y José Escaso; al SE. con Froilán Silveyra y Mac Cullogh e Irene Arévalos de Caminos. Venta ad corpus, con la base de $ 222.67 m|n. El remate se realizará

EL DOMINGO 16 de septiembre, a las 2 p. m., sobre los mismos terrenos por orden del señor juez de primera instancia en lo civil de la capital de la República, doctor Uladislao F. Padilla, en los autos doña Delfina Caminos de Justo, su sucesión que tramitan por ante la secretaría Bollini. El comprador entregará el 8 o|o de seña a cuenta de precio y el 2 o|o de nuestra comisión. Informes y mayores datos, en nuestras oficinas, Sarmiento 357.—Casares Hnos. y Diehl. s2

JUDICIAL — 2 PROPIEDADES en Empalme Lobos.—Las propiedades que se detallan a continuación ubicadas en la manzana B, solar 1 de la Villa Caminos estación empalme Lobos, F. C. Sud, partido de Lobos, provincia de Buenos Aires. Una con frente a la calle Circunvalación, mide 10 metros de frente por 40 metros de fondo y frente a otra calle sin nombre por donde hace esquina, consta de un salón para negocio y dos habitaciones y dependencias. Tasación, $ 2.500 m|n. Base de venta, 2|3 partes de la tasación, pesos 1666.67 m|n. Otra propiedad con frente a la calle Circunvalación, mide 10 metros de frente por 40 metros de fondo, consta de dos habitaciones y dependencias. Tasación, $ 1.800 m|n. Base de venta 2|3 partes de la tasación $ 1.200 m|n. La venta se realizará

EL DOMINGO 16 de septiembre, a las 3 de la tarde, sobre la misma propiedad, por orden del señor juez de primera instancia en lo civil de la capital de la República doctor Uladislao F. Padilla, en los autos doña Delfina Caminos de Justo, su sucesión, que tramitan por ante la secretaría del doctor Bollini. El comprador entregará en el acto del remate el 8 o|o de seña a cuenta de precio y el 2 o|o de nuestra comisión.—Casares Hnos. y Diehl. s2

Rodolfo Lynch

JUDICIAL — BOVEDA EN la Recoleta, situada en la sección 13, número 22, sepulturas 2 y 3, tiene frente imitación piedra, escalera, 14 catres de hierro y altar para dos nichos. El terreno mide 1.75 metros por 2.30 mts. Tasación 14.400 pesos m|n. Base, las 2|3 partes, o sea pesos 9.600 m|n.

EL JUEVES 13 de septiembre a las 3 p. m. en mi hall, Reconquista 331. Venta por orden del señor juez en lo civil doctor Fernando Colombres, secretaría doctor Rocha, en los autos sucesorios de doña Josefa Amézaga. Seña 8 o|o y 2 o|o de comisión. Informes en mis oficinas Reconquista 331. Escritorio 122. v13s

José Bacigaluppi

Ex socio de la casa Bacigaluppi y Rúa.

SOBRE EL SUBTERRANEO Buena casa de familia. ¡Se compra sin dinero! Entre Almagro y Caballito. Calle Guayaquil 860, entre Viel y Beauchef, es decir, el centro de un importantísimo barrio. A 1 cuadra de la Avenida José M. Moreno y 2 de Rivadavia y estación "José María Moreno" del subterráneo. 11 por 34 y 65. Sala amplia, zaguán con mayólica, 3 dormitorios, comedor que cuadra al patio, baño, cocina, w. c. y 2 piezas en altos. Aguas corrientes, luz eléctrica, adoquinado pago y vereda de mosaicos. Renta rebajada $ 100 al mes. Base, $ 11.000. Toda esta suma se dejará en hipoteca a un año de plazo, interés 8 o|o. ¡Se compra, pues, sin plata! Visítese. Datos, José Bacigaluppi, San Martín 56, U. T. 1168, Avenida.

EL DGO. 9 de septiembre a las 3, en la misma. v4

REGIA CASA — Altos y bajos. Confortable! A todo costo: Calle Matheu 1665|67, al lado de la Av. Garay, a 4 cuadras del bulevar San Juan y 5 de Entre Ríos. Son 2 espléndidas casas de familia. Reunen cuantas comodidades se exijan. Hábilmente distribuídas. Construcción solidísima. Resueltos a vender con la ínfima base de $ 27.000, incluso 11.500 cédulas, pudiendo dejarse $ 8.500 en 2a. hipoteca. ¡El solo edificio costó 60.000 $. Se rehusó una oferta de $ 55.000. TERRENO: 10x56 v. 35. PLANTA BAJA: Zaguán revestido de mármol, vestíbulo, sala, 3 dormitorios, comedor, baño, cocina con económica, gallinero, pieza en altos y w. c. PISO ALTO: Escalera mármol, vestíbulo, sala, y escritorio, 2 dormitorios, comedor, baño, cocina, pileta, pieza en altos y terraza. DETALLES: Frente imitación piedra, lindos balcones, carpintería cedro, celosías idem, patios mosaico, empapelados finos, cielos rasos yeso, tirantería hierro, etc. ¡Es una soberbia propiedad! Renta $ 3.360 al año. Adoquinado pago y cloacas. Visítese. Datos, José Bacigaluppi, San Martín 56, U. T. 1168, Avda.

EL DGO. 9 de septiembre, a las 3.30, en la misma. v4

CASA ESTILO CHALET — Muy linda! En Belgrano. Avda. Monroe 3402, esquina Superí. Adoquinados pagos por ambas calles. A 2 cuadras de la estación Coghland del F. C. C. A. (R.), y 5 de la Avda. Crámer, con los tranvías Nos. 35 y 37. La importancia de la avenida Monroe, vía obligada entre Urquiza y Belgrano, con inmejorable servicio de ómnibus, es harto conocida. 10x26v56. Construcción en cal. Sala, escritorio, vestíbulo, 3 dormitorios, comedor con sótano, baño, cocina, w. c. y 2 piezas en altos. Frente imitación piedra, cinco balcones a la calle, celosías metálicas, pisos tea, cielos rasos yeso, galería cristal y patio mosaico. Aguas corrientes y luz eléctrica. Renta rebajada $ 80 al mes. Base definitiva pesos 8.000, a plazos. El edificio no se hace con 15.000 $! Visítese. Datos, José Bacigaluppi, San Martín 56, U. T. 1168, Avda.

EL DGO. 9 de septiembre a las 4.30, en la misma. v4

Arturo Demarco

*POR ORDEN DEL LIQUIDA*dor de la adjudicación de bienes Alberto Storni, remataré en mi oficina Rivadavia 943.

EL SABADO 8 de septiembre a las 2 1|2 p. m., lo siguiente: 1o. Un terreno en Morón, parajo Ferias y Carreras, lote 4, manzana N, de 24 mts. 68 cts. de frente por 48 mts. 87 cts. de fondo, linda al S. E. y al S. O. calle sin nombre, al N. O. lote 3 y al N. E. el 5. Sin base. Al mismo tiempo, sin base, varias arañas de luz eléctrica, materiales, tulipas, bombas, etc. Al contado. s3

MUEBLES Y MERCADERIAS EN GENERAL

Juan A. Rúa

*HOY — LINDO DORMITO*rio marquetería de caoba, con finos bronces, ropero de 3 cuerpos, comedor bombé igual estilo con mesa y 12 sillas tapizadas en cuero, dormitorio roble con ropero de 3 lunas, otro en cedro, marquetería de caoba, varios comedores de roble, muebles sueltos y en juego en pino tea muy bien ilustrado, con espejo y cristales biselados, mesas y sillas de roble y cedro para dormitorio y comedor.

HOY, a las 2.30, en Av. de Mayo 568-72. —Juan A. Rúa. 1p

HOY—EL MAS COMPLETO surtido de escritorios roble, a cortina, altos, chatos, sanitarios, de 2 a 14 cajones, mesas directorio, juegos de cuero de 3 y 7 piezas, perchas, vestíbulos, bibliotecas y archivos a cortina, mesas para máquina, giratorios, sillas, etc., etc.

ESTA TARDE, a las 2.30, en Av. de Mayo 568-72. 1p

HOY—MUEBLES EN BUEN uso, juego dormitorio roble y nogal, juego comedor estilo Imperio, nogal y roble, gran espejo para comedor, máquinas de coser, mesas de cocina, colchones de lana, armarios, roperos, camas y demás muebles que estarán a la vista.

HOY, a las 2.30, en Av. de Mayo 568-72. —Juan A. Rúa. 1p

F. Abeledo y Cía.

HOY

Para Comerciantes y Especuladores

HOY — ¡COMERCIANTES! Queda lo mejor de la gran librería, bazar y cantidad de artículos de fantasía y juguetería para liquidar al mejor postor y a primer oferta, por desalojo.

HOY, a las 2 en punto, Alsina 981, remataremos todas las instalaciones y existencias de este negocio. Oportuno para los comerciantes del ramo y pichincheros. Seña y comisión la de práctica. Informes, F. Abeledo y Cía., Cangallo 1033. U. T. 659, Libertad. 1p

Santiago F. Gualdoni

QUIEBRA JUDICIAL

23 AUTOMOVILES NUEVOS

*EL SABADO 8 DE SEP*tiembre, a la 1.30 de la tarde, remataré en la calle Independencia No. 2830, sin base, y al mejor postor, 23 automóviles marca Paige, doble faetón, de cuatro cilindros y veinte caballos de fuerza, habiendo uno de ellos de 50, y tres con dínamo. Todos tienen el magneto Bosch y el renombrado carburador Zenith. Estos automóviles son de los más modernos y económicos que han llegado al país hasta la fecha, por la perfección de su motor. Se encuentran en exhibición, los días 5, 6 y 7 de septiembre de 8 a 11 a. m. y de 1 a 4 p. m. Venta ordenada por los síndicos de la quiebra de Daniel Canale y Compañía, cuyos autos tramitan por ante el juzgado a cargo del doctor Félix Martín y Herrera, secretaría del doctor Matienzo. Seña a satisfacción en cada lote. Comisión el 10 o|o a cargo del comprador. Por más datos a mi escritorio calle San Martín 154, (edificio Supervielle), U. T. 1913, Avenida.—Nota: No se admiten cheques.—M. B. Campos. s1

Agustín P. Taurel y Cía.

*MUEBLES—GRAN EXPOSI*ción de ocasiones en venta particular Grandes remates

MIERCOLES Y SABADOS a las 3 y 9 p. m. Detalles el mismo día del remate. Sarmiento 1118. v4

Gandolfo y Grabois

CORRIENTES 2481

Martes 4, a las 8 p. m.

Remataremos Muebles, Pianos y Artículos de Bazar

Mariano Salabert y Cía.

*MARQUETERIE, COMEDO*res y dormitorios, en juegos y sueltos

MAÑANA MARTES a las 2, Victoria 6.., remataré regios muebles de sala en variados estilos y clases, escritorios comerciales y ministro, dormitorios Luis XIV, XV y otros estilos en roble y nogal, comedores de variados gustos y muchos muebles sueltos, como guardarropas, roperos, arañas eléctricas, cuadros, alfombras, heladera, sillas de roble, vaqueta y Viena, mesas de centro, comedor y bar, camas de bronce y hierro laqué, colchones de lana, lavatorios, aparadores, bibliotecas, cajas de hierro, papeleras, consolas, espejos, artículos de bazar, tienda y demás, 2 molinos para café, 1 a mano y el otro fuerza motriz.

MAÑANA MARTES a las 2 de la tarde en mi salón 654 Victoria 656. 1p

E. M. Rodríguez

ALMACEN — HOY, HOY, A la 1, calle Santiago del Estero 899, remataré, lindo surtido en aceites, conservas, yerba, azúcar, querosene, arroz, velas, jabón y muchos otros artículos, balanza, armazones y útiles, todo a quemar por lo que den. 1p

Guerrico & Williams

*RICOS MUEBLES EN NUES*tra casa 757 Bmé. Mitre 757. Elegante juego comedor inglés de caoba y marquetería con sus sillas asiento de marroquí (importado), juego de sala inglés de caoba y seda, otro buen juego comedor roble claro y bronce, con cristalero, y varios otros juegos, comedores modernos de caoba y bronce, buenos escritorios cilindros y ministro, de roble; bibliotecas por secciones, importadas; cajas de hierro, juegos de cuero, buen sofá de marroquí, rico juego dormitorio Luis XV, nogal tallado, camas de bronce, y muchos juegos de salas, comedores, dormitorios de todos estilos y calidades, dos muebles americanos para comedor con camas al interior, bañadera forma armario con su calentador a nafta al interior (especial para el campo) artículos sanitarios, artefactos de luz varios, importados, un camello tamaño natural montado sobre ruedas, pescuezo articulado, es un hermoso juguete en perfecto estado, ricas alfombras, entre las cuales una muy grande de Persia; infinidad de artículos de adorno y de menaje, baul porte manteau, un rico grafófono Amperola Edison en un lindo mueble de roble, con 26 cilindros en un buen mueble de roble se venderá todo junto, una partida de buen dulce en frasco, muchos artículos para moblaje imposible de detallar.

EL LUNES 3 de septiembre, a la 1 de la tarde y 8 de la noche, en nuestra casa, salas 1-2 y galería A, para seguir el martes, sala 3, a la 1.30 de la tarde. Comisión 10 por ciento. a31

8 JARRONES DE MARMOL de varios tamaños para jardines o galerías.

EL LUNES 3 de septiembre, a las 9.30 de la noche, en nuestra casa. Comisión 10 por ciento. a31

*¡LIBROS! 250 INTERESAN*tes obras de los más afamados autores nacionales y extranjeros, historia, geografía, literatura, derecho, economía, etc., etc., varias enciclopedias, etc., etc.

EL JUEVES 6 de septiembre, a las 4 de la tarde, en nuestra casa, B. Mitre 757. Sala 2. Exposición el miércoles. Soliciten catálogos. Comisión, 10 o|o.—Guerrico y Williams. v5

RICA VALIJA CUERO DE chancho con su necessaire cristal y plata, cepillos de marfil y un estuche con 24 piezas, toilette de plata inglesa y cristal. Artículos de la casa Mappin Webb.

EL LUNES 3 de septiembre, a las 10 p. m., en nuestra casa, B. Mitre 757. Comisión, 10 o|o. s1

Adolfo Calvete

*REGIOS MUEBLES IMPOR*tados. En Villa Devoto.

EL LUNES 3 de septiembre, a las 9 de la noche, remataré en el chalet de Villa Devoto, calle Mercedes 4402, esquina Avenida Nacional, a dos cuadras justas de la estación del F. C. P. Todo es rico, es nuevo y es importado. Detalle: rico piano Perzina, un regio juego de sala de caoba tapizado en velours de Gêne con vitrina 3 cuerpos y sofá con respaldo etágere y espejos, adquirido en una exposición europea, bronces, cuadros, columnas, adornos, etcétera; juego salita lindísimo, de roble y cretona; regio juego escritorio, bibliotecas, rinconeras, sillón y juego mesa y sillones de roble y marroquí, muchos libros buenos y lujosos en italiano, etc.; juego hall muy original de cerezo con elegante perchero espejo; notable juego comedor roble estilo francés 17 piezas con espléndido cristalero y espejo sobre chimenea, platería, porcelanas, cristales, carpetas, alfombras, etc.; 1 medio juego dormitorio niña, de nogal de Italia; juego lavatorio de plata; juego hierro laqué de jardín, etc. En exposición desde el domingo, de 9 a. m. a 7 p. m. y día del remate. Comisión 10 o|o. Otros informes, Cangallo 442.—Adolfo Calvete. v3

*SUNTUOSO MOBLAJE im*portado y obras de arte de verdadero valor.

EL MIERCOLES 5 de septiembre a las 8 de la noche, remataré los muebles que adornan la casa calle Suipacha 778. Detalle: regio juego de sala, de seda, formado por un canapé centro, sillones, sillas, y bergeres tapizados en terciopelo, ricos cortinados de seda azul, bahut, marquetería de madera de rosa y de violeta con aplicaciones bronce, vitrina de caoba y palo rosa, mesa centro madera esculpida estilo Luis XVI, columnas doradas, espléndidas estatuas de mármol de Cipriani, notable óleo de Bienveld con mención honorífica del salón Rosas de París año 1910, juego de Sevres 3 piezas Bleu Royal, una garniture ónix y bronce obra de arte, lámpara de bronce, rica araña cristal baccarat Saxe y bronce de la casa Gagneau y Cía., París, apliqués de bronce eléctricos, alfombra panneaux, oriental hecha a mano en Constantinopla, etc., juego comedor Luis XVI, de caoba con aplicaciones de bronce y sillones con almohadones tapizados en seda, 2 espléndidas estatuas mármol de Puggi (Florencia), columnas de mármol, garniture, reloj y tibores mármol rosa piezas de museo, jarrones antiguos decorados, óleo vista de Richmond Park y castillo de Windsor firmado por Luccas (pintor fallecido), óleo de Planquette, cortinas de hilo, araña y apliqués de gran gusto y valor, heladera roble y otros muebles de antecomedor, hall con un soberbio grupo de mármol Carrara "La Figlia de Jefte", por Cipriani, obra de gran mérito, artísticos broncos de Bofille y de Cecarelli, gran obra de arte en bronce caballo y su entraîneur de "Cda. Vassage", copones de sarvegnennire, mesa centro caoba con bronce y mármol lanterne modelo de Compiegne, escritorio con mesa, biblioteca y sillón de roble Luis XVI, juego completo de terciopelo Utrech, candelabros de bronce, araña bronce y cristal baccarat, 36 tomos ilustraciones varias, etc.; salita con rico juego tapizado con terciopelo, costurero roble, etc., billar de lujo completo, regia carpeta alfombra Luis XVI, muebles esterillados con asientos terciopelo, etc., espléndido juego dormitorio Luis XVI madera tallada laqué mate antiguo, 12 piezas, araña bronce y Saxo 12 luces, boudoir con gran mesa peinador Luis XVI y juego laqué mate antiguo, busto mármol, Md. Recamier, ricos candelabros plata, lit. de repós de 1.90 por 0.90 y 1.25 de alto, sillones y bergeres con almohadones de cojín, etc.; regias carpetas alfombras Smyrna, 30 metros camino punto anudado, cubre caminos, gran armario roble 3 cuerpos hecho por la casa Thompson, muchos plafoniers, apliqués y colgantes de cristal y bronce Luis XVI, barrotes bronce para escalera, macetas para jardín, piletas de lavar con pie, botelleros, lavatorios aguas corrientes, escaleras y rica batería cocina, nueva debi-metal cobre y plata, etc., etc. En exposición desde el lunes 3 de 9 a. m. a 10 p. m. Pídanse catálogos en mis escritorios. Comisión 10 o|o. Otros informes Cangallo 442.—Adolfo Calvete. v5

Francisco Miguens Rey

MAÑANA — GRANDIOSO remate de instalaciones, muebles y útiles de negocios, remitidos a liquidar por lo que den. Visiten hoy la gran exposición, C. Pellegrini 71. 1p

Ramón Castaño

*EL MIERCOLES 5 DE SEP*tiembre del año en curso, procederé a rematar todas las existencias instalaciones de un negocio de mercería y bisutería por cuenta y orden de su dueño a quemar más de 5.000 pesos. Más datos B. Mitre 1775.—Badía, martillero. 1p

J. Benjamín N. Frigerio

HOY a las 2 HOY

REMATARE SIN BASE y al mejor postor fuertes lotes de artículos varios como ser:

ALMACEN — 150 llos galletitas, 100 cajones ciruelas California, 40 cajones duraznos, 10 cajones conserva de pescado, 15 cajones conserva de tomate en latas de 2 1|3 kilos, 135 llos dulce membrillo, 38 llos caramelos suizos, 72 cajones chocolate varios, 40 cajones aceite, 180 cajones vinos varios como ser Oporto, Jerez, Lacryma Christi, Barbera, Grignolino, Nebiolo, etc., 130 cajones bebidas surtidas entre ellas vermouth, anís, ginebra, bitter, fernet y otras, 50 cajones sidra champagne, 50 cajones sardinas, 25 cajones salame avería, 38 cajones extracto de tomate, 180 bolsas arroces varios, 46 bolsas porotos, 1.000 bolsas sal gruesa, 50 bolsas nueces averías, 1.500 paquetes harina Bloch, 25.000 kilos yerbas en tercios, bolsas, cilindros y barricas, 100 cajones 12 gruesas fósforos, 2.000 kilos especias surtidas, café Brasil y caracolillo, 150 formas queso reggiano y sbrins, 85 1|2 fanegas aceitunas, 500 cajas pastillas menta, 170 bolsas azúcar tucumana y varios otros artículos que estarán a la vista, en mi casa Defensa 257 y 265. 1p

HOY A LAS 2 p. m. ferretería bisagras, pasadores, tornillos, canillas, llamadores para cajón, pinceles, limas, pinturas, alcohol carburado, llaves de paso, calentadores, bombillas, niveles bronce, lacre en panes, bocinas de bronce, clavos de gancho, id de marcos, remaches, cepillos varios, canillas, maderas, cucharas para yeseros, serruchos, podadores, ceras para pisos, máquinas cortadoras, cepillos bronce, macetas, maderas, escobillones papel matamoscas, escofinas, timbres automáticos, canastas, escobas, aparejos, cabos para hachas, fuelles insecticidas, desinfectante Electra, escaleras y 2.000 piezas enlozado, batería cocina y 1.000 docenas alpargatas. 1p

*HOY A LAS 2 p. m. RURA*les, arados, caños y piezas galvanizadas, pocheras, yuguillos guarniciones varias, postes, tanques, molinos varios, carretillas, palas y picos, chapas galvanizadas nuevas, alambres de púa y ovalado, 2.000 kilos alambre crudo para escoberos, avería, máquina a mecha, motor 4 caballos a nafta, cocinas económicas, básculas, yugos y otros varios que estarán a la vista en mi casa, Defensa 257 y 265. 1p

HOY

3 DE SEPTIEMBRE

A LAS 3 P. M.

AVERIAS

8.817 chapas canaleta 6' a 10'

3.045 chapas hierro galv. liso

En nuestra casa

AYERZA, CULLEN & SEOANE

8.817 CHAPAS CANALETA nuevas de hierro galvanizado de 6 a 10 pies con 88.970 kilos. Averías. En nuestra casa 183 Defensa 193.

EL LUNES 3 de septiembre a las 3 p. m se rematarán en lotes a gusto de los compradores, por cuenta de quien corresponda y pertenecientes al salvataje del velero "Svelta". Estas chapas se entregarán puestas sobre wagón en estación de ferrocarril, a bordo o a domicilio, dentro del radio de la capital, libre de acarreo y peaje para los compradores. Seña, 20 o|o. Comisión, 10 o|o.—Ayerza, Cullen y Seoane. a26

*3.045 CHAPAS HIERRO gal*vanizado liso nuevo número 26 con 25210 kilos. Averías. En nuestra casa 183 Defensa 193.

EL LUNES 3 de septiembre a las 3 p. m se rematarán en lotes a gusto de los compradores, por cuenta de quien corresponda y perteneciente al salvataje del velero "Svelta". Seña 20 o|o. Comisión 10 o|o.—Ayerza, Cullen y Seoane. a23

AYERZA CULLEN & SEOANE

Socios Isaac Ayerza, Huberto Cullen Ayerza, Ramón M. Seoane

LOS LUNES Y JUEVES, A la 1 de la tarde, remate de comestibles, bebidas, ferretería, artículos rurales, tienda y mercería. En nuestra casa, Defensa número 183 al 193. perm.

11.000 KILOS HIERRO T EN barras. Averías. En nuestra casa, 183 Defensa 193.

EL LUNES 3 de septiembre a las 4 p. m. En lotes por cuenta de quien corresponda. Seña 20 o|o. Comisión 2 o|o.—Ayerza, Cullen y Seoane. s2

ARTICULOS ALMACEN. — 1.600 latas chorizos españoles, 4500 kilos; 5.500 kilos quesos: Reggiano, Pategrás y Goya, 200 cajones ciruelas, 650 bultos yerba, cilindros y barricas, 60 bolsas nueces, 70 cajones chocolate, 80 cajones sardinas prensadas, en aceite y conservas, 50 cajones budines, 40 cajones puré tomate, 5 cajones hongos, 20 cajones peras, 500 cajones vinos: Oporto, Marsala, Barbera, Freisa, Nobiolo y Espumante; 150 cajones vermouth francés, 75 cajones jabón, 50 cajones ladrillo, 40 cajones sapolio. En nuestra casa, 183 Defensa 193.

EL LUNES 3 de septiembre a la 1 p. m. en lotes. Seña 20 o|o. Comisión 10 o|o.—Ayerza, Cullen y Seoane. s2

345 CAJONES CHAMPAGNE St. Marceaux, dulce, seco, very dry y Brut en 1|1 y 1|2, legítimo y de superior calidad. En nuestra casa, 183 Defensa 193.

EL LUNES 3 de septiembre a las 2.30 p. m. Se rematarán en lotes, por cuenta de consignación. Seña 20 o|o. Comisión 10 o|o. —Ayerza, Cullen y Seoane. s2

223 POSTES HIERRO PARA alambrados, Averías. En nuestra casa, 183 Defensa 193.

EL LUNES 3 de septiembre a las 3 p. m. se rematarán en lotes y pertenecientes al salvataje del velero "Svelta". Seña 20 o|o. Comisión 10 o|o.— Ayerza, Cullen y Seoane. s2

TRANQUERAS Y ALAMBRE tejido—85 tranqueras lapacho de 3. 3 1|2 y 4 metros, 40 mil metros cerco de alambre galv. de 7 y 9 hilos, 6.500 metros alambre tejido de 0.65, 0.80, 1.00, 1.50 y 1.80 metros alto. En nuestra casa, 193 Defensa 193.

EL LUNES 3 de septiembre a las 3.45 p. m. en lotes y puestos sobre vagón. Seña 20 o|o. Comisión 10 o|o.—Ayerza, Cullen y Seoane. s2

VARIOS — 65 PUERTAS Y ventanas nuevas y usadas, 120 columnas corredores, 100 kilos estaño virgen, 250 carretillas madera, 65 carpas lonas completas, 100 bombas pie molino, 10 carros aguateros y vocadores de pértigo, 10 tanques para agua, 60 inodoros y bidets, 10 rollos cable alambre, 100 pares varas sulky, 3 gatos hidráulicos, 3 cajas hierro, 1 máquina enfardar pasto a vapor, 1 máquina sacar papas. En nuestra casa, 183 Defensa 193.

EL LUNES 3 de septiembre a las 4 p. m. En lotes. Seña 20 o|o. Comisión 10 o|o. —Ayerza, Cullen y Seoane. s2

20 BOBINAS PAPEL PARA diarios, con 5.757 kilos. Averías. En nuestra casa, 193 Defensa 193.

EL JUEVES 6 de septiembre a las 3 p. m. se rematarán en lotes, por orden de las compañías aseguradoras, por cuenta de quien corresponda y perteneciente al siniestro de incendio ocurrido en el diario "Buenos Aires Herald". Seña 20 o|o. Comisión. 10 o|o.—Ayerza, Cullen y Seoane. s2

REMATE

QUINTIN ALFONSIN

CALLE SARMIENTO 1646

CAFE — BILLARES

RESTAURANT — CIGARRERIA
ALMACEN — PELUQUERIA
LECHERIA — PANADERIA

Cajas de hierro — Escritorios Instalaciones. Muebles. Utiles PARA TODO NEGOCIO

Mañana a las 3. — Sarmiento 1646

Kohan y Giroldi

DE LA GUARDADORA Poggi Buenos muebles usados, 3 dormitorios, uno Luis XV, 3 cuerpos, 2 comedores Renacimiento con mesa y sillas, 9 lavatorios y toilette, 7 roperos, cunas, colchones lana, piano, órgano, aparadores, sillas, mesas y sillones, 9 máquinas de coser, escritorio nogal, máquina escribir, chiffonier ébano, vitrina caoba, alfombras, cortinados, caja registradora, arañas, ventiladores, estufas y veladores eléctricos, bustos de terracotta y petit bronces, cuadros, adornos, etc., etc. Remataremos al mejor postor.

MAÑANA MARTES a las 8.30 de la noche en A. Mayo 1158 frente al París Hotel. Exposición desde ya. 1p

Basilio E. Chiappori

HIERRO

MATERIALES de CONSTRUCCION y MAQUINAS

HOY

GRAN HERRERIA DE obras Provincias Unidas 1101 y Emilio Mitre.

HOY LUNES 3 de septiembre, a la 1 p. m., venta ordenada por sus dueños y de acuerdo al siguiente detalle: poleas, correas, cojinetes, manchones, mandriles, etc., cilindro para curvar tirantes, punzonadora Patent, morsas, piegadoras y moldureras, planas, bigornias, bancos, tablas, herramientas generales, etc., varias máquinas de agujerear, varias tijeras y perforadoras Wergamein, caballetes de hierro, casilleros, etc., hierro de todas clases, en barras, chapas, flejes, molduras, etc. Materiales de construcción: puertas, rejas, barandas, celosías, persianas, chapas de cinc, tanques y todo cuanto estará a la vista, que no detallo por su extensión. Incluyo los útiles de escritorio. Por más informes y prospectos diríjanse a mis oficinas, Lavalle 1346 U. T. 6259, Lib. 1p

EL GRAN GALPON EN QUE está instalado este establecimiento, lo remataré

EL DOMINGO 9 de septiembre, a las 3 p. m. Comisión, 3 o|o, al comprador. 1p

Banco Municipal de Préstamos

Suipacha y Viamonte—Sucursal No. 1, Rivadavia 2569. Sucursal núm. 2, B. de Irigoyen 1469.—Agencia A., Esmeralda 482.—Agencia B., Corrientes 1186. Agencia C., Rivadavia 1072. (Las agencias para préstamos sobre alhajas únicamente).

EL DIA 8 DE SEPTIEMBRE a la 1 p. m., se procederá a rematar los empeños vencidos, correspondientes a la casa central, sucursales 1 y 2, agencias A, B y C consistentes en un gran número de alhajas de todas clases y valor, antiguas y modernas, revólveres y pistolas de todos los sistemas y calibres, escopetas, máquinas fotográficas, anteojos de campo y teatro, máquinas de escribir, pianos, pianolas, instrumentos de música, artículos de bazar, valijas, relojes de pared, ropas, máquinas de coser, etc. Las alhajas se hallarán en exhibición en el local, Avenida de Mayo 1073, los días 1, 3, 4, 5, 6 y 7 de septiembre. Orden de venta: del 8 al 14 de septiembre inclusive, alhajas. Día 15—Armas en general, máquinas de escribir, anteojos, aparatos fotográficos, máquinas de coser, pianos, pianolas. Día 17.—Artículos de bazar, instrumentos de música, valijas, relojes de pared, libros y ropas. Día 18 y subsiguientes hasta la terminación del remate, ropas.—Buenos Aires, septiembre 1o. de 1917.—El secretario. v8

Carlos Espejo

HOY REMATE MUEBLES

24 CAJAS HIERRO

A LAS 8.30 DE LA NOCHE remataré con orden terminante de venta, sin retirar lote, comedores y dormitorios, roble, caoba, nogal Italia, cedro, en su mayoría nuevos, marquetería, bronces, juegos mimbre importado, juegos búfalo, roble americano para escritorio, bibliotecas 3 cuerpos, seccionales, sillones giratorios, escritorios cortina, ministro, 24 cajas hierro diferentes tamaños, guardarropas, alfombras, arañas eléctricas e infinidad de muebles sueltos que están en exposición hasta la hora del remate, 1036 Avenida Mayo 1038, frente al Banco Municipal de Préstamos.—Carlos Espejo. 1p

Nicolás Manzo

*EXTRAJUDICIAL. PARA pa*gar a sus acreedores de las existencias del gran depósito de cigarrillos, artículos de librería, cigarrería y grafófonos, calle Alsina 626.

EL MARTES 4 de septiembre, a la 1 p. m., sus inmensas existencias que consisten en más de 10.000 $ de mercaderías del ramo expresado, entre ellos 5.000 discos para grafófonos, armazones, mostradores y vidrieras y un sin fin de artículos que no detallo por su gran extensión. Seña a satisfacción del martillero. Comisión, 10 o|o. v4

*5.000 DISCOS PARA GRAFO*fono marca Columbia-Record y $ 10.000 en que consisten las mercaderías del depósito de tabacos, cigarros y cigarrillos, artículos de librería y papelería, en la calle Alsina 626, remataré

EL MARTES 4 de septiembre, a la 1 p. m. Ver aviso anterior. v4

*¡LIBROS! MAS DE 1.000 VO*lúmenes de derecho, medicina, ingeniería, americanos, filosofía y obras de grandes autores, entre ellos el diccionario hispano-americano 28 tomos, las obras famosas 24 tomos y dos bibliotecas repletas de libros varios, en la calle Alsina 626.

EL MARTES 4 de septiembre, a la 1 p. m. Ver aviso anterior.—Nicolás Manzo. v4

Andrés R. Galimberti

GRAN ESTABLECIMIENTO para la fabricación de discos, cauchu, celuloide, etc., etc., sin base y al mejor postor, por orden de su dueño, remataré

EL DOMINGO 9 de septiembre, a la 1.30 p. m., todas las existencias en maquinarias, laboratorio y productos químicos, materias primas, muebles y útiles de esta importante fábrica que en breve detallaré. Ocasión única para hacerse de un importante establecimiento con poco dinero. Acepto ofertas en globo hasta la hora del remate. Por datos y prospectos a mis oficinas, Tucumán 1585, U. T. 660, Libertad.—Andrés R. Galimberti. v8

A. BINAGHI y C.

*RURALES, 617 rollos alam*bre galvanizado y púa, 1.860 postes y medios postes quebracho colorado y algarrobo, 9.300 varillas madera dura y quebracho blanco, 4.500 id de hierro, 67 tranqueras surtidas, 72 arados, 90 tarros antisárnico en polvo, 190 pares tiros de cadena, 35 docenas yuguillos, 28 id balancines, 3.300 metros cadena, 125 yugos, 2 desgranadoras maíz, 130 atados cañas tacuaras, 2 tanques de chapas australianas usadas, 110 latas grasa carro y aceite patas, etc.

MAÑANA MARTES a las 2 p. m. se rematarán en lotes a opción de los compradores en nuestra casa Salta 1563, plaza Constitución. Comisión 10 o|o.—A. Binaghi y Cía. 1p

B. L. Landó

*HOY LUNES DE 2 A 6, CON*tinúa la venta de películas cinematográficas, sobrantes del remate anterior. También una máquina Pathé, lista para funcionar. Comisión 10 o|o. Maipú 294. 1p

Alfredo Toporovsky

*ALMACENCITO REMATA*ré mañana a la 1.30 por cuenta y orden de su dueño. Mañana detalles. Informes, Chile 2529 al almacén. 1p

J. S. Segret y Cía.

MOBLAJE

*HOY, A LAS 8.30 DE LA NO*che remataré el regio moblaje que adorna la casa del hacendado Juan J. Estrada, por ausentarse, Córdoba 1869.

HOY, sin base, y al mejor postor. Juego de sala, importado de París, todo bruñido a oro, piano gran formato, arañas, estatuas mármol y de bronces finos y adornos valiosos, escritorio completo, hermoso comedor completo de caoba y marquetería, juego de mesa, id cristal y metales muy buenos, 2 dormitorios de 3 cuerpos con marquetería y palo rosa, id otro citronier, un vestíbulo de roble tapizado, otro de roble, cuadros e infinidad de lotes sueltos. Seña a satisfacción. Comisión 10 o|o.

A LAS 8.30 en punto, Córdoba 1869. 1p

Guillermo Gowland y Cª

REMATES SEMANALES — LOS MIERCOLES Y VIERNES: comestibles y bebidas, ferretería, tienda, artículos rurales, etc., a la 1 de la tarde, en nuestra casa, Bolívar 351 al 361. perm.

Naón y Bustillo

530 B. Mitre 530

*RICOS MUEBLES EN nues*tra casa B. Mitre 530. Comedor estilo jacobino de nogal con sillones y sillas tapizadas, dormitorio Luis XIII de citronier y bronce con sillas; bahut caoba y bronce, cómoda citronier, juego sala nogal patinado, mesa centro id, espejo sala dorada Luis XVI, vitrina caoba, piano de cola Erard, piano perpendicular antiguo, bergere Luis XIII nogal patinado, mesas de centro caoba y doradas, juegos de sala caoba y de citronier, gobelinos, arañas Luis XVI, bronce y cristal, juego de vestíbulo, perchas de hall de cedro y de roble, juegos de sala tapizados, dormitorio Luis XVI caoba y bronce, otros dormitorios varios estilos en caoba, roble y nogal, comedor caoba y bronce, comedores de roble y de cedro con sillas, escritorios cilindro de roble, escritorios ministro, mesas directorio roble, archivo roble, caja de hierro, juego escritorio cuero, cortinados de seda y de cretona, alfombras, juego mesa porcelana, lámparas de bronce, apliques bronce, guardarropa de roble y de nogal, comedor nogal y roble, juegos de vestíbulo tapizados, cunita de bronce, camas id, fonógrafo roble, pianola nogal con piezas, cómodas caoba, mesas de centro id, armarios caoba, sofá antiguo, sillas id, división roble, mostradores cedro, cuadros, platería, sillas de comedor, adornos, artículos de fantasía y un gran surtido de muebles sueltos que estarán a la vista.

EL MIERCOLES 5 de septiembre a la 1 de la tarde y 8 de la noche en nuestra casa Bartolomé Mitre 530. Comisión 10 o|o. —Naón y Bustillo. U. T. 3908 Avenida. s2

AS Alejandro Schóó (hijo)

BMÉ. MITRE 569

En nuestra casa Bmé. Mitre 569 (Antiguo local de Gath y Chaves)

HOY

A las 3.30 de la tarde

Frutales, Forestales y Plantas de Adorno

FRUTALES, FORESTALES y plantas de adorno, en nuestro salón, B. Mitre 569, antiguo local de Gath y Chaves, procederemos a la venta por cuenta y orden del acreditado establecimiento Firpo Hermanos, de una gran variedad de frutales, forestales y plantas de adorno, en lotes para particulares y estancieros, cuyo surtido está ya en exposición en nuestro local, y su detalle es el siguiente: duraznos, damascos, manzanos, ciruelos, perales, higueras, pelones, mandarines, limones, chamerops, fhoenix, cedros, laurentinos, camelias, plátanos, paraísos, jazmines, etc.

HOY LUNES 3 de septiembre a las 3.30 de la tarde. Comisión 10 o|o. Seña a satisfacción. 1p

TEJIDOS—EL MARTES 4 de septiembre a las 3.30 de la tarde, gran liquidación de gambronas, zephires, percales, rasos, trajes de hombre, bombachas y un sin número de artículos del ramo.—A. Schóó, hijo, B. Mitre 569. 1p

Ministerio de Guerra

Dirección General de Administración

REMATE DE REZAGOS — El martillero D. Alejandro Schóó (hijo) procederá a la venta en subasta pública de las mercaderías de rezagos existentes en la repartición. El remate se efectuará

EL DIA 15 de septiembre de 1917, a la 1.30 p. m., en el galpón ubicado calle Garay núm. 256. Las mercaderías estarán a la vista de los interesados en el referido galpón para ser examinadas a partir del 1o. de septiembre próximo, no admitiéndose reclamo alguno despues de vendidas. Los compradores deberán retirar las mercaderías dentro de las 48 horas y hacer entrega en el acto de la venta del 20 o|o de seña y a cuenta de precio y el 10 o|o de comisión al martillero. Por datos a la secretaría, Paseo Colón 1407.—Arturo Rivero, Tte. Cor. Secretario Acc. a22

Fsco E. SPINA

CONFITERIA - BILLARES

800 sillas, 300 mesas, vitrinas, flambreras, estaños, cortadora fiambres, cortinados, espejos, billares, instalaciones regias, útiles, servicio y metales.

HOY

A LAS 2 P. M.

2672 — SAN JUAN — 2672

E. Fábregas

ALMACEN — HOY A LA 1, remato en la calle Constitución 1501, muy surtido en aceites, conservas, vinos de todas clases, jabón amarillo, dulces, yerba, arroz, querosene, grasa, velas, café, nueces, dátiles, duraznos, azul, pimentón, fideera, fiambrera, balanza de dos platos, cortinas, máquina de embotellar y otros muchos útiles.

HOY a la 1 remataré sin retirar lote hasta terminar. Comisión 10 o|o. 1p

P. C. Torres y Cía.

MOBLAJE B. Mitre 1636

*HOY A LAS 8.30 DE LA NO*che remataremos el regio moblaje del ingeniero D. Sierra, sin base y al mejor postor, regio juego de comedor 3 piezas de caoba y marquetorie, 12 sillas tapizadas en búfalo, buenos metales, carpeta mesa de felpa, arañas de luz eléctrica, gran dormitorio de caoba, su costo es de 1.500 pesos, dosel, colchón de lana, alfombras en toda la casa, otro dormitorio de persona, una monada, guardarropa de desarme, juego de sala 9 piezas dorado importado de París, estatuas de bronce y mármoles de Carrara, gobelinos pintados al óleo, piano gran formato, antesala, juego 9 piezas nogal de Italia, vestíbulo de roble e infinidad de obras de arte que están a la vista.

HOY a las 8.30 de la noche, B. Mitre 1636. Comisión 10 o|o, y seña a satisfacción. 1p

Ramón Díaz

HOY a las 2 HOY

PERU 134

*BUEN CONJUNTO DE MUE*bles diversos, en juegos de comedor, vestíbulos, dormitorios, salas, escritorios e infinidad de muebles sueltos, escritorios, guardarropas, mesas de sala, consolas, camas de hierro, colchones, arañas, cuadros e infinidad de objetos varios.

HOY LUNES 3 a las 2 de la tarde en mi local, Perú 134. 1p

Alfredo Piazza

ALMACENCITO, Talcahuano 241, remataré

EL MARTES 4 a la 1 p. m. Existencias: Yerbas en cilindro "Napoleón y Sarmiento", aceites españoles y cortados, dulces, fideos, harinas, arroz, porotos, garbanzos, sal en bolsas y tarros, pimentón, ajíes encurtidos. Un buen lote de galletitas y bizcochos, cafés, conservas varias, mostazas, almidón, anchoas, tés, aceitunas, sardinas, caramelos en frascos, quesillos, Quaquer, azafrán, duraznos, conserva, orejones, papel envolver, bolsas papel, escarbadientes, hilos en ovillo, kerosen, ladrillos, escobas, cepillos, vinos finos embotellados, italianos y españoles. Armazón, mostrador, fideera, 4 depósitos (70 litros) aceite, mesitas, escritorio, balanza, sifones y botellas vacías y 1 buena caja de hierro. Martillero, Tucumán 877. v4

NOTA: ES MI NORMA EL no comprar, ni aceptar nada de remitentes, como es bien sabido en plaza, vendo al más alto postor y mis remates son por liquidación y legales. Martillero, Tucumán 877. v4

B. Pianezzi

Regio Moblaje

Gran Comedor y Dormitorios caoba

Juego sala importado

ESTA TARDE A LAS 2.30— Libertad 1192, remataré el rico menaje de la casa por orden del señor José Plata, ingeniero electricista que se ausenta para Europa en el vapor "Infanta Isabel", todo sin base y venta urgente. Rico juego sala, todo tallado de la casa Monti de Milán, espejo, mesa centro, cuadros de autores, artísticos bronces, jarrones, porcelanas, pedestales, ónix y bronce, otros dorados, arañas bronce, vitrina, cortinados, etc., etc., escritorio, biblioteca roble, otra nogal, sillón, juego cuero, 2 riquísimos dormitorios caoba, ropero 3 cuerpos, guardarropa roble, otro cedro de desarme, etc., gran comedor caoba, 12 sillas, 3 piezas Rothschild, metalero, buenos metales, carpeta, araña, menaje, etc., etc., 1 antecomedor completo, juego vestíbulo roble, percha, reloj, farol, zaguán, etc., etc. Comisión 10 o|o. 1p

Vernengo y Abreu

*MUEBLES, 7 PIANOS VA*rias marcas, cuerdas cruzadas y armazón de bronce, ricos adornos, camas de bronce, artefactos y biscuits eléctricos, juegos de sala Imperio de nogal, vis a vis dorado, varios muebles de caoba, comedor de Maple inglés con sus sillas, otros de varios estilos y clases, dormitorios en caoba, roble y nogal, juegos escritorio de cuero, consolas Luis XV y XVI, varias alfombras, dosel con corona, bronce, escritorios ferrocarril y ministro, cuadros y grabados, mesas directorio, lozas y cristales, colchones de lana, camas de hierro, juegos de vestíbulo y jardín, guardarropas y un gran surtido de toda clase de muebles y objetos de uso práctico que están en exposición.

EL MARTES 4 de septiembre a las 2 y 8.30 en punto en nuestra casa Esmeralda 45|69. Comisión 10 o|o.—Vernengo y Abreu. v4

Jaime Bergés

*MAÑANA — ALMACEN, Vír*genes esquina Paramaribo (tranvías 85, 86, 89, 94, 99) remataré, por cuenta y orden de su dueño, a la 1.30 p. m.

COMESTIBLES — Buen surtido en comestibles en general, aceites, legumbres, conservas, azúcar, yerba, etc.

BAZAR — Diversos artículos de bazar y ferretería.

BEBIDAS — Gran surtido en bebidas y licores legítimos todos garantidos.

MUEBLES Y UTILES — Armazones con puertas vidrieras y cajones tambor, mostradores, fideeras, heladeras, fiambrera, balanza fantasía, báscula, cocina económica, estiba, depósitos para aceite, medidas, tarros fantasía, campanas, trasparente, parantes, vidrieras calle, instalaciones luz eléctrica, cortinas, aparejo, etc. Comisión 10 o|o. Seña a satisfacción. Más datos a mis oficinas, Viamonte 1330. U. T. 636 Libertad.—Bergés. 1p

Héctor V. Trabucco

MAÑANA

GRAN TALLER MECANICO y casa de maquinarias, automóviles y accesorios para máquinas en general, por liquidación total de negocio, calle Rivera 1641, remataré

EL MARTES 4 de septiembre, a las 2 p. m. en punto, a saber:

AUTO CAMION DE 40 HP., marca Panhard Levassor, en perfecto estado y venta garantida.

18 MOTORES DE VARIAS CLASES y fuerzas, eléctricos, a nafta, con bomba, magnetos, acoplados, verticales y horizontales, marcas Stower, A. Manter, L. Aster, Filips, Olds, Morzo, Triunfo, Samson, Francés, Excelsior, Crossley, Otto inglés, Otto Benz, etc., etc.

CARROCERIAS PANHARD LEVASSOR y otras varias marcas para automóviles, magnetos Bosch, americanos y de alta tensión para 4 cilindros y otros.

MANOMETROS, VOLTOMETROS, gasómetros, carburadores, bombas Bulldozen de doble acción para 7.000 litros y otra Gladiador, id para 10.000 bombas de mano y de pie para molino.

ROMANA INGLESA forma reloj de 200 kilos, tornos, tarrajas, de varios tipos, fraguas, criques, prensa y brida para caños, cortadora, ejes, trasmisiones, poleas y correas, hojas de sierras, morsas, llaves y terciadores, hierros redondos, cuadrados y ángulos, chapas de cinc y de hierro negro, mechas, anillos de presión, repartidores de acero, lámparas de soldar, mechas de acero,

MAQUINAS TIJERA, redonda y cuadrada de agujerear, de punzonar y tijera, piedra esmeril, de cortar hierro, ángulo escuadra, desgranadora a mano, etc., etc.

MARCOS PARA PUERTA de tea y algarrobo, persianas, escaleras, palas, picos, bicicleta, archivos, escritorios, mesas, sillas, reloj y todo cuanto exista.

PIDASE EL FOLLETO con el detalle de las existencias, por correo, teléfono o personalmente a mis oficinas, que serán remitidos en el acto.

SEÑA A SATISFACCION y comisión del 10 por ciento a cargo del comprador. Por datos a Lavalle 1824, esquina Callao, U. T. 3201, Libertad y Cooperativa T. 32, Central. 1p

*SASTRERIA, CONFECIO*nes, sombrerería, artículos para hombres en general, calle Corrientes 3600 esquina Billinghurst, remataré próximamente. Venta ordenada por los liquidadores de la adjudicación de bienes de los señores Carrascosa y Zaldívar, que tramita ante el juzgado del doctor Juan B. Estrada, secretaría del doctor Castiarena. Por datos a mi oficina, calle Lavalle 1824 esquina Callao. U. T. 3201, Libertad y Cooperativa Telef. 32, Central. 1p

*BUEN ALMACEN DE CO*mestibles y bebidas remataré próximamente; se trata de un negocio con muy buenas e importantes existencias, garanto la legitimidad de todos sus comestibles y bebidas en caso contrario devolveré el dinero. Oportunamente fecha, para más datos a mis oficinas, calle Lavalle 1824, esquina Callao. U. T. 3201, Libertad y C. T. 32 Central. 1p

J. B. Constela y Cía.

Muebles - HOY

*A LAS 3 DE LA TARDE RE*mataremos por desalojo y cobro de pesos, por orden del doctor P. Judinal, Victoria 1871, sin base, venta urgente. Un rico piano, tres cortinados, rico cuadro óleo, juego sala, mesa centro, una jardinera y espejo, silla fantasía, bronces, columnas, jarrones, fayance, varios adornos, araña eléctrica, etc., comedor marquetería, sillas, juego Rothschild, cortinados, araña, cuadros óleo, juego mesa, id cristal, metal, reloj, carpeta felpa, espejo chimenea, maceta, columna, cubiertos, etc., dormitorio 3 cuerpos, marquetería, aplicaciones bronces, dosel, colchones, colcha, telón, juego lavatorio, araña, cuadros, guardarropa 3 cuerpos, escritorio, cuadros, varios adornos, etc., dormitorio roble, biblioteca, escritorio, caja hierro, vestíbulo, muebles sueltos, plantas, percha, varios. Comisión 10 o|o. 1p

Luis B. Berutti y Cía.

IMPORTANTE LIBRERIA, papelería y juguetería Santa Rosa, Brasil 1281.

EL MIERCOLES 5 de septiembre a la 1 p. m., remataremos este acreditado negocio en lotes grandes para comerciantes por orden y cuenta de su dueño. Tomen nota comerciantes. Visítese. Más detalles a los martilleros, escritorio, Cangallo 1975. —Berutti. v4

Petrelli y Hno.

HOY TIENDA, A LAS 2, EN B. Mitre 2735, remataré buen surtido, en géneros varios, pequines, percales, zephires, terciopelo, género hilo y seda, pantalones, brajas, toallas, tiradores, ligas, camisas de plancha, pañuelos, sobrecamas, bombachas, sobretodos, gamelos, botones, puntillas, galones, frazadas, peines, lociones, polvos por cuenta de una fábrica de tejidos en liquidación remataremos 350 docenas camisetas surtidas, 535 docenas medias de hombre, señora y niña en lotes para comerciantes. 1p

*HOY INSTALACIONES mue*bles y útiles para toda clase de negocio, a las 3.30, en B. Mitre 2735, 20 armazones diferentes, 18 heladeras con y sin serpentinas, 8 depósitos de aceite de 200 litros, mostradores, fiambreras niqueladas y de cedro, fideera, báscula, balanza Toledo Dayton y de platos, mesas cedro y roble, billares, molinillos, cocina económica, cortinado, caja de hierro, escritorios, 140 sillas, máquina embotellar y capsular, relojes, aparejo hierro 5.000 kilos y de soga, estibas, tarros, campanas, vasos, licores, vinos finos, una gran partida de chocolate a liquidar. Comisión, 10 o|o.—Martillero, B. Curutchet. 1p